



# MONITORUL OFICIAL AL ROMÂNIEI

Anul 179 (XXIII) — Nr. 149

PARTEA I  
LEGI, DECRETE, HOTĂRĂRI ȘI ALTE ACTE

Marti, 1 martie 2011

## SUMAR

Nr.	Pagina	Nr.	Pagina	
<b>DECRETE</b>		<b>ACTE ALE ORGANELOR DE SPECIALITATE ALE ADMINISTRAȚIEI PUBLICE CENTRALE</b>		
212.	— Decret privind conferirea Ordinului <i>Virtutea Militară</i> în grad de <i>Cavaler</i> .....	2	42. — Ordin al ministrului administrației și internelor privind aprobarea modalității de desfășurare a Programului de formare specializată pentru ocuparea unei funcții publice corespunzătoare categoriei înalților funcționari publici, pentru anul 2010, seria a II-a de admitere .....	6
<b>HOTĂRĂRI ALE GUVERNULUI ROMÂNIEI</b>		<b>ACTE ALE ORGANELOR DE SPECIALITATE ALE ADMINISTRAȚIEI PUBLICE CENTRALE</b>		
138.	— Hotărâre privind trecerea din domeniul public al statului în domeniul privat al acestuia a unei construcții aflate în administrarea Ministerului Administrației și Internelor, în vederea scoaterii din funcțiune și casării și pentru actualizarea anexei nr. 1 la Hotărârea Guvernului nr. 1.705/2006 pentru aprobarea inventarului centralizat al bunurilor din domeniul public al statului .....	2-3	43. — Ordin al ministrului administrației și internelor privind aprobarea cifrei anuale de școlarizare, a numărului comisiilor de concurs și al comisiilor de soluționare a contestațiilor, a componenței nominale a acestora, a tematicii pentru concurs, a calendarului de desfășurare a concursului național de admitere la Programul de formare specializată pentru ocuparea unei funcții publice corespunzătoare categoriei înalților funcționari publici pentru anul 2011, precum și a modalităților privind plata taxei de participare la program .....	7-10
139.	— Hotărâre privind modificarea valorii de inventar și a datelor de identificare a unui imobil aflat în domeniul public al statului și în administrarea Ministerului Administrației și Internelor .....	3	133. — Ordin al ministrului sănătății pentru modificarea Ordinului ministrului sănătății nr. 842/2009 privind aprobarea formularului-tip al Procesului-verbal de constatare și sancționare a contravențiilor prevăzute de Legea nr. 176/2000 privind dispozitivele medicale ....	10
140.	— Hotărâre privind transmiterea în administrarea Consiliului Județean Maramureș, județul Maramureș, a unui teren aflat în domeniul public al statului și în administrarea Ministerului Administrației și Internelor ....	4	924. — Ordin al ministrului mediului și pădurilor pentru aprobarea Metodologiei de stabilire a echivalenței valorice a terenurilor și de calcul al obligațiilor bănești pentru scoaterea definitivă sau ocuparea temporară a terenurilor din fondul forestier național .....	11-31
<b>DECIZII ALE PRIMULUI-MINISTRU</b>		<b>ACTE ALE BĂNCII NAȚIONALE A ROMÂNIEI</b>		
23.	— Decizie pentru eliberarea domnului Răzvan-Horațiu Radu din funcția de agent guvernamental pentru Curtea Europeană a Drepturilor Omului, cu rang de subsecretar de stat în cadrul Ministerului Afacerilor Externe .....	5	9. — Circulară privind nivelul ratei dobânzii de referință a Băncii Naționale a României valabil în luna martie 2011.....	32
24.	— Decizie pentru numirea domnului Răzvan-Horațiu Radu în funcția de agent guvernamental însărcinat cu reprezentarea României în fața Curții de Justiție și a Tribunalului Uniunii Europene, cu rang de subsecretar de stat în cadrul Departamentului pentru Afaceri Europene.....	5		

**D E C R E T E**

PREȘEDINTELE ROMÂNIEI

**D E C R E T****privind conferirea Ordinului *Virtutea Militară*  
în grad de *Cavaler***

În temeiul prevederilor art. 94 lit. a) și ale art. 100 din Constituția României, republicată, ale art. 4 alin. (1), ale art. 8 lit. A și ale art. 11 din Legea nr. 29/2000 privind sistemul național de decorații al României, cu modificările și completările ulterioare,

având în vedere propunerea ministrului apărării naționale,

cu prilejul aniversării a 145 de ani de la înființare, în semn de apreciere a înaltului profesionalism și a rezultatelor obținute de personalul unității în îndeplinirea misiunilor din cadrul exercițiilor naționale și internaționale încredințate, precum și pentru participarea la o serie de acțiuni umanitare,

**Președintele României d e c r e t e a z ă:**

Articol unic. — Se conferă Ordinul *Virtutea Militară* în grad de *Cavaler*, cu însemn pentru militari, de pace, Drapelului de luptă al Batalionului 72 Geniu „Matei Basarab”.

PREȘEDINTELE ROMÂNIEI

**TRAIAN BĂSESCU**

**În temeiul art. 100 alin. (2) din  
Constituția României, republicată,  
contrasemnăm acest decret.**

PRIM-MINISTRU

**EMIL BOC**

București, 25 februarie 2011.

Nr. 212.

**H O T Ă R Ă R I A L E G U V E R N U L U I R O M Ă N I E I**

GUVERNUL ROMÂNIEI

**H O T Ă R Ă R E****privind trecerea din domeniul public al statului în domeniul privat al acestuia  
a unei construcții aflate în administrarea Ministerului Administrației și Internelor,  
în vederea scoaterii din funcțiune și casării și pentru actualizarea anexei nr. 1  
la Hotărârea Guvernului nr. 1.705/2006 pentru aprobarea inventarului centralizat  
al bunurilor din domeniul public al statului**

În temeiul art. 108 din Constituția României, republicată, al art. 10 alin. (2) din Legea nr. 213/1998 privind proprietatea publică și regimul juridic al acesteia, cu modificările și completările ulterioare, și al art. 2 din Ordonanța Guvernului nr. 112/2000 pentru reglementarea procesului de scoatere din funcțiune, casare și valorificare a activelor corporale care alcătuiesc domeniul public al statului și al unităților administrativ-teritoriale, aprobată prin Legea nr. 246/2001,

**Guvernul României** adoptă prezenta hotărâre.

Art. 1. — Se aprobă trecerea din domeniul public al statului în domeniul privat al acestuia a unei construcții situate în municipiul Oradea, strada Calea Aradului nr. 2, județul Bihor, aflată în administrarea Ministerului Administrației și Internelor, având datele de identificare prevăzute în anexa care face parte integrantă din prezenta hotărâre.

Art. 2. — Trecerea în domeniul privat al statului a construcției prevăzute la art. 1 se face în vederea scoaterii din funcțiune și casării.

Art. 3. — După scoaterea din funcțiune și casarea construcției, Ministerul Administrației și Internelor își va actualiza în mod corespunzător datele din evidența cantitativ-valorică și, împreună cu Ministerul Finanțelor Publice, va opera modificarea

corespunzătoare în anexa nr. 1 la Hotărârea Guvernului bunurilor din domeniul public al statului, cu modificările și nr. 1.705/2006 pentru aprobarea inventarului centralizat al completările ulterioare.

PRIM-MINISTRU  
**EMIL BOC**

Contrasemnează:  
Ministrul administrației și internelor,  
**Constantin-Traian Igaș**  
Ministrul finanțelor publice,  
**Gheorghe Ialomițianu**

București, 16 februarie 2011.  
Nr. 138.

ANEXĂ

**DATELE DE IDENTIFICARE**  
**a construcției aflate în administrarea Ministerului Administrației și Internelor care trece din domeniul public al statului în domeniul privat al statului, în vederea scoaterii din funcțiune și casării**

Adresa imobilului	Persoana juridică care administrează imobilul	Caracteristicile tehnice ale imobilului	Numărul de inventar M.F.P.
Municipiul Oradea, str. Calea Aradului nr. 2, județul Bihor CF 89554	Ministerul Administrației și Internelor — Inspectoratul Județean al Poliției de Frontieră Bihor	Bucătărie porci 49-181-37 Suprafață construită = 227,20 m <sup>2</sup> Suprafață desfășurată = 227,20 m <sup>2</sup> Valoare contabilă = 1.302,70 lei	34318 — parțial —

**GUVERNUL ROMÂNIEI**

**HOTĂRÂRE**  
**privind modificarea valorii de inventar și a datelor de identificare a unui imobil aflat în domeniul public al statului și în administrarea Ministerului Administrației și Internelor**

În temeiul art. 108 din Constituția României, republicată, al art. 20 alin. (1) din Legea nr. 213/1998 privind proprietatea publică și regimul juridic al acesteia, cu modificările și completările ulterioare, al art. 2<sup>1</sup> din Ordonanța Guvernului nr. 81/2003 privind reevaluarea și amortizarea activelor fixe aflate în patrimoniul instituțiilor publice, aprobată prin Legea nr. 493/2003, cu modificările și completările ulterioare, precum și al art. 2 alin. (1) și (2) din Hotărârea Guvernului nr. 1.705/2006 pentru aprobarea inventarului centralizat al bunurilor din domeniul public al statului, cu modificările și completările ulterioare,

**Guvernul României** adoptă prezenta hotărâre.

Art. 1. — Se aprobă modificarea valorii de inventar și a datelor de identificare a imobilului aflat în domeniul public al statului și administrarea Ministerului Administrației și Internelor, înregistrat la poziția M.F.P. nr. 153.876 în anexa nr. 1 la Hotărârea Guvernului nr. 1.705/2006 pentru aprobarea inventarului centralizat al bunurilor din domeniul public al statului, cu modificările și completările ulterioare, potrivit anexei care face parte integrantă din prezenta hotărâre.

Art. 2. — Ministerul Administrației și Internelor își va actualiza în mod corespunzător datele din evidența cantitativ-valorică și, împreună cu Ministerul Finanțelor Publice, va opera modificarea corespunzătoare în anexa nr. 1 la Hotărârea Guvernului nr. 1.705/2006, cu modificările și completările ulterioare.

PRIM-MINISTRU  
**EMIL BOC**

Contrasemnează:  
Ministrul administrației și internelor,  
**Constantin-Traian Igaș**  
Ministrul finanțelor publice,  
**Gheorghe Ialomițianu**

București, 16 februarie 2011.  
Nr. 139.

ANEXĂ

**DATELE DE IDENTIFICARE**  
**a imobilului aflat în domeniul public al statului și în administrarea Ministerului Administrației și Internelor a cărui valoare de inventar se modifică**

Nr. M.F.P.	Codul de clasificare	Denumirea imobilului	Adresa imobilului	Persoana juridică ce administrează imobilul	Valoarea contabilă actualizată — lei —	Tipul bunului
153.876	8.29.10	62-07	România, municipiul Cluj-Napoca, Str. Aviatorilor nr. 4, județul Cluj-Napoca, CF nr. 175277	Unitatea Specială de Aviație Cluj-Napoca	2.252.379	imobil

## GUVERNUL ROMÂNIEI

## HOTĂRÂRE

**privind transmiterea în administrarea Consiliului Județean Maramureș, județul Maramureș, a unui teren aflat în domeniul public al statului și în administrarea Ministerului Administrației și Internelor**

În temeiul art. 108 din Constituția României, republicată, și al art. 12 alin. (1) și (2) din Legea nr. 213/1998 privind proprietatea publică și regimul juridic al acesteia, cu modificările și completările ulterioare,

**Guvernul României** adoptă prezenta hotărâre.

Art. 1. — Se aprobă transmiterea în administrarea Consiliului Județean Maramureș, județul Maramureș, a unui teren situat în municipiul Baia Mare, județul Maramureș, având datele de identificare prevăzute în anexa care face parte integrantă din prezenta hotărâre, aflat în domeniul public al statului și în administrarea Ministerului Administrației și Internelor, prin Inspectoratul Județean pentru Situații de Urgență „Gheorghe Pop de Băsești” Maramureș, în vederea construirii unor garaje pentru autospecialele SMURD și a spațiilor necesare funcționării Centrului Județean de Coordonare și Conducere a Intervențiilor Maramureș.

Art. 2. — După recepția finală a lucrărilor executate, construcțiile noi și terenul prevăzute la art. 1 vor trece în administrarea Ministerului Administrației și Internelor pentru Inspectoratul Județean pentru Situații de Urgență „Gheorghe Pop de Băsești” Maramureș.

Art. 3. — Predarea-preluarea în administrare a terenului transmis potrivit art. 1 se face pe bază de protocol încheiat între părțile interesate, în termen de 30 de zile de la data intrării în vigoare a prezentei hotărâri.

PRIM-MINISTRU

**EMIL BOC**

Contrasemnează:

Ministrul administrației și internelor,

**Constantin-Traian Igaș**

Ministrul finanțelor publice,

**Gheorghe Ialomițianu**

București, 16 februarie 2011.

Nr. 140.

ANEXĂ

## DATELE DE IDENTIFICARE

**a terenului aflat în domeniul public al statului și în administrarea Ministerului Administrației și Internelor, prin Inspectoratul Județean pentru Situații de Urgență „Gheorghe Pop de Băsești” Maramureș, care se transmite în administrarea Consiliului Județean Maramureș, județul Maramureș**

Denumirea și locul unde este situat terenul	Persoana juridică de la care se transmite dreptul de administrare a terenului	Persoana juridică la care se transmite dreptul de administrare a terenului	Caracteristicile terenului	Număr de inventar conform Hotărârii Guvernului nr. 1.705/2006
Municipiul Baia Mare, str. Vasile Lucaciu nr. 87, județul Maramureș	Statul român, din administrarea Ministerului Administrației și Internelor, prin Inspectoratul Județean pentru Situații de Urgență „Gheorghe Pop de Băsești” Maramureș	Statul român, în administrarea Consiliului Județean Maramureș	Teren în suprafață de 1.120 m <sup>2</sup> C.F. 24.379 Nr. cadastral 12.303	27.459 (parțial)

**DECIZII ALE PRIMULUI-MINISTRU****GUVERNUL ROMÂNIEI****PRIMUL-MINISTRU****DECIZIE****pentru eliberarea domnului Răzvan-Horațiu Radu din funcția de agent guvernamental pentru Curtea Europeană a Drepturilor Omului, cu rang de subsecretar de stat în cadrul Ministerului Afacerilor Externe**

Având în vedere Hotărârea nr. 34/2011 a Consiliului Superior al Magistraturii, precum și propunerea ministrului afacerilor externe privind eliberarea domnului Horațiu-Răzvan Radu din funcția de subsecretar de stat, agent guvernamental pentru Curtea Europeană a Drepturilor Omului în cadrul Ministerului Afacerilor Externe, formulată prin Memorandumul nr. H-1/249/2011, cu avizul ministrului justiției,

în temeiul art. 19 din Legea nr. 90/2001 privind organizarea și funcționarea Guvernului României și a ministerelor, cu modificările și completările ulterioare, al prevederilor Hotărârii Guvernului nr. 100/2004 privind organizarea și funcționarea Ministerului Afacerilor Externe, cu modificările și completările ulterioare, și al art. 2 alin. (1) din Hotărârea Guvernului nr. 868/2003 privind organizarea și funcționarea Agentului guvernamental pentru Curtea Europeană a Drepturilor Omului, cu modificările ulterioare,

**primul-ministru** emite prezenta decizie.

Articol unic. — Începând cu data de 1 martie 2011, domnul guvernamental pentru Curtea Europeană a Drepturilor Omului, cu Răzvan-Horațiu Radu se eliberează din funcția de agent rang de subsecretar de stat în cadrul Ministerului Afacerilor Externe.

PRIM-MINISTRU

**EMIL BOC**Contrasemnează:Secretarul general al Guvernului,  
**Daniela Nicoleta Andreescu**

București, 1 martie 2011.

Nr. 23.

**GUVERNUL ROMÂNIEI****PRIMUL-MINISTRU****DECIZIE****pentru numirea domnului Răzvan-Horațiu Radu în funcția de agent guvernamental însărcinat cu reprezentarea României în fața Curții de Justiție și a Tribunalului Uniunii Europene, cu rang de subsecretar de stat în cadrul Departamentului pentru Afaceri Europene**

Având în vedere Hotărârea nr. 34/2011 a Consiliului Superior al Magistraturii, precum și propunerea formulată de șeful Departamentului pentru Afaceri Europene prin Memorandumul nr. 55/B.M./2011,

în temeiul art. 19 din Legea nr. 90/2001 privind organizarea și funcționarea Guvernului României și a ministerelor, cu modificările și completările ulterioare, precum și al art. 6<sup>1</sup> din Ordonanța de urgență a Guvernului nr. 133/2006 privind înființarea, organizarea și funcționarea Departamentului pentru Afaceri Europene în subordinea primului-ministru, aprobată cu modificări și completări prin Legea nr. 102/2007, cu modificările ulterioare,

**primul-ministru** emite prezenta decizie.

Articol unic. — Începând cu data de 1 martie 2011, domnul Curții de Justiție și a Tribunalului Uniunii Europene, cu rang de Răzvan-Horațiu Radu se numește în funcția de agent subsecretar de stat în cadrul Departamentului pentru Afaceri guvernamental însărcinat cu reprezentarea României în fața Europene.

PRIM-MINISTRU

**EMIL BOC**Contrasemnează:Secretarul general al Guvernului,  
**Daniela Nicoleta Andreescu**

București, 1 martie 2011.

Nr. 24.

# ACTE ALE ORGANELOR DE SPECIALITATE ALE ADMINISTRAȚIEI PUBLICE CENTRALE

MINISTERUL ADMINISTRAȚIEI ȘI INTERNELOR

## ORDIN

### privind aprobarea modalității de desfășurare a Programului de formare specializată pentru ocuparea unei funcții publice corespunzătoare categoriei înalților funcționari publici, pentru anul 2010, seria a II-a de admitere

Având în vedere prevederile art. 6 alin. (1) lit. f) din Hotărârea Guvernului nr. 1.000/2006 privind organizarea și funcționarea Agenției Naționale a Funcționarilor Publici, republicată, precum și ale art. 26 alin. (1) din Regulamentul privind organizarea și desfășurarea programului de formare specializată pentru ocuparea unei funcții publice corespunzătoare categoriei înalților funcționari publici, aprobat prin Hotărârea Guvernului nr. 832/2007, cu modificările și completările ulterioare,

în temeiul art. 7 alin. (4) din Ordonanța de urgență a Guvernului nr. 30/2007 privind organizarea și funcționarea Ministerului Administrației și Internelor, aprobată cu modificări prin Legea nr. 15/2008, cu modificările și completările ulterioare,

**ministrul administrației și internelor** emite următorul ordin:

Art. 1. — Se aprobă modalitatea de desfășurare a Programului de formare specializată pentru ocuparea unei funcții publice corespunzătoare categoriei înalților funcționari publici, pentru anul 2010, seria a II-a de admitere, desfășurată în conformitate cu prevederile Ordinului ministrului administrației și internelor nr. 207/2010 privind aprobarea diferenței la cifra anuală de școlarizare, a numărului comisiilor de concurs și al comisiilor de soluționare a contestațiilor, a componenței nominale a acestora, a

tematicii pentru concurs, a calendarului de desfășurare a concursului național de admitere la Programul de formare specializată pentru ocuparea unei funcții publice corespunzătoare categoriei înalților funcționari publici pentru anul 2010, precum și a modalităților privind plata taxei de participare la program, conform anexei care face parte integrantă din prezentul ordin.

Art. 2. — Prezentul ordin se publică în Monitorul Oficial al României, Partea I.

p. Ministrul administrației și internelor,

**Mihai Capră,**  
secretar de stat

București, 24 februarie 2011.

Nr. 42.

ANEXĂ

### MODALITATEA DE DESFĂȘURARE a Programului de formare specializată pentru ocuparea unei funcții publice corespunzătoare categoriei înalților funcționari publici, pentru anul 2010, seria a II-a de admitere

Nr. crt.	Module tematice/Etape finale	Durată* (zile/ore) (3 zile/24 de ore)	Perioade desfășurare
			Seria a II-a (2 grupe/joi — sâmbătă)
1.	Managementul resurselor umane în administrația publică	24	3 martie 2011—5 martie 2011
2.	Administrație publică modernă și eficientă	24	17 martie 2011—19 martie 2011
3.	Comunicare și imagine publică	24	31 martie 2011—2 aprilie 2011
4.	Administrația publică în contextul integrării în Uniunea Europeană	24	14 aprilie 2011—16 aprilie 2011
5.	Management strategic și politici publice	24	28 aprilie 2011—30 aprilie 2011
6.	Management public și abilități manageriale	24	12 mai 2011—14 mai 2011
7.	Management de proiect și fonduri structurale	24	26 mai 2011—28 mai 2011
8.	Management financiar și bugetar	24	9 iunie 2011—11 iunie 2011
9.	<b>Total ore program (24 de zile)</b>	<b>192</b>	
10.	— Evaluarea finală		20 iunie 2011—21 iunie 2011
11.	— Restanțe		4 iulie 2011

\* Fiecare modul tematic se va desfășura pe parcursul a 3 zile, conform calendarului propus, având o agendă de lucru de 8 ore/zi structurată în: 6 ore — dezbateri/grupă de lucru și 2 ore — discuții/consultații individuale.

MINISTERUL ADMINISTRAȚIEI ȘI INTERNELOR

**ORDIN****privind aprobarea cifrei anuale de școlarizare, a numărului comisiilor de concurs și al comisiilor de soluționare a contestațiilor, a componenței nominale a acestora, a tematicii pentru concurs, a calendarului de desfășurare a concursului național de admitere la Programul de formare specializată pentru ocuparea unei funcții publice corespunzătoare categoriei înalților funcționari publici pentru anul 2011, precum și a modalităților privind plata taxei de participare la program**

Având în vedere prevederile art. 6 alin. (1) lit. f) din Hotărârea Guvernului nr. 1.000/2006 privind organizarea și funcționarea Agenției Naționale a Funcționarilor Publici, republicată, precum și ale art. 2 din Regulamentul privind organizarea și desfășurarea programului de formare specializată pentru ocuparea unei funcții publice corespunzătoare categoriei înalților funcționari publici, aprobat prin Hotărârea Guvernului nr. 832/2007, cu modificările și completările ulterioare,

în temeiul art. 7 alin. (4) din Ordonanța de urgență a Guvernului nr. 30/2007 privind organizarea și funcționarea Ministerului Administrației și Internelor, aprobată cu modificări prin Legea nr. 15/2008, cu modificările și completările ulterioare,

**ministrul administrației și internelor** emite prezentul ordin.

Art. 1. — (1) Se aprobă un număr de 200 de locuri, reprezentând cifra anuală de școlarizare pentru anul 2011 în cadrul Programului de formare specializată pentru ocuparea unei funcții publice corespunzătoare categoriei înalților funcționari publici.

(2) Admiterea la Programul de formare specializată pentru ocuparea unei funcții publice corespunzătoare categoriei înalților funcționari publici se va realiza, în limita numărului de locuri reprezentând cifra anuală de școlarizare prevăzută la alin. (1), în două serii de admitere, astfel:

- a) seria I de admitere, pentru un număr de 50 de locuri;
- b) seria a II-a de admitere, pentru un număr de 150 de locuri.

Art. 2. — (1) Se aprobă constituirea a 3 comisii de concurs și a unei comisii de soluționare a contestațiilor. Componența nominală a comisiilor este prevăzută în anexa nr. 1.

(2) Repartizarea candidaților pe comisiile de concurs se va face astfel încât să se asigure un număr de minimum 50 de candidați pentru fiecare comisie de concurs.

Art. 3. — Se aprobă tematica pentru concursul național de admitere la Programul de formare specializată pentru ocuparea

unei funcții publice corespunzătoare categoriei înalților funcționari publici pentru anul 2011, prevăzută în anexa nr. 2.

Art. 4. — Se aprobă calendarul de desfășurare a concursului național de admitere la Programul de formare specializată pentru ocuparea unei funcții publice corespunzătoare categoriei înalților funcționari publici pentru anul 2011, potrivit anexei nr. 3.

Art. 5. — (1) Pentru anul 2011, taxele de participare la program sunt:

- a) taxa de înscriere la concurs — 100 lei;
- b) taxa de școlarizare — 2.000 lei.

(2) Plata taxelor de participare la program se va face la casieria Agenției Naționale a Funcționarilor Publici sau în contul ce va fi publicat pe pagina de internet a acestei instituții.

(3) Taxa de înscriere la concurs se plătește de către persoanele care doresc să participe la concurs, anterior depunerii dosarului.

(4) Taxa de școlarizare se plătește în termen de 10 zile lucrătoare de la data admiterii în program.

Art. 6. — Anexele nr. 1—3 fac parte integrantă din prezentul ordin.

Art. 7. — Prezentul ordin se publică în Monitorul Oficial al României, Partea I.

p. Ministrul administrației și internelor,

**Mihai Capră,**  
secretar de stat

București, 24 februarie 2011.  
Nr. 43.

*ANEXA Nr. 1*

**COMPONENȚA NOMINALĂ**  
**a comisiilor de concurs și a comisiei de soluționare a contestațiilor**  
**la concursul național de admitere la Programul de formare specializată pentru ocuparea**  
**unei funcții publice corespunzătoare categoriei înalților funcționari publici pentru anul 2011**

1. Comisia de concurs este constituită din reprezentanți desemnați de:  
— Ministerul Administrației și Internelor — *M.A.I.*;  
— Agenția Națională a Funcționarilor Publici — *A.N.F.P.*;  
— Secretariatul General al Guvernului — *S.G.G.*

**Comisia de concurs nr. 1 — membri titulari:**

Nr. crt.	Numele și prenumele	Instituția	Calitatea
1.	Marian Niculescu	A.N.F.P.	Președinte
2.	Liviu Grădinaru	M.A.I.	Membru
3.	Oana Marina Brâncoveanu	S.G.G.	Membru

**Comisia de concurs nr. 2 — membri titulari:**

Nr. crt.	Numele și prenumele	Instituția	Calitatea
1.	Paula Ghițescu-Cocea	A.N.F.P.	Președinte
2.	Elena Ciocan	M.A.I.	Membru
3.	Mihaela Virginia Toader	S.G.G.	Membru

**Comisia de concurs nr. 3 — membri titulari:**

Nr. crt.	Numele și prenumele	Instituția	Calitatea
1.	Dragoș Drăgulănescu	A.N.F.P.	Președinte
2.	Adriana Laura Miron	M.A.I.	Membru
3.	Andrei Cosmin Tănăsie	S.G.G.	Membru

**Comisia de concurs nr. 1 — membri supleanți:**

Nr. crt.	Numele și prenumele	Instituția	Calitatea
1.	Milena Oana Stancu	A.N.F.P.	Președinte
2.	Marin Constantin	M.A.I.	Membru
3.	Niculae Teodorescu	S.G.G.	Membru

**Comisia de concurs nr. 2 — membri supleanți:**

Nr. crt.	Numele și prenumele	Instituția	Calitatea
1.	Lavinia Nemeș	A.N.F.P.	Președinte
2.	Elena Chera	M.A.I.	Membru
3.	Constantin Zorilă	S.G.G.	Membru

**Comisia de concurs nr. 3 — membri supleanți:**

Nr. crt.	Numele și prenumele	Instituția	Calitatea
1.	Anca Enescu	A.N.F.P.	Președinte
2.	Florentina Dalina Bucurescu	M.A.I.	Membru
3.	Constantin Niculescu	S.G.G.	Membru

2. Comisia de soluționare a contestațiilor este constituită din reprezentanți desemnați de:
- Ministerul Administrației și Internelor — *M.A.I.*;
  - Agenția Națională a Funcționarilor Publici — *A.N.F.P.*;
  - Secretariatul General al Guvernului — *S.G.G.*

**Comisia de soluționare a contestațiilor — membri titulari:**

Nr. crt.	Numele și prenumele	Instituția	Calitatea
1.	Dan Sachelarescu	A.N.F.P.	Președinte
2.	Ovidiu Macovei	M.A.I.	Membru
3.	Dragoș Condrea	S.G.G.	Membru



**Comisia de soluționare a contestațiilor — membri supleanți:**

Nr. crt.	Numele și prenumele	Instituția	Calitatea
1.	Mihaela Luminița Baci	A.N.F.P.	Președinte
2.	Smaranda Ramona Pălan	M.A.I.	Membru
3.	Mihail Ciortoloman	S.G.G.	Membru

*ANEXA Nr. 2*

**TE M A T I C A**  
**pentru concursul național de admitere la Programul de formare specializată**  
**pentru ocuparea unei funcții publice corespunzătoare categoriei înalților funcționari publici**  
**pentru anul 2011**

- Constituția României, republicată
- Legea nr. 188/1999 privind Statutul funcționarilor publici, republicată, cu modificările și completările ulterioare
- Legea administrației publice locale nr. 215/2001, republicată, cu modificările și completările ulterioare
- Legea nr. 90/2001 privind organizarea și funcționarea Guvernului României și a ministerelor, cu modificările și completările ulterioare
- Hotărârea Guvernului nr. 341/2007 privind intrarea în categoria înalților funcționari publici, managementul carierei și mobilitatea înalților funcționari publici, cu modificările și completările ulterioare
- Legea nr. 340/2004 privind prefectul și instituția prefectului, republicată, cu modificările și completările ulterioare
- Tratatul de instituire a Comunității Economice Europene (Tratatul de la Roma)
- Tratatul de instituire a unei Constituții pentru Europa
- Tratatul de la Lisabona

*ANEXA Nr. 3*

**A . C A L E N D A R U L**  
**de desfășurare a concursului național de admitere la Programul de formare specializată**  
**pentru ocuparea unei funcții publice corespunzătoare categoriei înalților funcționari publici**  
**pentru anul 2011, seria I**

Nr. crt.	Activitatea planificată	Perioada de desfășurare
1.	Înscrierea candidaților	18 aprilie 2011—22 aprilie 2011
2.	Prima probă a concursului: selecția dosarelor de concurs	26 aprilie 2011
3.	Afișarea rezultatelor	27 aprilie 2011
4.	Contestarea rezultatelor	28 aprilie 2011
5.	Afișarea: — rezultatelor contestațiilor — listelor nominale ale candidaților admiși — programului desfășurării interviului	29 aprilie 2011
6.	A doua probă a concursului: interviul	2—3 mai 2011
7.	Afișarea rezultatelor	4 mai 2011
8.	Contestarea rezultatelor	5 mai 2011
9.	Afișarea: — rezultatelor contestațiilor — rezultatelor finale ale concursului	6 mai 2011
10.	Completarea dosarului personal și achitarea taxei de școlarizare de către candidații admiși	9 mai 2011—20 mai 2011

## B. CALENDARUL

**de desfășurare a concursului național de admitere la Programul de formare specializată  
pentru ocuparea unei funcții publice corespunzătoare categoriei înalților funcționari publici  
pentru anul 2011, seria a II-a**

Nr. crt.	Activitatea planificată	Perioada de desfășurare
1.	Înscrierea candidaților	3 octombrie 2011— 7 octombrie 2011
2.	Prima probă a concursului: selecția dosarelor de concurs	10 octombrie 2011— 11 octombrie 2011
3.	Afișarea rezultatelor	12 octombrie 2011
4.	Contestarea rezultatelor	13 octombrie 2011
5.	Afișarea: — rezultatelor contestațiilor — listelor nominale ale candidaților admiși — programului desfășurării interviului	14 octombrie 2011
6.	A doua probă a concursului: interviul	17 octombrie 2011— 18 octombrie 2011
7.	Afișarea rezultatelor	19 octombrie 2011
8.	Contestarea rezultatelor	20 octombrie 2011
9.	Afișarea: — rezultatelor contestațiilor — rezultatelor finale ale concursului	21 octombrie 2011
10.	Completarea dosarului personal și achitarea taxei de școlarizare de către candidații admiși	24 octombrie 2011— 4 noiembrie 2011

MINISTERUL SĂNĂTĂȚII

## O R D I N

**pentru modificarea Ordinului ministrului sănătății nr. 842/2009 privind aprobarea formularului-tip  
al Procesului-verbal de constatare și sancționare a contravențiilor prevăzute de Legea nr. 176/2000  
privind dispozitivele medicale**

Văzând Referatul de aprobare al Direcției generale economice nr. Cs.A. 1.927 din 23 februarie 2011,  
având în vedere prevederile art. 17 din Legea nr. 176/2000 privind dispozitivele medicale, republicată, cu modificările  
ulterioare,

în temeiul art. 7 alin. (4) din Hotărârea Guvernului nr. 144/2010 privind organizarea și funcționarea Ministerului Sănătății,  
cu modificările și completările ulterioare,

**ministrul sănătății** emite următorul ordin:

**Art. I.** — Ordinul ministrului sănătății nr. 842/2009 privind aprobarea formularului-tip al Procesului-verbal de constatare și sancționare a contravențiilor prevăzute de Legea nr. 176/2000 privind dispozitivele medicale, publicat în Monitorul Oficial al României, Partea I, nr. 499 din 20 iulie 2009, cu modificările ulterioare, se modifică după cum urmează:

**1. Articolul 3 se modifică și va avea următorul cuprins:**

„Art. 3. — Agenția Națională a Medicamentului și a Dispozitivelor Medicale va duce la îndeplinire prevederile prezentului ordin.”

**2. În anexa nr. 1, în cuprinsul formularului „Proces-verbal de constatare și sancționare a contravenției”, sintagma „Oficiul Tehnic de Dispozitive Medicale” se înlocuiește cu sintagma „Agenția Națională a Medicamentului și a Dispozitivelor Medicale”.**

**3. În anexa nr. 1, în cuprinsul formularului „Înștiințare de plată”, sintagma „Oficiul Tehnic de Dispozitive Medicale” se înlocuiește cu sintagma „Agenția Națională a Medicamentului și a Dispozitivelor Medicale”.**

**Art. II.** — Prezentul ordin se publică în Monitorul Oficial al României, Partea I.

Ministrul sănătății,  
**Cseke Attila**

București, 23 februarie 2011.  
Nr. 133.

MINISTERUL MEDIULUI ȘI PĂDURILOR

**ORDIN****pentru aprobarea Metodologiei de stabilire a echivalenței valorice a terenurilor și de calcul al obligațiilor bănești pentru scoaterea definitivă sau ocuparea temporară a terenurilor din fondul forestier național**

Având în vedere Referatul de aprobare nr. 226.199 din 17 ianuarie 2011 al Direcției politici și strategii în silvicultură, în temeiul prevederilor art. 43 din Legea nr. 46/2008 — Codul silvic, cu modificările și completările ulterioare, precum și ale art. 15 alin. (4) din Hotărârea Guvernului nr. 1.635/2009 privind organizarea și funcționarea Ministerului Mediului și Pădurilor, cu modificările și completările ulterioare,

**ministrul mediului și pădurilor** emite următorul ordin:

Art. 1. — Se aprobă Metodologia de stabilire a echivalenței valorice a terenurilor și de calcul al obligațiilor bănești pentru scoaterea definitivă sau ocuparea temporară a terenurilor din fondul forestier național, prevăzută în anexa care face parte integrantă din prezentul ordin.

Art. 2. — Direcțiile de specialitate din cadrul autorității publice centrale care răspund de silvicultură, inspectoratele teritoriale de regim silvic și de vânatoare și administratorii fondului forestier național vor duce la îndeplinire prevederile prezentului ordin.

Art. 3. — La data intrării în vigoare a prezentului ordin se abrogă Ordinul ministrului agriculturii, pădurilor și dezvoltării rurale nr. 25/2009 pentru aprobarea Metodologiei de stabilire a echivalenței valorice a terenurilor și de calcul al obligațiilor bănești pentru scoaterea definitivă sau ocupare temporară a terenurilor din fondul forestier național, publicat în Monitorul Oficial al României, Partea I, nr. 100 din 19 februarie 2009.

Art. 4. — Prezentul ordin se publică în Monitorul Oficial al României, Partea I.

Ministrul mediului și pădurilor,  
**László Borbély**

București, 17 februarie 2011.  
Nr. 924.

ANEXĂ

**METODOLOGIA****de stabilire a echivalenței valorice a terenurilor și de calcul al obligațiilor bănești pentru scoaterea definitivă sau ocuparea temporară a terenurilor din fondul forestier național****CAPITOLUL I****Dispoziții generale**

Art. 1. — Prezenta metodologie reglementează modul de stabilire a echivalenței valorice a terenurilor și de calcul al obligațiilor bănești care revin titularilor aprobărilor de scoatere definitivă sau de ocupare temporară a terenurilor din fondul forestier național, în conformitate cu prevederile Legii nr. 46/2008 — Codul silvic, cu modificările și completările ulterioare, și ale Legii fondului funciar nr. 18/1991, republicată, cu modificările și completările ulterioare.

**CAPITOLUL II****Scoaterea definitivă a unor terenuri din fondul forestier național, fără compensare echivalentă ca suprafață și bonitate a acestora****SECȚIUNEA A****Taxa pentru scoaterea definitivă a unor terenuri din fondul forestier național**

Art. 2. — (1) Calculul taxei pentru scoaterea definitivă a terenurilor din fondul forestier național se realizează conform formulei:

$$T_x = S \times V_{EXP} \times P_{ML} \times T_p,$$

în care:

$S$  = suprafața terenului scos definitiv din fondul forestier național, exprimată în hectare, cu 4 zecimale;

$V_{EXP}$  = volumul masei lemnoase ajunse la vârsta exploatabilității, exprimat în  $m^3/ha$ , ale cărei valori sunt prevăzute în anexa nr. 1 și stabilit în funcție de specia principală de bază corespunzătoare condițiilor staționale și de bonitatea acestora;

$P_{ML}$  = prețul mediu al unui metru cub de masă lemnoasă pe picior, exprimat în lei/ $m^3$ , corectat cu coeficientul prevăzut în anexa nr. 2, aferent speciei principale de bază corespunzătoare condițiilor staționale;

$T_p$  = taxa procentuală forestieră, a cărei valoare este cea prevăzută în anexa nr. 2 la Legea nr. 18/1991, republicată, cu modificările și completările ulterioare, exprimată în procente.

(2) În cazul scoaterii definitive a unor terenuri din fondul forestier național care au, conform prevederilor amenajamentelor silvice, categoria de folosință „pădure” sau „clasă de regenerare”, specia principală de bază se stabilește corespunzător condițiilor staționale.

(3) În cazul scoaterii definitive a unor terenuri din fondul forestier național încadrate ca neproductive, se va considera ca specie principală de bază, în funcție de etajul fitoclimatic în care este localizat terenul, una dintre următoarele specii la clasa a V-a de producție:

a) mesteacăn — în etajul forestier montan (FM1—FM3, FD4);

b) carpen — în etajul forestier deluros (FD1—FD3);

c) plop alb — în etajul forestier de câmpie și silvostepă (CF, SS).

Volumul acestor specii la vârsta exploatabilității tehnice se înmulțește cu un coeficient de corecție de 0,4.

(4) În cazul scoaterii definitive a unor terenuri din fondul forestier național care au, conform prevederilor amenajamentelor silvice, altă categorie de folosință decât „pădure”, „clasă de regenerare” sau „neproductiv”, specia principală de bază și clasa de producție se stabilesc pe baza condițiilor staționale aferente arboretului care este limitrof cu terenul care se scoate definitiv din fondul forestier național pe lungimea cea mai mare.

#### SECȚIUNEA B

##### **Contravaloarea terenului scos definitiv din fondul forestier național**

Art. 3. — (1) Contravaloarea terenului scos definitiv din fondul forestier proprietate publică se determină cu ajutorul formulei:

$$V_T = S \times Cr \times n \times P_{ML} \times N,$$

în care:

$V_T$  = valoarea terenului, exprimată în lei;

$S$  = suprafața terenului care se scoate definitiv din fondul forestier național, exprimată în hectare, cu 4 zecimale;

$Cr$  = creșterea medie anuală la exploatabilitate, exprimată în  $m^3/ha$ , aferentă speciei principale de bază corespunzătoare condițiilor staționale și bonității acestora, conform anexei nr. 4. În cazul terenurilor din fondul forestier național care au altă categorie de folosință decât „pădure”, „clasă de regenerare” sau „neproductiv”, specia principală de bază și clasa de producție a acesteia vor fi stabilite conform prevederilor art. 2;

$P_{ML}$  = prețul mediu al unui metru cub de masă lemnoasă pe picior, exprimat în lei/ $m^3$ , corectat cu coeficientul prevăzut în anexa nr. 2, aferent speciei principale de bază corespunzătoare condițiilor staționale;

$n$  = numărul de ani necesari de la înființarea unui arboret și până la recoltarea primelor produse secundare care pot fi valorificate. Acest indicator are următoarele valori:

- 10 ani pentru speciile repede crescătoare: sălcii și plopi;
- 30 de ani pentru speciile de cvercinee;
- 20 de ani pentru celelalte specii;

$N$  = coeficientul rezultat prin însumarea notelor prevăzute în anexa nr. 3, atribuite terenului forestier în cauză.

(2) Contravaloarea terenului scos definitiv din fondul forestier proprietate privată se stabilește prin înțelegere între proprietarii de terenuri și beneficiarul scoaterii, în condițiile legii.

#### SECȚIUNEA C

##### **Contravaloarea pierderii de creștere determinate de exploatarea masei lemnoase înainte de vârsta exploatabilității tehnice**

Art. 4. — (1) Contravaloarea pierderii de creștere determinate de exploatarea masei lemnoase înainte de vârsta exploatabilității tehnice de pe terenurile care fac obiectul scoaterii definitive din fondul forestier proprietate publică se determină cu ajutorul formulei:

$$D_{VML} = S \times P_{ML} \times (V_{EXP} - V_A) \times N_1,$$

în care:

$D_{VML}$  = contravaloarea pierderii de creștere determinate de exploatarea masei lemnoase înainte de vârsta exploatabilității tehnice, exprimată în lei;

$S$  = suprafața terenului care se scoate definitiv din fondul forestier național, exprimată în hectare, cu 4 zecimale;

$P_{ML}$  = prețul mediu al unui metru cub de masă lemnoasă pe picior, exprimat în lei/ $m^3$ , corectat cu coeficientul prevăzut în anexa nr. 2, aferent speciei principale majoritare din compoziția arboretului existent;

$V_{EXP}$  = volumul masei lemnoase ajunse la vârsta exploatabilității tehnice, exprimat în  $m^3/ha$ , conform anexei nr. 1, pentru specia principală majoritară din compoziția arboretului existent și clasa de producție corespunzătoare acesteia;

$V_A$  = volumul actual al masei lemnoase, exprimat în  $m^3/ha$ , egal cu volumul preluat din amenajamentul silvic, la care se adaugă creșterea corespunzătoare numărului de ani scurși de la data amenajării și din care se scade volumul extras în aceeași perioadă;

$N_1$  = coeficientul egal cu nota acordată pentru criteriul prevăzut la nr. crt. 1 din anexa nr. 3 (tipul funcțional al arboretului existent pe terenul scos definitiv din fondul forestier național).

(2) Contravaloarea pierderii de creștere determinate de exploatarea masei lemnoase înainte de vârsta exploatabilității tehnice de pe terenurile care fac obiectul scoaterii definitive din fondul forestier proprietate privată se stabilește prin înțelegere între proprietarii de terenuri și beneficiarul scoaterii, în condițiile legii.

(3) Pentru arboretele care au depășit vârsta exploatabilității tehnice nu se calculează contravaloarea pierderii de creștere determinate de exploatarea masei lemnoase înainte de vârsta exploatabilității tehnice.

#### SECȚIUNEA D

##### **Contravaloarea obiectivelor dezafectate ca urmare a scoaterii definitive de terenuri din fondul forestier național**

Art. 5. — (1) Pentru obiectivele existente în fondul forestier proprietate publică, valoarea de înlocuire a obiectivelor care se dezafectează se stabilește în condițiile legii.

(2) Pentru obiectivele existente în fondul forestier proprietate privată, contravaloarea obiectivelor dezafectate se stabilește prin înțelegere între proprietarii de terenuri și beneficiarul scoaterii, în condițiile legii.

#### CAPITOLUL III

##### **Scoaterea definitivă a unor terenuri din fondul forestier național, cu compensarea echivalentă ca suprafață și bonitate a acestora**

#### SECȚIUNEA A

##### **Taxa pentru scoaterea definitivă a unor terenuri din fondul forestier național**

Art. 6. — Calculul taxei pentru scoaterea definitivă a terenurilor din fondul forestier național se realizează conform formulei:

$$T_x = S \times V_{EXP} \times P_{ML},$$

în care semnificația termenilor este cea prevăzută la art. 2.

#### SECȚIUNEA B

##### **Contravaloarea terenului scos definitiv din fondul forestier național și a celui care se preia în compensare echivalentă ca suprafață și bonitate**

Art. 7. — (1) Contravaloarea terenurilor scoase definitiv din fondul forestier național pentru realizarea obiectivelor prevăzute la art. 36. alin. (1) din Legea nr. 46/2008, cu modificările și completările ulterioare, se stabilește respectând următoarele:

a) atât contravaloarea terenurilor scoase definitiv din fondul forestier național ( $V_T$ ), cât și contravaloarea terenurilor care se

preiau în compensare ( $VT_C$ ) se determină cu ajutorul următoarei formule:

$$VT(VT_C) = S \times Cr \times n \times P_{ML} \times N,$$

în care semnificația termenilor este cea prevăzută la art. 3 alin. (1);

b) calculul contravalorii celor două categorii de terenuri se face în scopul stabilirii și asigurării echivalenței acestora;

c) stabilirea speciei principale de bază și a clasei de producție a acesteia pentru terenurile care se preiau în compensare se face pe bază de studii pedostaționale.

(2) Contravaloarea terenurilor scoase definitiv din fondul forestier național pentru realizarea obiectivelor prevăzute la art. 37 alin. (1) din Legea nr. 46/2008, cu modificările și completările ulterioare, se stabilește respectând următoarele:

a) contravaloarea terenurilor scoase definitiv din fondul forestier național ( $VT$ ) și contravaloarea terenurilor preluate în compensare ( $VT_C$ ) se determină cu ajutorul următoarei formule:

$$VT(VT_C) = S \times Cr \times n \times P_{ML} \times N,$$

în care semnificația termenilor este cea prevăzută la art. 3 alin. (1);

b) relația dintre contravaloarea terenurilor scoase definitiv din fondul forestier național ( $VT$ ) și contravaloarea terenurilor preluate în compensare în fondul forestier național ( $VT_C$ ) este următoarea:

$$VT_C = 5 \times VT;$$

c) suprafața terenului oferit în compensare trebuie să fie de cel puțin 3 ori mai mare decât suprafața terenului care face obiectul scoaterii definitive din fondul forestier național;

d) stabilirea speciei principale de bază și a clasei de producție a acesteia pentru terenurile care se preiau în compensare se face pe bază de studii pedostaționale.

#### SECȚIUNEA C

##### **Contravaloarea pierderii de creștere determinate de exploatarea masei lemnoase înainte de vârsta exploatabilității tehnice**

Art. 8. — (1) Contravaloarea pierderii de creștere determinate de exploatarea masei lemnoase înainte de vârsta exploatabilității tehnice de pe terenurile care fac obiectul scoaterii definitive din fondul forestier proprietate publică se determină cu ajutorul formulei:

$$D_{VML} = S \times P_{ML} \times (V_{EXP} - V_A) \times N_1,$$

în care semnificația termenilor este cea prevăzută la art. 4 alin. (1).

(2) Contravaloarea pierderii de creștere determinate de exploatarea masei lemnoase înainte de vârsta exploatabilității tehnice de pe terenurile care fac obiectul scoaterii definitive din fondul forestier proprietate privată se stabilește prin înțelegere între proprietarii de terenuri și beneficiarul scoaterii, în condițiile legii.

(3) Pentru arboretele care au depășit vârsta exploatabilității tehnice nu se calculează contravaloarea pierderii de creștere determinate de exploatarea masei lemnoase înainte de vârsta exploatabilității tehnice.

#### SECȚIUNEA D

##### **Cheltuielile de instalare a vegetației forestiere și de întreținere a acesteia până la închiderea stării de masiv pe terenurile preluate în compensare**

Art. 9. — (1) Cheltuielile de instalare a vegetației forestiere și de întreținere a acesteia până la închiderea stării de masiv pe terenurile preluate în compensare se stabilesc în baza devizului întocmit de unitatea care a realizat studiul pedostațional.

(2) Devizul de împădurire și întreținere a culturilor forestiere până la închiderea stării de masiv este însușit de proprietar, precum și de ocolul silvic care va asigura serviciile silvice sau administrarea terenului oferit în compensare.

#### SECȚIUNEA E

##### **Contravaloarea obiectivelor care se dezafectează ca urmare a scoaterii definitive a terenului din fondul forestier național**

Art. 10. — (1) Pentru obiectivele existente în fondul forestier proprietate publică, valoarea de înlocuire a obiectivelor care se dezafectează se stabilește în condițiile legii.

(2) Pentru obiectivele existente în fondul forestier proprietate privată, contravaloarea obiectivelor dezafectate se stabilește prin înțelegere între proprietarii de terenuri și beneficiarul scoaterii, în condițiile legii.

#### CAPITOLUL IV

##### **Ocuparea temporară a unor terenuri din fondul forestier național, cu defrișarea vegetației forestiere**

#### SECȚIUNEA A

##### **Garanția pentru ocuparea temporară a terenurilor din fondul forestier național**

Art. 11. — Garanția pentru ocuparea temporară a terenurilor din fondul forestier național se calculează conform formulei:

$$T_x = S \times V_{EXP} \times P_{ML},$$

în care semnificația termenilor este cea prevăzută la art. 2.

#### SECȚIUNEA B

##### **Chiria pentru ocuparea temporară a terenurilor din fondul forestier național**

Art. 12. — (1) Chiria pentru ocuparea temporară a terenurilor din fondul forestier proprietate publică se calculează conform formulei:

$$CH_A = S \times Cr \times P_{ML} \times (1 + N),$$

în care:

$CH_A$  = chiria anuală, exprimată în lei;

$S$  = suprafața terenului care se ocupă temporar în fondul forestier național, exprimată în hectare, cu 4 zecimale;

$Cr$  = creșterea medie anuală la exploatabilitate, exprimată în  $m^3/ha$ , aferentă speciei principale de bază corespunzătoare condițiilor staționale și bonității acestora, ale cărei valori sunt prevăzute în anexa nr. 4. În cazul terenurilor din fondul forestier național care au altă categorie de folosință decât „pădure”, „clasă de regenerare” sau „neproductiv”, specia principală de bază și clasa de producție a acesteia vor fi stabilite conform prevederilor art. 2;

$P_{ML}$  = prețul mediu al unui metru cub de masă lemnoasă pe picior, exprimat în lei/ $m^3$ , corectat cu coeficientul prevăzut în

anexa nr. 2, aferent speciei principale de bază corespunzătoare condițiilor staționale;

$N$  = coeficientul rezultat prin însumarea notelor prevăzute în anexa nr. 3, atribuite terenului în cauză.

(2) Chiria pentru ocuparea temporară a terenurilor din fondul forestier proprietate publică se încasează anterior predării terenurilor.

(3) Plata chiriei în cazul terenurilor ocupate temporar se face conform prevederilor art. 39 alin. (3) din Legea nr. 46/2008, cu modificările și completările ulterioare.

(4) În cazul ocupării temporare a unor terenuri din fondul forestier proprietate publică pe o perioadă mai mică de un an, chiria pentru ocuparea temporară a terenurilor din fondul forestier național, calculată conform formulei prevăzute la alin. (1), se diminuează proporțional cu fracțiunea din an.

(5) Pentru terenurile proprietate privată, chiria pentru ocuparea temporară a terenurilor din fondul forestier național se stabilește prin înțelegere între proprietarii de terenuri și beneficiarul ocupării temporare, în condițiile legii.

#### SECȚIUNEA C

##### **Contravaloarea pierderii de creștere determinate de exploatarea masei lemnoase înainte de vârsta exploatabilității tehnice**

Art. 13. — (1) Contravaloarea pierderii de creștere determinate de exploatarea masei lemnoase înainte de vârsta exploatabilității tehnice se calculează conform art. 4 alin. (1).

(2) Contravaloarea pierderii de creștere determinate de exploatarea masei lemnoase înainte de vârsta exploatabilității tehnice de pe terenurile din fondul forestier proprietate privată care fac obiectul ocupării temporare se stabilește prin înțelegere între proprietarii de terenuri și beneficiarul ocupării temporare, în condițiile legii.

(3) Contravaloarea pierderii de creștere determinate de exploatarea masei lemnoase înainte de vârsta exploatabilității tehnice nu se calculează pentru arboretele care au depășit vârsta exploatabilității tehnice.

#### SECȚIUNEA D

##### **Cheltuielile de reinstalare a vegetației forestiere și de întreținere a acesteia până la realizarea stării de masiv**

Art. 14. — (1) Cheltuielile de reinstalare a vegetației forestiere și de întreținere a acesteia până la realizarea stării de masiv se stabilesc în baza devizului întocmit de ocolul silvic care asigură serviciile silvice sau administrarea terenului forestier care face obiectul ocupării temporare.

(2) Pentru terenurile ocupate temporar situate în fondul forestier proprietate privată, devizul cu cheltuielile de reinstalare a vegetației forestiere și de întreținere a acesteia până la realizarea stării de masiv trebuie să fie însușit de către proprietar și de către ocolul silvic care asigură serviciile silvice sau administrarea terenului.

#### SECȚIUNEA E

##### **Valoarea obiectivelor care se dezafectează ca urmare a ocupării temporare a terenurilor din fondul forestier național**

Art. 15. — (1) Pentru obiectivele existente în fondul forestier proprietate publică, valoarea de înlocuire a obiectivelor care se dezafectează se stabilește în condițiile legii.

(2) Pentru obiectivele existente în fondul forestier proprietate privată, contravaloarea obiectivelor care se dezafectează se stabilește prin înțelegere între proprietarii de terenuri și beneficiarul ocupării temporare, în condițiile legii.

#### CAPITOLUL V

##### **Ocuparea temporară a unor terenuri din fondul forestier național, fără defrișarea vegetației forestiere**

#### SECȚIUNEA A

##### **Garanția pentru ocuparea temporară a terenurilor din fondul forestier național**

Art. 16. — Garanția pentru ocuparea temporară a terenurilor din fondul forestier național se calculează conform formulei:

$$T_x = S \times V_{EXP} \times P_{ML},$$

în care semnificația termenilor este cea prevăzută la art. 2.

#### SECȚIUNEA B

##### **Chiria pentru ocuparea temporară a terenurilor din fondul forestier național**

Art. 17. — (1) Chiria pentru ocuparea temporară a terenurilor din fondul forestier național se calculează conform formulei:

$$CH_A = S \times C_T \times P_{ML} \times (1 + N),$$

în care termenii au semnificația precizată la art. 12 alin. (1).

(2) Chiria pentru ocuparea temporară a terenurilor din fondul forestier național se încasează anterior predării terenurilor.

(3) Plata chiriei în cazul terenurilor ocupate temporar se face conform prevederilor art. 39 alin. (3) din Legea nr. 46/2008, cu modificările și completările ulterioare.

(4) În cazul ocupării temporare a unor terenuri din fondul forestier național pe o perioadă mai mică de un an, chiria pentru ocuparea temporară a terenurilor din fondul forestier național, calculată conform formulei prevăzute la alin. (1), se diminuează proporțional cu fracțiunea din an.

(5) Pentru terenurile proprietate privată, chiria pentru ocuparea temporară a terenurilor din fondul forestier național se stabilește prin înțelegere între proprietarii de terenuri și beneficiarul scoaterii, în condițiile legii.

#### SECȚIUNEA C

##### **Valoarea obiectivelor care se dezafectează ca urmare a ocupării terenurilor din fondul forestier național**

Art. 18. — (1) Pentru obiectivele existente în fondul forestier proprietate publică, valoarea de înlocuire a obiectivelor care se dezafectează se stabilește în condițiile legii.

(2) Pentru obiectivele existente în fondul forestier proprietate privată, contravaloarea obiectivelor care se dezafectează se stabilește prin înțelegere între proprietarii de terenuri și beneficiarul ocupării temporare, în condițiile legii.

#### CAPITOLUL VI

##### **Conținutul documentațiilor care se întocmesc în vederea obținerii aprobărilor pentru scoaterea definitivă, ocuparea temporară a unor terenuri din fondul forestier național și pentru restituirea garanțiilor în cazul ocupărilor temporare**

#### SECȚIUNEA A

##### **Conținutul documentațiilor care se întocmesc în vederea obținerii aprobărilor pentru scoaterea definitivă sau ocuparea temporară de terenuri din fondul forestier național**

Art. 19. — (1) Documentațiile necesare emiterii aprobărilor de scoatere definitivă sau de ocupare temporară de terenuri din fondul forestier național, pentru suprafețele de până la 1,0 ha, pentru care competența de aprobare a fost delegată conducătorilor subunităților teritoriale de specialitate ale autorității publice centrale care răspunde de silvicultură, conțin:

1. solicitarea beneficiarului de scoatere definitivă și/sau de ocupare temporară a terenului din fondul forestier național, adresată subunității teritoriale de specialitate a autorității publice

centrale care răspunde de silvicultură în raza căreia se află terenul;

2. memoriu tehnico-justificativ privind necesitatea scoaterii definitive sau a ocupării temporare a terenului din fondul forestier național, întocmit de către beneficiar, care să conțină justificarea modului de utilizare a suprafeței solicitate, precum și prezentarea detaliilor tehnice referitoare la obiectiv;

3. memoriu justificativ întocmit de către direcția silvică, în cazul terenurilor proprietate publică a statului, care va conține obligatoriu:

a) încadrarea obiectivului la excepțiile pentru care se permite reducerea suprafeței fondului forestier național;

b) justificarea acceptării amplasamentului de către direcția silvică;

4. plan de încadrare în zonă;

5. plan de detaliu al amplasamentului obiectivului;

6. copie a hărții amenajistice pe care este materializat amplasamentul obiectivului, vizată de ocolul silvic care asigură administrarea/prestarea de servicii silvice;

7. fișa tehnică de transmitere-defrișare, al cărei model este prevăzut în anexa nr. 11. În cazul scoaterii definitive de terenuri din fondul forestier național cu compensare, se vor întocmi fișe tehnice și pentru terenurile oferite în compensare, al căror model este prevăzut în anexa nr. 12;

8. studiu pedostațional pentru terenurile oferite în compensare, în cazul solicitărilor de scoatere definitivă cu compensare, întocmit de unități atestate pentru efectuarea de lucrări de îmbunătățiri funciare în domeniul forestier;

9. ridicarea topografică a suprafeței solicitate pentru scoaterea definitivă/ocuparea temporară din fondul forestier național, întocmită de persoane fizice sau juridice atestate să efectueze lucrări topografice, însoțită de ocolul silvic care asigură administrarea sau serviciile silvice, după caz; aceasta va cuprinde și limitele unităților amenajistice;

10. documente, în copie, prin care se face dovada proprietății asupra terenului solicitat pentru scoaterea definitivă/ocuparea temporară din fondul forestier național. Pentru dovada proprietății asupra terenurilor proprietate publică a statului se prezintă copii ale descrierii parcelare, preluate din amenajamentul silvic în vigoare, vizate de către ocolul silvic;

11. extras de carte funciară pentru terenul care se oferă în compensare sau extras de carte funciară pentru întreaga proprietate pe care o deține beneficiarul, pe care să fie materializat de către persoane fizice sau juridice atestate să efectueze lucrări topografice perimetrul suprafeței oferite în compensare;

12. avizul favorabil emis de Regia Națională a Pădurilor — Romsilva, în cazul terenurilor proprietate publică a statului;

13. avizul favorabil al ocolului silvic care asigură administrarea sau prestarea de servicii silvice pentru terenurile solicitate;

14. confirmarea ocolului silvic care asigură administrarea/serviciile silvice, în cazul solicitărilor de ocupare temporară, că beneficiarul îndeplinește condițiile prevăzute la art. 39 alin. (6) și (7) din Legea nr. 46/2008 — Codul silvic, cu modificările și completările ulterioare;

15. acordul proprietarului pentru terenurile forestiere, altele decât cele din proprietatea publică a statului, în care să se precizeze inclusiv că terenul nu este în litigiu sau că se încadrează în prevederile art. 37 alin. (1) lit. d) din Legea nr. 46/2008, cu modificările și completările ulterioare;

16. acordul de mediu sau punctul de vedere al autorității de mediu, după caz. În cazul schimbării destinației terenului ca urmare a scoaterii definitive din fondul forestier național, urmată de defrișarea vegetației forestiere, se aplică legislația specifică privind evaluarea impactului anumitor proiecte publice și private asupra mediului. Aceste acte trebuie să menționeze denumirea obiectivului, amplasamentul și suprafața, iar în cazul în care realizarea obiectivului implică defrișarea, se vor menționa inclusiv amplasamentul și suprafața care se defrișează;

17. copie de pe documentul de plată a taxei de scoatere definitivă sau a garanției pentru folosirea temporară. În documentul de plată a taxei de scoatere definitivă sau a garanției pentru folosirea temporară trebuie să fie precizat obiectivul pentru care s-a făcut plata.

(2) Documentațiile necesare emiterii aprobărilor de scoatere definitivă sau de ocupare temporară de terenuri din fondul forestier național, pentru care competența de aprobare este a autorității publice centrale care răspunde de silvicultură sau a Guvernului, conțin documentele prevăzute la alin. (1), la care se adaugă:

1. solicitarea beneficiarului de scoatere definitivă și/sau de ocupare temporară a terenului din fondul forestier național, adresată autorității publice centrale care răspunde de silvicultură;

2. avizul conducătorului subunității teritoriale de specialitate a autorității publice centrale care răspunde de silvicultură.

#### SECȚIUNEA B

##### **Conținutul documentațiilor care se întocmesc în vederea obținerii aprobărilor pentru prelungirea ocupării temporare de terenuri din fondul forestier național**

Art. 20. — (1) Documentațiile care se întocmesc în vederea obținerii aprobărilor pentru prelungirea ocupării temporare de terenuri din fondul forestier național conțin documentele prevăzute la art. 19, mai puțin actele administrative emise de autoritățile competente pentru protecția mediului.

(2) Documentația care se întocmește în vederea obținerii aprobării pentru prelungirea ocupării temporare de terenuri din fondul forestier național va conține copii de pe aprobările inițiale și fișa tehnică de transmitere defrișare care a stat la baza emiterii aprobării de ocupare temporară inițială a terenului forestier.

(3) La întocmirea fișelor tehnice de transmitere-defrișare, specia principală de bază corespunzătoare condițiilor staționale și bonității acestora, precum și clasa de producție a speciei principale de bază se preiau din fișele tehnice care au stat la baza emiterii aprobării inițiale. În funcție de aceste date tehnice se va proceda la recalcularea garanției și chiriei, conform legislației în vigoare.

(4) Documentațiile prevăzute la alin. (1) se depun la autoritatea competentă să aprobe prelungirea ocupării temporare a terenului forestier, cu cel puțin 30 de zile înainte de expirarea termenului anterior de ocupare temporară.

#### SECȚIUNEA C

##### **Conținutul documentațiilor care se întocmesc în vederea recuperării garanțiilor depuse în fondul de ameliorare a fondului funciar cu destinație forestieră**

Art. 21. — Documentațiile necesare recuperării garanțiilor depuse în fondul de ameliorare a fondului funciar cu destinație forestieră conțin:

1. solicitarea de restituire a garanției, formulată de beneficiarul ocupării temporare, cu precizarea numărului de cont și a băncii unde se dorește restituirea sumei;

2. copia aprobării de ocupare temporară;

3. copia documentului cu care a fost achitată garanția;

4. procesul-verbal de reprimire în circuitul silvic a terenului forestier verificat și vizat de subunitățile teritoriale silvice ale autorității publice centrale care răspunde de silvicultură;

5. avizul inspectoratului teritorial de regim silvic și de vânătoare pentru restituirea garanției și a dobânzilor aferente.

#### CAPITOLUL VII

##### **Dispoziții tranzitorii și finale**

Art. 22. — Beneficiarii scoaterilor definitive sau ocupărilor temporare de terenuri din fondul forestier național pot fi persoane fizice sau juridice.

Art. 23. — (1) Compensarea în cazul scoaterilor definitive de terenuri din fondul forestier național se face doar cu terenuri care sunt în proprietatea beneficiarului.

(2) Compensarea parțială cu terenuri în cazul scoaterilor definitive de terenuri din fondul forestier național este interzisă.

(3) Plata taxei pentru scoaterea definitivă de terenuri din fondul forestier național, a contravalorii terenurilor, a contravalorii pierderii de creștere determinate de exploatarea masei lemnoase înainte de vârsta exploatabilității tehnice, a garanției pentru ocuparea temporară de terenuri din fondul forestier național, a chiriei pentru ocuparea temporară de terenuri din fondul forestier național, a cheltuielilor de instalare a vegetației forestiere și de întreținere a acesteia până la realizarea stării de masiv, a cheltuielilor de reînnoire a vegetației forestiere și de întreținere a acesteia până la realizarea stării de masiv și a valorii obiectivelor care se dezafectează se face de către beneficiarul scoaterii definitive/ocupării temporare a terenurilor din fondul forestier național.

Art. 24. — (1) Categoria de folosință pentru terenurile din fondul forestier național care fac obiectul scoaterii definitive sau ocupării temporare este cea stabilită prin amenajamentele silvice în vigoare.

(2) În cazul în care nu există amenajament silvic în vigoare, datele utilizate la întocmirea fișelor tehnice de transmitere-defrișare și la calculul obligațiilor bănești, precum și categoria de folosință se preiau din descrierea parcelară a unităților amenajistice aferente terenurilor care fac obiectul scoaterii definitive sau ocupării temporare.

(3) Fișele de descriere parcelară prevăzute la alin. (2) se întocmesc de către unități specializate, atestate de autoritatea publică centrală care răspunde de silvicultură, pentru efectuarea de lucrări de amenajarea pădurilor și vor fi vizate de către conducătorul structurii teritoriale de specialitate a autorității publice centrale care răspunde de silvicultură.

Art. 25. — Calculul contravalorii terenului scos definitiv din fondul forestier național și a celui care se preia în compensare echivalentă ca suprafață și bonitate prevăzut la art. 3 alin. (1) nu poate fi utilizat la evaluări în vederea exproprierii pentru cauză de utilitate publică.

Art. 26. — Întocmirea studiilor pedostaționale se face de către unități atestate pentru efectuarea de lucrări de îmbunătățiri funciare în domeniul forestier, cu obligația stabilirii, prin aceste studii, a tipului de stațiune, a tipului natural fundamental de pădure, a speciei principale de bază corespunzătoare tipului natural fundamental de pădure, a productivității, a soluțiilor de împădurire și a devizului cu cheltuielile de instalare a vegetației forestiere și de întreținere a acesteia până la realizarea stării de masiv.

Art. 27. — (1) În cazul în care terenul care este oferit în compensare are suprafața mai mare de 100 m<sup>2</sup>, acesta nu poate să fie sau să aibă componente sub formă de fâșie/fâșii mai îngustă/înguste de 10 m.

(2) Prin *terenuri limitrofe fondului forestier național* se înțelege terenurile care au o latură comună cu terenurile care fac parte din fondul forestier național. Limitrofe pot fi considerate și terenurile care sunt despărțite de fondul forestier național de un drum de pământ sau canale de irigație/drenaj care au lățimea de maximum 6 m.

(3) Terenurile oferite în compensare trebuie să fie apte a fi împădurite pentru speciile principale de bază.

(4) Terenurile neproductive, terenurile degradate, precum și cele situate în zonele de stepă, alpină și subalpină nu fac obiectul preluării în compensare a terenurilor scoase definitiv din fondul forestier național.

(5) Cheltuielile privind instalarea vegetației pe terenul oferit în compensare se achită de către beneficiarul scoaterii anticipat predării terenului care se oferă în compensare.

Art. 28. — Fișele tehnice care se întocmesc pentru terenurile care fac obiectul scoaterii definitive, respectiv al ocupării temporare trebuie să respecte următoarele reguli:

a) pentru calculul obligațiilor bănești, în cazul terenurilor care se scot definitiv din fondul forestier național sau în cazul terenurilor care se ocupă temporar, la stabilirea speciilor principale de bază se alege proveniența sămânță, exceptând calculul pierderii de creștere datorată exploatarea masei lemnoase înainte de vârsta exploatabilității tehnice, situație în care se va ține cont de proveniența speciei principale majoritare din compoziția arboretului existent;

b) stabilirea clasei de producție pentru terenurile din fondul forestier național care urmează să fie scoase definitiv/ocupate temporar, în vederea stabilirii obligațiilor bănești reprezentate de taxa pentru scoaterea definitivă a terenurilor din fondul forestier național, contravaloarea terenurilor scoase definitiv din fondul forestier național, garanția pentru ocuparea temporară de terenuri din fondul forestier național și chiria pentru ocuparea de terenuri din fondul forestier național, se face după cum urmează: clasa de producție I pentru stațiuni de bonitate superioară, clasa de producție III pentru stațiuni de bonitate mijlocie și clasa de producție IV pentru stațiuni de bonitate inferioară;

c) în cazul terenurilor oferite în compensare, clasa de producție pentru specia principală de bază corespunzătoare condițiilor staționale se preia din studiul pedostațional întocmit pentru terenul respectiv.

Art. 29. — În cazul aprobărilor de ocupare temporară emise pentru obiective care urmează să rămână în fondul forestier național și după perioada aprobată, reprimirea terenurilor în circuitul silvic se poate face în următoarele condiții:

a) terenurile să fie apte pentru a fi împădurite;

b) să nu fie restricții cu privire la soluțiile de împădurire a terenurilor respective ca urmare a existenței obiectivelor respective în fondul forestier național și după perioada aprobată.

Art. 30. — Emiterea avizelor și deciziilor de către inspectoratele teritoriale de regim silvic și de vânătoare și a avizelor de către Regia Națională a Pădurilor — Romsilva pentru scoaterea definitivă sau ocuparea temporară a terenurilor din fondul forestier național se face conform modelelor prevăzute în anexele nr. 5—10.

Art. 31. — Instituțiile care au competența de aprobare pot cere completarea documentațiilor prevăzute la art. 19—21 cu alte acte/documente/avize/acorduri/permise/licențe, pentru clarificări, în funcție de specificul obiectivului. Aprobarea se va emite prin corelare cu perioada de valabilitate a actelor/documentelor/avizelor/acordurilor/permiselor/licențelor.

Art. 32. — În cazul în care realizarea unui obiectiv implică atât scoaterea definitivă, cât și ocuparea temporară de terenuri din fondul forestier național, se emite un singur aviz/o singură decizie, care să conțină elementele atât pentru scoaterea definitivă, cât și pentru ocuparea temporară.

Art. 33. — (1) Emiterea aprobărilor de scoatere definitivă, respectiv de ocupare temporară a terenurilor din fondul forestier național se face cu respectarea prevederilor Hotărârii Guvernului nr. 445/2009 privind evaluarea impactului anumitor proiecte publice și private asupra mediului, referitoare la consultarea publică.

(2) Consultarea publică cu privire la scoaterea definitivă, respectiv la ocuparea temporară de terenuri din fondul forestier național se face conform prevederilor legale în vigoare de către structura teritorială de specialitate a autorității publice centrale care răspunde de silvicultură.

Art. 34. — (1) Autoritatea publică centrală care răspunde de silvicultură are obligația, în cazul în care documentația este incompletă, de a transmite un răspuns solicitantului scoaterii definitive/ocupării temporare de terenuri din fondul forestier național, în termen de maximum 60 de zile de la data depunerii documentației la această autoritate.

(2) Schema procedurii de scoatere definitivă sau de ocupare temporară de terenuri din fondul forestier este prevăzută în anexa nr. 13.

Art. 35. — Anexele nr. 1—13 fac parte integrantă din prezenta metodologie, după cum urmează:



— anexa nr. 1 — Volumul masei lemnoase ajunse la vârsta exploatabilității pe clase de producție pentru principalele specii forestiere;

— anexa nr. 2 — Defalcarea pe specii și pe grupe de specii a coeficientului de corecție a prețului mediu al unui metru cub de masă lemnoasă pe picior;

— anexa nr. 3 — Criterii în baza cărora se determină coeficienții N și N1, utilizați la calculul contravalorii terenurilor (VT, VT<sub>C</sub>), al chiriei (CH<sub>A</sub>) și, respectiv, al contravalorii pierderii de creștere determinate de exploatarea masei lemnoase înainte de vârsta exploatabilității (D<sub>VML</sub>);

— anexa nr. 4 — Creșterea medie anuală la exploatabilitate a arboretului total pentru principalele specii forestiere;

— anexa nr. 5 — Aviz al conducătorului structurii teritoriale de specialitate a autorității publice centrale care răspunde de silvicultură pentru scoaterea definitivă de terenuri din fondul forestier național;

— anexa nr. 6 — Aviz al conducătorului structurii teritoriale de specialitate a autorității publice centrale care răspunde de silvicultură pentru ocuparea temporară de terenuri din fondul forestier național;

— anexa nr. 7 — Decizie a conducătorului structurii teritoriale de specialitate a autorității publice centrale care răspunde de

silvicultură pentru scoaterea definitivă din fondul forestier național a terenului în suprafață de....;

— anexa nr. 8 — Decizie a conducătorului structurii teritoriale de specialitate a autorității publice centrale care răspunde de silvicultură pentru ocuparea temporară de terenuri din fondul forestier național....;

— anexa nr. 9 — Aviz al Regiei Naționale a Pădurilor — Romsilva pentru scoaterea definitivă din fondul forestier național a terenului în suprafață de ....;

— anexa nr. 10 — Aviz al Regiei Naționale a Pădurilor — Romsilva pentru ocuparea temporară a terenului din fondul forestier național în suprafață de ....;

— anexa nr. 11 — Fișa tehnică de transmitere-defrișare pentru scoaterea definitivă/ocupare temporară a terenului din fondul forestier național;

— anexa nr. 12 — Fișa tehnică de transmitere-defrișare pentru terenul care se oferă în compensare în fondul forestier național;

— anexa nr. 13 — Schema procedurii de scoatere definitivă sau de ocupare temporară de terenuri din fondul forestier național.

*ANEXA Nr. 1  
la metodologie*

## VOLUMUL

### masei lemnoase ajunse la vârsta exploatabilității pe clase de producție pentru principalele specii forestiere

— m<sup>3</sup>/ha —

Nr. crt.	SPECIA	CLASELE DE PRODUCȚIE				
		I	II	III	IV	V
1.	Molid	1.039	859	668	507	350
2.	Brad	986	838	672	508	386
3.	Pin silvestru	695	531	360	209	96
4.	Pin negru	553	427	283	190	93
5.	Larice	953	796	602	395	252
6.	Fag din sămânță	813	652	492	355	259
7.	Mesteacăn	352	294	195	141	94
8.	Gorun din sămânță	768	600	453	335	232
9.	Gorun din lăstari	533	448	343	238	164
10.	Stejar din sămânță	875	733	584	447	346
11.	Stejar din lăstari	565	462	375	283	201
12.	Cer din sămânță	516	405	321	255	183
13.	Gârniță din sămânță	498	418	332	250	193
14.	Stejar brumăriu	334	292	208	113	81
15.	Stejar pufos	261	188	141	99	65
16.	Carpen din sămânță	334	291	217	145	108
17.	Tei din sămânță	518	449	356	256	163
18.	Salcâm din plantații	495	331	192	116	48
19.	Salcâm din lăstari	333	224	128	63	34
20.	Plop alb și negru	529	405	272	155	92
21.	Salcie din reniș (și plantație)	534	391	295	172	107
22.	Salcie din lăstari	360	289	209	153	73
23.	Salcie din sulinari	360	289	209	153	73
24.	Anin	483	415	325	233	163
25.	Plop selecționat	629	407	310	207	114

#### NOTĂ:

Volumele sunt stabilite conform „Biometriei arborilor și arboretelor din România”, ediția 1972, la vârstele exploatabilității, prevăzute în normele tehnice pentru amenajarea pădurilor. Aceste volume vor putea fi revizuite în cazul modificării vârstei exploatabilității și a tabelor de producție pentru arboreturi.

*ANEXA Nr. 2  
la metodologie*

**DEFALCAREA**  
**pe specii și pe grupe de specii a coeficientului de corecție a prețului mediu**  
**al unui metru cub de masă lemnoasă pe picior**

Nr. crt.	Specia sau grupa de specii	Coeficientul care se aplică prețului mediu al unui metru cub de masă lemnoasă pe picior
1.	Rășinoase	1,20
2.	Fag	1,30
3.	Cvercinee, frasin	1,70
4.	Diverse specii tari	1,10
5.	Diverse specii moi	1,00

**NOTĂ:**

Indicatorul  $P_{ML}$  pentru speciile sau grupele de specii înscrise în coloana 1 se determină prin înmulțirea coeficientului din coloana 2 cu prețul mediu al unui metru cub de masă lemnoasă pe picior prevăzut la art. 123 din Legea nr. 46/2008 — Codul silvic, cu modificările și completările ulterioare.

*ANEXA Nr. 3  
la metodologie*

**CRITERII**

**în baza cărora se determină coeficienții  $N$  și  $N_1$ , utilizați la calculul contravalorii terenurilor ( $VT$ ,  $VT_C$ ), al chiriei ( $CH_A$ ) și, respectiv, al contravalorii pierderii de creștere determinate de exploatarea masei lemnoase înainte de vârsta exploatabilității ( $D_{VML}$ )**

Nr. crt.	Criterii		Nota acordată
0	1	2	3
1.	Categoriile de arborete sau terenuri de împădurit pe tipuri funcționale	Arboretele la care sunt interzise orice fel de intervenții pentru extragerea de masă lemnoasă sau de alte produse nelemnoase, parcuri naționale, rezervații naturale și științifice, monumente ale naturii, precum și terenuri destinate împăduririi, încadrate la tipul funcțional $T_I$	15
		Arboretele la care nu este permisă sau nu este posibilă decât executarea tăierilor de igienă sau a lucrărilor speciale de conservare, precum și terenuri destinate împăduririi, încadrate la tipul funcțional $T_{II}$	10
		Arboretele la care sunt permise tratamente intensive, cum sunt cele de codru grădinărit sau cvasigrădinărit, precum și terenuri destinate împăduririi, încadrate la tipul funcțional $T_{III}$	5
		Arboretele la care sunt permise tratamente cu perioada de regenerare normală sau mai mare, dar cu restricții în executarea tăierilor, precum și terenuri destinate împăduririi, încadrate la tipul funcțional $T_{IV}$	3
		Arboretele cu funcții de producție și de protecție la care nu sunt restricții privind tratamentele, precum și terenuri destinate împăduririi, încadrate la tipurile funcționale $T_V$ și $T_{VI}$	2
		Terenurile fără vegetație forestieră	1
2.	Amplasarea terenului față de localități	2.A. Teren în intravilan și până la 2 km de la limita perimetrului construibil:	
		— municipiul București și stațiuni balneare, climaterice sau turistice	150
		— municipii reședință de județ, peste 100.000 de locuitori	120
		— municipii reședință de județ, sub 100.000 de locuitori	90
		— municipii	60
		— orașe	40
		— sate reședință de comună	20
— sate	10		

0	1	2	3
		2.B. Între 2 și 10 km de la limita perimetrului constructibil:	
		— municipiul București și stațiuni balneare, climaterice sau turistice	80
		— municipii reședință de județ, peste 100.000 de locuitori	60
		— municipii reședință de județ, sub 100.000 de locuitori	40
		— municipii	30
		— orașe	20
		— sate reședință de comună	10
		— sate	5
		2.C. Peste 10 km de la limita perimetrului constructibil:	
		— municipiul București și stațiuni balneare, climaterice sau turistice	40
		— municipii reședință de județ, peste 100.000 de locuitori	30
		— municipii reședință de județ, sub 100.000 de locuitori	20
		— municipii	10
		— orașe	5
		— sate reședință de comună	3
		— sate	1
3.	Amplasarea terenului față de rețelele de transport	3.A. Transport rutier (terenul este amplasat la o distanță de cel mult 2 km față de calea de transport):	
		— autostrăzi și drumuri naționale europene	40
		— alte drumuri naționale, străzi din intravilanul municipiilor	30
		— drumuri județene, străzi din intravilanul orașelor	20
		— drumuri comunale, străzi din intravilanul comunelor, străzi din intravilanul satelor	10
		— drumuri forestiere, industriale și alte asemenea	5
		3.B. Transport feroviar (în cazul în care terenul se află la o distanță de cel mult 5 km față de stație)	5
		3.C. Transport fluvial (în cazul în care terenul se află la o distanță de cel mult 5 km față de port)	5
		3.D. Transport maritim (în cazul în care terenul se află la o distanță de cel mult 5 km față de port)	5
4.	Alte utilități	Rețele de apă-canal până la 500 m	5
		Rețele de distribuție a energiei electrice până la 500 m	5
		Rețele de distribuție a gazelor naturale până la 1.000 m	5
5.	Pondereea suprafeței fondului forestier național în cadrul județului	Până la 16%	50
		16,1—20%	40
		20,1—30%	30
		30,1—40%	20
		Peste 40%	10

## NOTE:

1. Coeficientul N se determină ca suma a notelor acordate pentru îndeplinirea tuturor criteriilor menționate.

2. Coeficientul  $N_1$  reprezintă nota acordată numai pentru îndeplinirea criteriilor cuprinse la nr. crt. 1 „Categorii de arborete sau terenuri de împădurit pe tipuri funcționale”.

3. Pentru criteriul „Amplasarea terenului față de localități”, în cazul în care diferența dintre distanța față de localitatea cea mai apropiată și distanța față de o localitate încadrată la o categorie de importanță mai mare aflată în apropiere este mai mică de 10 km, se ia în considerare distanța față de localitatea de cea mai mare categorie.

4. În cazul scoaterii definitive a terenurilor necesare realizării obiectivelor de interes național, declarate de utilitate publică, aferente stațiilor turistice care organizează Festivalul Olimpic pentru Tineretul European — ediția 2013, ai căror beneficiari sunt unitățile administrativ-teritoriale, coeficienții aferenți criteriului „Amplasarea terenului față de localități” se diminuează cu 80%.

5. În cazul criteriului „Amplasarea terenului față de rețelele de transport”, se cumulează, în funcție de situație, valorile notelor de la pct. 3.A, 3.B, 3.C și 3.D.

6. În cazul pct. 3.A se alege doar criteriul îndeplinit de obiectiv cu punctajul cel mai mare.

7. Pentru stabilirea criteriilor se iau în considerare distanțele cele mai scurte, în proiecție orizontală.

**CREȘTEREA MEDIE ANUALĂ  
la exploatabilitate a arboretului total pentru principalele specii forestiere\*)**

— m<sup>3</sup>/an/ha —

Nr. crt.	Specia principală	Clasa de producție				
		I	II	III	IV	V
0	1	2	3	4	5	6
1.	Molid	13,8	12,2	10,5	8,1	5,7
2.	Brad	12,7	10,8	9,4	7,8	5,9
3.	Pin silvestru	12,1	9,4	7,4	5,2	3,0
4.	Pin negru	10,9	8,6	6,6	4,6	2,8
5.	Fag	11,0	9,1	7,6	6,0	4,4
6.	Mesteacăn	9,4	7,9	6,4	4,8	3,2
7.	Gorun din sămânță	7,5	7,0	5,5	4,7	3,3
8.	Gorun din lăstari	8,6	7,2	5,7	4,4	3,1
9.	Stejar din sămânță	10,6	8,8	7,6	6,2	4,7
10.	Stejar din lăstari	9,2	7,5	5,9	4,9	3,9
11.	Tei	12,7	10,8	9,1	7,2	5,2
12.	Cer	8,8	7,8	6,3	4,9	3,9
13.	Gârniță	6,8	5,9	5,2	4,4	3,5
14.	Carpen	10,2	8,8	7,5	5,9	4,6
15.	Salcâm (plantații)	18,7	14,7	10,3	6,4	3,3
16.	Salcâm (lăstari)	16,5	13,2	9,3	5,7	3,1
17.	Plop alb și negru	19,5	15,0	11,6	7,8	4,8
18.	Salcie din sămânță	27,5	23,9	19,2	14,2	9,5
19.	Salcie din sulinari	20,8	18,9	16,5	12,4	8,2
20.	Plop selecționat	30,1	23,7	18,0	13,0	8,2
21.	Larice**)	10,5	8,9	7,5	5,7	3,6

\*) Conform „Biometriei arborilor și arboretelor din România”, ediția 1972.

\*\*) Arboret principal.

Antetul subunității teritoriale de specialitate a autorității publice centrale care răspunde de silvicultură .....

(denumire, adresă, telefon, fax, e-mail etc.)

Nr. .... / .....

**AVIZ**

Nr. .... / .....

**pentru scoaterea definitivă din fondul forestier național a terenului în suprafață de ....., aflat în proprietatea ....., de către ....., pentru realizarea obiectivului ....., beneficiar .....**

Conducătorul subunității teritoriale de specialitate a autorității publice centrale care răspunde de silvicultură ....., având în vedere documentația înaintată de ....., înregistrată cu nr. ...., în baza prevederilor:

— ..... (se trec prevederile legale în baza cărora a fost emis avizul),  
a Actului administrativ al autorității competente pentru protecția mediului nr. ...., emis de către .....,  
a Avizului Regiei Naționale a Pădurilor — Romsilva nr. .... / .....,  
a verificărilor în teren efectuate de domnul ....., în data de ....., pentru care ..... (s-a depus/urmează să fie depusă) în Fondul de ameliorare a fondului funciar cu destinație silvică taxa pentru scoaterea definitivă a terenului din fondul forestier național, în valoare de .....,  
eliberează următorul

## AVIZ

## 1. Se avizează:

- a) scoaterea definitivă din fondul forestier național a terenului în suprafață de ....., aflat în proprietatea ....., administrat de ..... și localizat în U.P. ...., u.a. ...., pentru realizarea obiectivului .....
- b) defrișarea vegetației forestiere pe suprafața totală de ....., conform Actului administrativ al autorității competente pentru protecția mediului nr. ...., emis de ....., astfel: u.a. .... = ..... ha, u.a. .... = ..... ha etc. Masa lemnoasă va fi exploatată potrivit prevederilor legale în vigoare;
- c) introducerea în circuitul silvic în compensare echivalentă a terenului în suprafață de ....., proprietate a ....., localizat în ..... (tarla, parcelă), conform ..... Terenul oferit în compensare este limitrof fondului forestier național: O.S. ...., U.P. ...., u.a. ....

2. Presentul aviz este valabil cu condiția menținerii soluției de amplasare a obiectivului, a respectării prevederilor din actul administrativ al autorității competente pentru protecția mediului și servește numai pentru obținerea aprobării pentru scoaterea definitivă a terenului în suprafață de ..... din fondul forestier național.

3. Conducătorul subunității teritoriale de specialitate a autorității publice centrale care răspunde de silvicultură ..... va comunica administratorului terenului și solicitantului prezentul aviz, precum și actele necesare pe care trebuie să le conțină documentația care va fi înaintată spre aprobare autorității publice centrale care răspunde de silvicultură.

Viza Compartimentului juridic

.....  
(numele, prenumele și semnătura)

*Conducătorul subunității teritoriale de specialitate  
a autorității publice centrale  
care răspunde de silvicultură,*

.....  
(numele, prenumele și semnătura)

ANEXA Nr. 6  
la metodologie

Antetul subunității teritoriale de specialitate a autorității publice centrale care răspunde de silvicultură .....  
(denumire, adresă, telefon, fax, e-mail etc.)  
Nr. .... / .....

## AVIZ

Nr. .... / .....

**pentru ocuparea temporară a terenului din fondul forestier național în suprafață de ....., aflat în proprietatea ....., pentru realizarea obiectivului .....**

Conducătorul subunității teritoriale de specialitate a autorității publice centrale care răspunde de silvicultură ....., având în vedere documentația înaintată de ....., înregistrată cu nr. ...., în baza prevederilor:

- ..... (se trec prevederile legale în baza cărora a fost emis avizul),  
a Actului administrativ al autorității competente pentru protecția mediului nr. ...., emis de către .....,  
a Avizului Regiei Naționale a Pădurilor — Romsilva nr. .... / .....,  
a verificărilor în teren efectuate de domnul ....., în data de ....., pentru care ..... (s-a depus/urmează să fie depusă) în Fondul de ameliorare a fondului funciar cu destinație silvică garanția pentru ocuparea temporară a terenului din fondul forestier național, în valoare de .....,  
eliberează următorul

## AVIZ

## 1. Se avizează:

- a) ocuparea temporară, de la data prezentului aviz până la data de ..... (se menționează data până la care este valabil avizul sau perioada de valabilitate a avizului, fără a fi precizate datele calendaristice, după caz), a terenului din fondul forestier național în suprafață de ....., aflat în proprietatea ....., administrat de ..... și localizat în U.P. ...., u.a. ...., pentru realizarea obiectivului .....
- b) defrișarea vegetației forestiere pe suprafața totală de ....., conform Actului administrativ al autorității competente pentru protecția mediului nr. ...., emis de ....., astfel: u.a. .... = ..... ha, u.a. .... = ..... ha etc. Masa lemnoasă va fi exploatată potrivit prevederilor legale în vigoare.

2. Presentul aviz este valabil cu condiția menținerii soluției de amplasare a obiectivului și a respectării prevederilor din actul administrativ al autorității competente pentru protecția mediului și servește numai pentru obținerea aprobării pentru ocuparea temporară a terenului în suprafață de ..... din fondul forestier național.

3. Conducătorul subunității teritoriale de specialitate a autorității publice centrale care răspunde de silvicultură ..... va comunica administratorului terenului și solicitantului prezentul aviz, precum și actele necesare pe care trebuie să le conțină documentația care va fi înaintată spre aprobare autorității publice centrale care răspunde de silvicultură.

Viza Compartimentului juridic

.....  
(numele, prenumele și semnătura)

*Conducătorul subunității teritoriale de specialitate  
a autorității publice centrale  
care răspunde de silvicultură,*

.....  
(numele, prenumele și semnătura)

Antetul subunității teritoriale de specialitate a autorității publice centrale care răspunde de silvicultură .....  
(denumire, adresă, telefon, fax, e-mail etc.)  
Nr. .... / .....

## DECIZIE

Nr. .... / .....

**pentru scoaterea definitivă din fondul forestier național a terenului în suprafață de ....., aflat în proprietatea ....., de către ....., pentru realizarea obiectivului ....., beneficiar .....**

Conducătorul subunității teritoriale de specialitate a autorității publice centrale care răspunde de silvicultură ....., având în vedere documentația înaintată de ....., înregistrată cu nr. ...., în baza prevederilor:

- ..... (se trec prevederile legale în baza cărora a fost emisă decizia),
  - a Actului administrativ al autorității competente pentru protecția mediului nr. ...., emis de către .....,
  - a Avizului Regiei Naționale a Pădurilor — Romsilva nr. .... / .....,
  - a verificărilor în teren efectuate de domnul ....., în data de ....., pentru care s-a depus în Fondul de ameliorare a fondului funciar cu destinație silvică taxa de scoatere definitivă a terenului din fondul forestier național, în valoare de ....., cu ..... (documentul de plată),
- emite următoarea

## DECIZIE

1. Se aprobă:

- a) scoaterea definitivă din fondul forestier național a terenului în suprafață de ....., aflat în proprietatea ....., administrat de ..... și localizat în U.P. .... u.a. ...., pentru realizarea obiectivului .....
- b) defrișarea vegetației forestiere pe suprafața totală de ....., conform Actului administrativ al autorității competente pentru protecția mediului nr. ...., emis de ....., astfel: u.a. .... = .... ha, u.a. .... = .... ha etc. Masa lemnoasă va fi exploatată potrivit prevederilor legale în vigoare;

c) introducerea în circuitul silvic în compensare echivalentă a terenului în suprafață de ....., proprietate a ....., localizat în ..... (tarla, parcelă), conform .....

Terenul oferit în compensare este limitrof fondului forestier național: O.S. ...., U.P. ...., u.a. ....

2. Predarea terenului se va face numai după achitarea tuturor obligațiilor bănești prevăzute de lege, pe bază de proces-verbal de predare-primire.

3. Prezenta decizie este valabilă cu condiția menținerii soluției de amplasare a obiectivului și a respectării prevederilor din actul administrativ al autorității competente pentru protecția mediului pentru scoaterea definitivă a terenului în suprafață de ..... din fondul forestier național.

4. Conducătorul subunității teritoriale de specialitate a autorității publice centrale care răspunde de silvicultură ..... va comunica prezenta decizie administratorului terenului și solicitantului.

Viza Compartimentului juridic

.....  
(numele, prenumele și semnătura)

*Conducătorul subunității teritoriale de specialitate  
a autorității publice centrale  
care răspunde de silvicultură,*

.....  
(numele, prenumele și semnătura)

Antetul subunității teritoriale de specialitate a autorității publice centrale care răspunde de silvicultură .....  
(denumire, adresă, telefon, fax, e-mail etc.)  
Nr. .... / .....

## DECIZIE

Nr. .... / .....

**pentru ocuparea temporară a terenului din fondul forestier național în suprafață de ....., aflat în proprietatea ....., pentru realizarea obiectivului .....**

Conducătorul subunității teritoriale de specialitate a autorității publice centrale care răspunde de silvicultură ....., având în vedere documentația înaintată de ..... și înregistrată cu nr. ...., analizată și avizată conform Adresei nr. ...., în baza prevederilor:

- ..... (se trec prevederile legale în baza cărora a fost emisă decizia),
- a Actului administrativ al autorității competente pentru protecția mediului nr. ...., emis de către .....,
- a Avizului Regiei Naționale a Pădurilor — Romsilva nr. .... / .....,

a verificărilor în teren efectuate de domnul ....., în data de ....., pentru care s-a depus în Fondul de ameliorarea fondului funciar cu destinație silvică garanția pentru ocuparea temporară a terenului din fondul forestier național, în valoare de ....., cu ..... (documentul de plată), emite următoarea

## DECIZIE

## 1. Se aprobă:

a) ocuparea temporară, până la data de ..... (se menționează data până la care este valabilă decizia), a terenului din fondul forestier național, în suprafață de ....., aflat în proprietatea ....., administrat de ..... și localizat în U.P. ...., u.a. ...., pentru realizarea obiectivului .....

b) defrișarea vegetației forestiere pe suprafața totală de ....., conform Actului administrativ al autorității competente pentru protecția mediului nr. .... emis de ....., astfel: u.a. .... = ..... ha, u.a. .... = ..... ha etc. Masa lemnoasă va fi exploatată potrivit prevederilor legale în vigoare.

2. Prezenta decizie este valabilă cu condiția menținerii soluției de amplasare a obiectivului și a respectării prevederilor din actul administrativ al autorității competente pentru protecția mediului.

3. Conducătorul subunității teritoriale de specialitate a autorității publice centrale care răspunde de silvicultură ..... va comunica prezenta decizie administratorului terenului și solicitantului.

4. În cazul în care este necesară prelungirea termenului de ocupare temporară, beneficiarul va depune documentația completă, cu minimum 30 de zile înainte de expirarea termenului, la instituția competentă să aprobe ocuparea temporară a terenului.

Viza Compartimentului juridic

.....  
(numele, prenumele și semnătura)

*Conducătorul subunității teritoriale de specialitate  
a autorității publice centrale  
care răspunde de silvicultură,*

.....  
(numele, prenumele și semnătura)

ANEXA Nr. 9  
la metodologie

Antetul Regiei Naționale a Pădurilor — Romsilva  
(denumire, adresă, telefon, fax, e-mail etc.)

Nr. .... / .....

## AVIZ

Nr. .... / .....

**pentru scoaterea definitivă din fondul forestier național a terenului în suprafață de ....., aflat în proprietatea ....., de către ....., pentru realizarea obiectivului ....., beneficiar .....**

Directorul general al Regiei Naționale a Pădurilor — Romsilva, având în vedere documentația înaintată de ....., înregistrată cu nr. ...., în baza prevederilor:

— .....

— etc. (se trec prevederile legale în baza cărora a fost emis acordul),

având în vedere:

— Actul administrativ al autorității competente pentru protecția mediului .... / ....., emis de .....

— etc. (se menționează actele care au stat la baza emiterii avizului),

eliberează următorul

## AVIZ

## 1. Pentru:

a) scoaterea definitivă din fondul forestier național a terenului în suprafață de ....., aflat în proprietatea ....., administrat de ..... și localizat în U.P. .... u.a. ...., pentru realizarea obiectivului .....

b) defrișarea vegetației forestiere pe suprafața totală de ....., astfel: u.a. .... = ..... ha, u.a. .... = ..... ha etc. Masa lemnoasă va fi exploatată potrivit prevederilor legale în vigoare;

c) introducerea în circuitul silvic în compensare echivalentă a terenului în suprafață de ....., proprietate a ....., localizat în ..... (tarla, parcelă), conform .....

d) compensarea cu un teren limitrof fondului forestier național: O.S. ...., U.P. ...., u.a. ....;

e) precomptarea masei lemnoase rezultate din defrișarea vegetației forestiere de pe terenul prevăzut la lit. b), conform prevederilor legale în vigoare;

f) încadrarea în prevederile art. 37 alin. (1) lit. d) din Legea nr. 46/2008 — Codul silvic, cu modificările și completările ulterioare; terenul prevăzut la lit. a) nu este în litigiu.

2. Predarea terenurilor prevăzute la pct. 1 lit. a) și c) se va face pe bază de procese-verbale de predare-primire între părți, încheiate prin împuternicirile acestora, numai după îndeplinirea integrală și cumulativă a următoarelor condiții:

a) obținerea aprobării de la instituția competentă, conform art. 40 din Legea nr. 46/2008, cu modificările și completările ulterioare;

b) achitarea tuturor obligațiilor bănești prevăzute de lege pentru ocuparea de terenuri forestiere în alte scopuri decât cele silvice.

3. .... (numele beneficiarului) este obligat să respecte limitele perimetrului delimitat și să nu producă prejudicii vegetației forestiere și terenurilor limitrofe acestuia, încălcarea acestor prevederi fiind supusă sancțiunilor prevăzute de lege.

*Director general,*

.....  
(numele, prenumele și semnătura)

Antetul Regiei Naționale a Pădurilor — Romsilva  
(denumire, adresă, telefon, fax, e-mail etc.)  
Nr. .... / .....

**AVIZ**

Nr. .... / .....

**pentru ocuparea temporară a terenului din fondul forestier național în suprafață de .....,  
aflat în proprietatea ....., pentru realizarea obiectivului .....**

Directorul general al Regiei Naționale a Pădurilor — Romsilva, având în vedere documentația înaintată de ....., înregistrată cu nr. ...., în baza prevederilor:

- .....
- etc. (se trec prevederile legale în baza cărora a fost emis avizul), având în vedere:
- Actul administrativ al autorității competente pentru protecția mediului nr. .... / ....., emis de .....
- etc. (se menționează actele care au stat la baza emiterii avizului), eliberează următorul

**AVIZ****1. Pentru:**

a) ocuparea temporară, până la data de ..... (se menționează data până la care este valabil avizul sau perioada de valabilitate a avizului, fără a fi precizate datele calendaristice, după caz), a terenului din fondul forestier național în suprafață de ....., aflat în proprietatea ....., administrat de ..... și localizat în U.P. ...., u.a. ...., pentru realizarea obiectivului .....

b) defrișarea vegetației forestiere pe suprafața totală de ....., astfel: u.a. .... = ..... ha, u.a. .... = ..... ha etc. Masa lemnoasă va fi exploatată potrivit prevederilor legale în vigoare;

c) precomptarea masei lemnoase rezultate din defrișarea vegetației forestiere de pe terenul prevăzut la lit. b) conform prevederilor legale în vigoare.

2. Presentul aviz este valabil cu condiția menținerii soluției de proiectare din documentația anexată.

3. Predarea terenului prevăzut la pct. 1 lit. a) către ..... (numele beneficiarului) se va face pe bază de proces-verbal de predare-primire între părți, încheiat prin împuternicirile acestora, numai după îndeplinirea integrală și cumulativă a următoarelor condiții:

a) obținerea aprobării de la instituția competentă, conform art. 40 din Legea nr. 46/2008 — Codul silvic, cu modificările și completările ulterioare;

b) achitarea tuturor obligațiilor bănești prevăzute de lege pentru ocuparea temporară de terenuri forestiere în alte scopuri decât cele silvice.

4. .... (numele beneficiarului) este obligat să respecte limitele perimetrului delimitat și să nu producă prejudicii vegetației forestiere și terenurilor limitrofe acestuia, încălcarea acestor prevederi fiind supusă sancțiunilor prevăzute de lege.

5. La expirarea termenului aprobat, beneficiarul este obligat să predea ..... (numele direcției silvice) terenul prevăzut la pct. 1 lit. a), în condiții care îl fac apt pentru a fi împădurit.

*Director general,*

.....  
(numele, prenumele și semnătura)

ANEXA Nr. 11  
la metodologie

Antetul instituției  
Nr. .... / .....

Aprobat.

*Conducătorul subunității teritoriale de specialitate  
a autorității publice centrale care răspunde  
de silvicultură,*

.....

**FIȘA TEHNICĂ DE TRANSMITERE-DEFRIȘARE  
pentru scoaterea definitivă/ocuparea temporară a terenului în suprafață de .....,  
în scopul realizării obiectivului .....**

**I. Descrierea terenurilor**

Nr. crt.	Descrierea terenurilor	TOTAL
1.	Unitatea de producție	
2.	Unitatea amenajistică	
3.	Suprafața totală u.a. (ha)	



Nr. crt.	Descrierea terenurilor	TOTAL
4.	Suprafața solicitată (ha)	
5.	Tipul de pădure/G.E. (cod)	
6.	Caracterul actual — tipul de pădure	
7.	Categoria funcțională	
8.	Compoziția arboretului	
9.	Vârsta medie a arboretului	
10.	Clasa de producție	
11.	Consistența	
12.	Volumul la hectar (m <sup>3</sup> )	
13.	Volumul aferent suprafeței solicitate (m <sup>3</sup> )	
14.	Suprafața de defrișat (ha)	
15.	Volumul de defrișat (m <sup>3</sup> )	

## II. Obligații bănești:

1. Taxa/Garanția: ..... lei

pe care titularul aprobării trebuie să o depună în Fondul de ameliorare a fondului funciar cu destinație silvică

Plata taxei/garanției se face către autoritatea publică centrală care răspunde de silvicultură, având codul fiscal ....., la Trezoreria Operativă a Municipiului București, în contul .....

2. Contravaloarea terenurilor/Chiria anuală: ..... lei, plus TVA ..... lei

3. Contravaloarea pierderii de creștere determinate de exploatarea masei lemnoase înainte de vârsta exploatabilității tehnice: ..... lei, plus TVA ..... lei

4. Contravaloarea obiectivelor dezafectate: ..... lei, plus TVA ..... lei

5. Cheltuielile de instalare/reinstalare a vegetației forestiere și de întreținere a acesteia până la realizarea stării de masiv: ..... lei, plus TVA ..... lei

## III. Condiții de ocupare a terenurilor

Ocolul silvic ..... nu va întreprinde nicio acțiune legată de transmiterea terenului solicitat înainte ca beneficiarul să obțină aprobarea și să achite integral toate obligațiile bănești care îi revin potrivit legii.

Prezenta fișă tehnică a fost întocmită la data de ..... de către domnul .....

Întocmit......  
(semnătura)Șef ocol/Director/Administrator,  
.....

Pentru terenurile administrate de Regia Națională a Pădurilor — Romsilva, fișa tehnică a fost verificată la data de ..... de către domnul ....., din cadrul Direcției Silvice .....

Verificat.

.....

Hotărârea de aprobare a comitetului director

Nr. .... din data de .....

Director,  
.....

Fișa tehnică a fost verificată scriptic și pe teren de domnul ....., conducătorul subunității teritoriale de specialitate a autorității publice centrale care răspunde de silvicultură .....

Verificat......  
(semnătura)

## NOTĂ:

Fișa tehnică de transmitere-defrișare va avea atașat calculul detaliat al obligațiilor bănești.

Antetul instituției  
Nr. .... / .....

Aprobat.  
Conducătorul subunității teritoriale de specialitate  
a autorității publice centrale care răspunde  
de silvicultură,  
.....

**FIȘA TEHNICĂ DE TRANSMITERE-DEFRIȘARE  
pentru terenul care se oferă în compensare în fondul forestier național în suprafață de ....., în scopul realizării  
obiectivului .....**

I. Descrierea terenurilor

Nr. crt.	Descrierea terenurilor			TOTAL
1.	Destinația actuală a terenului			
2.	Extras CF nr. ....			
3.	O.S./Unitatea de producție limitrofă			
4.	Unitatea amenajistică limitrofă			
5.	Suprafața oferită în compensare (ha)			
6	*) Specia principală de bază			
7.	*) Clasa de producție			

\*) Datele se preiau din studiul pedostațional.

II. Contravaloarea terenului oferit în compensare: ..... lei, plus TVA ..... lei

III. Condiții cu privire la terenul care se oferă în compensare:

1. Devizul cu cheltuielile de instalare a vegetației forestiere și de întreținere a acesteia până la realizarea stării de masiv a fost înregistrat la Ocolul Silvic ..... (numele ocolului silvic care va prelua în administrare/va asigura serviciile silvice) la nr. .... în data de .....

2. Ocolul Silvic ....., care va prelua în administrare/va asigura serviciile silvice, nu va întreprinde nicio acțiune legată de transmiterea terenului solicitat înainte ca beneficiarul să obțină aprobarea și să achite integral toate obligațiile bănești care îi revin potrivit legii.

Șef ocol,

.....

(numele, prenumele și semnătura)

Prezenta fișă tehnică a fost întocmită la data de ..... de către domnul .....

Întocmit.

.....

(semnătura)

Fișa tehnică a fost verificată scriptic și pe teren de domnul ....., din cadrul subunității teritoriale de specialitate a autorității publice centrale care răspunde de silvicultură .....

Verificat.

.....

(semnătura)

NOTĂ:

Fișa tehnică de transmitere-defrișare va avea atașat calculul detaliat al obligațiilor bănești.

**S C H E M A**  
**procedurii de scoatere definitivă sau de ocupare temporară de terenuri din fondul forestier național**

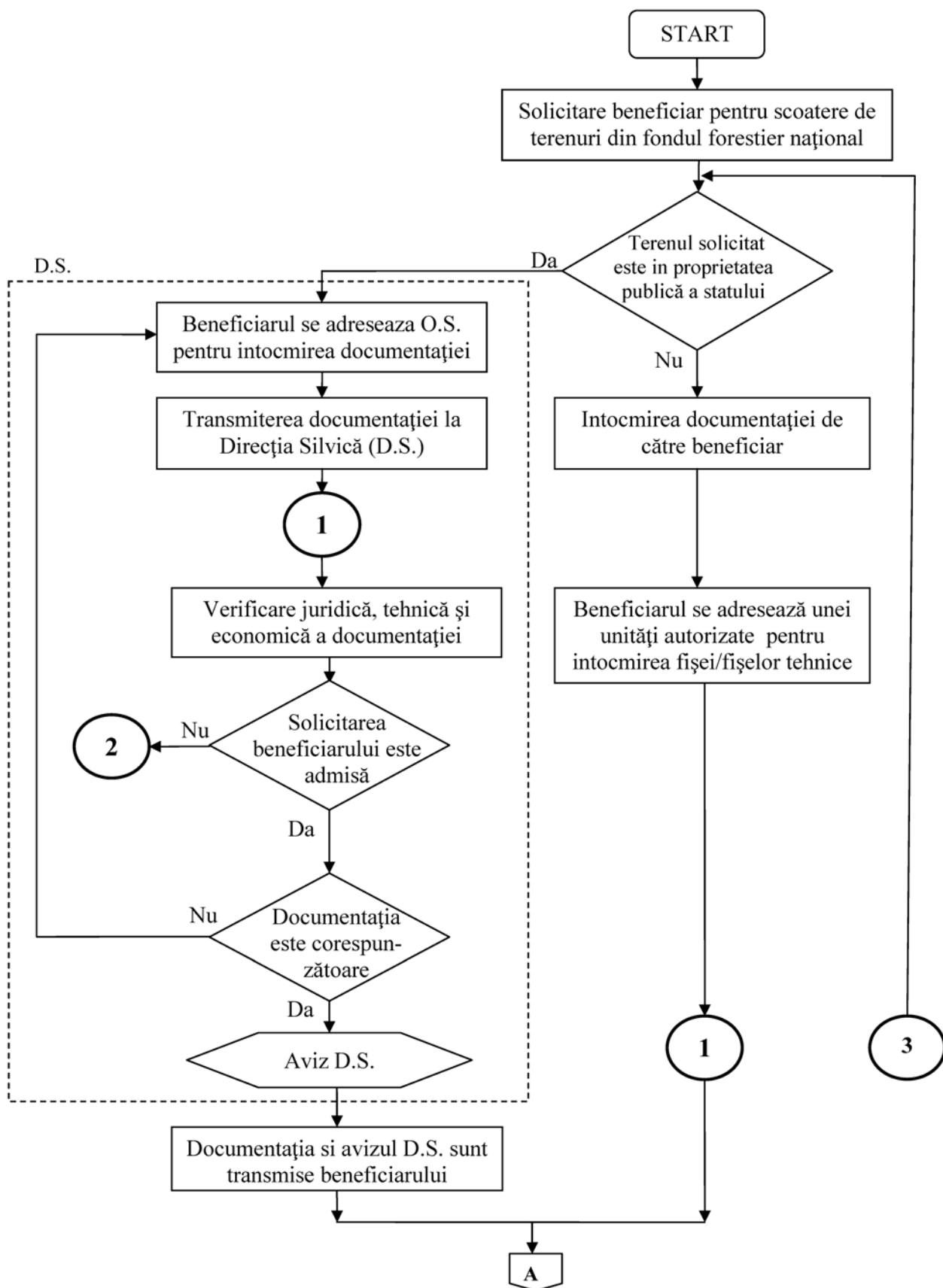

\*) Anexa nr. 13 este reprodusă în facsimil.

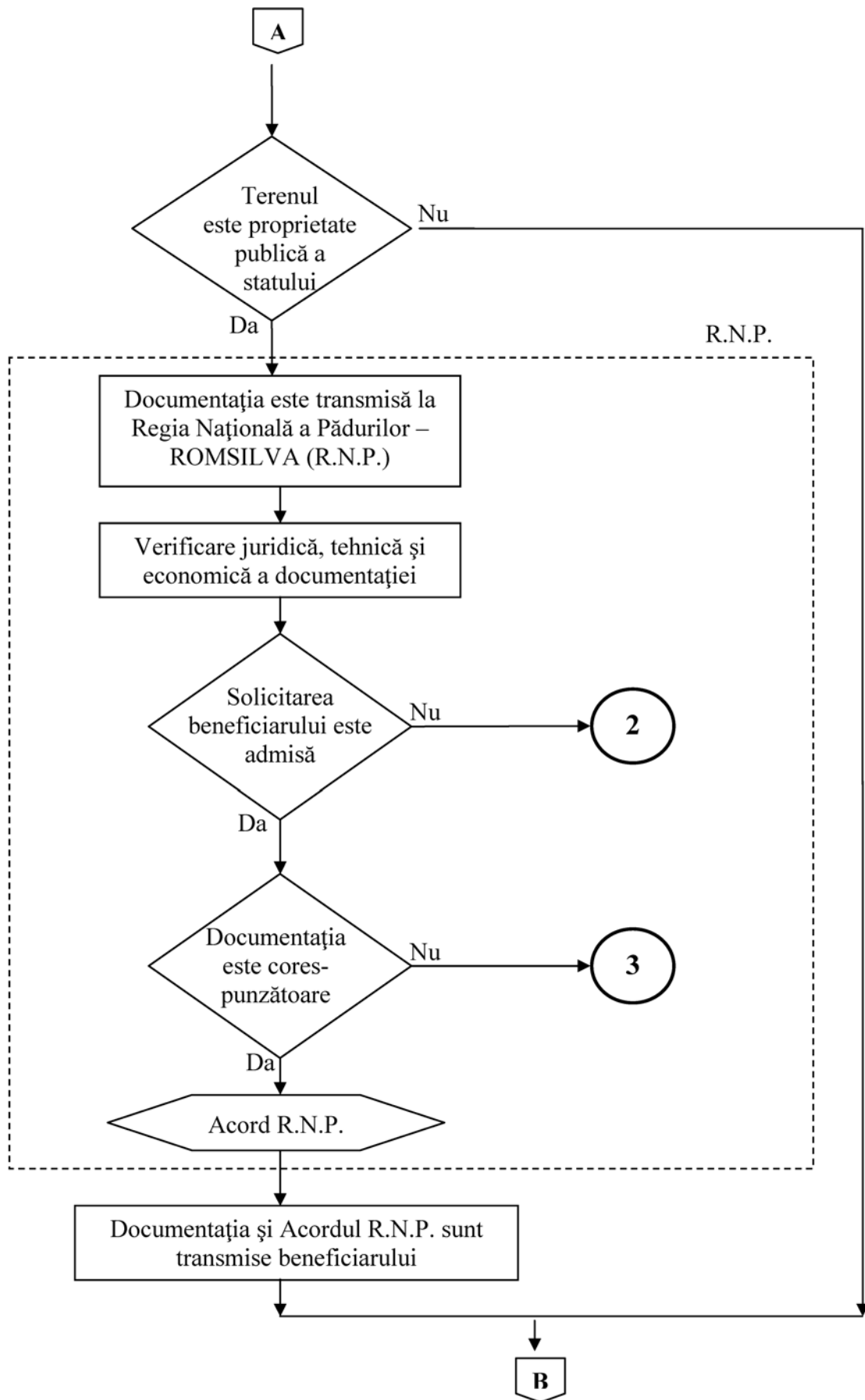

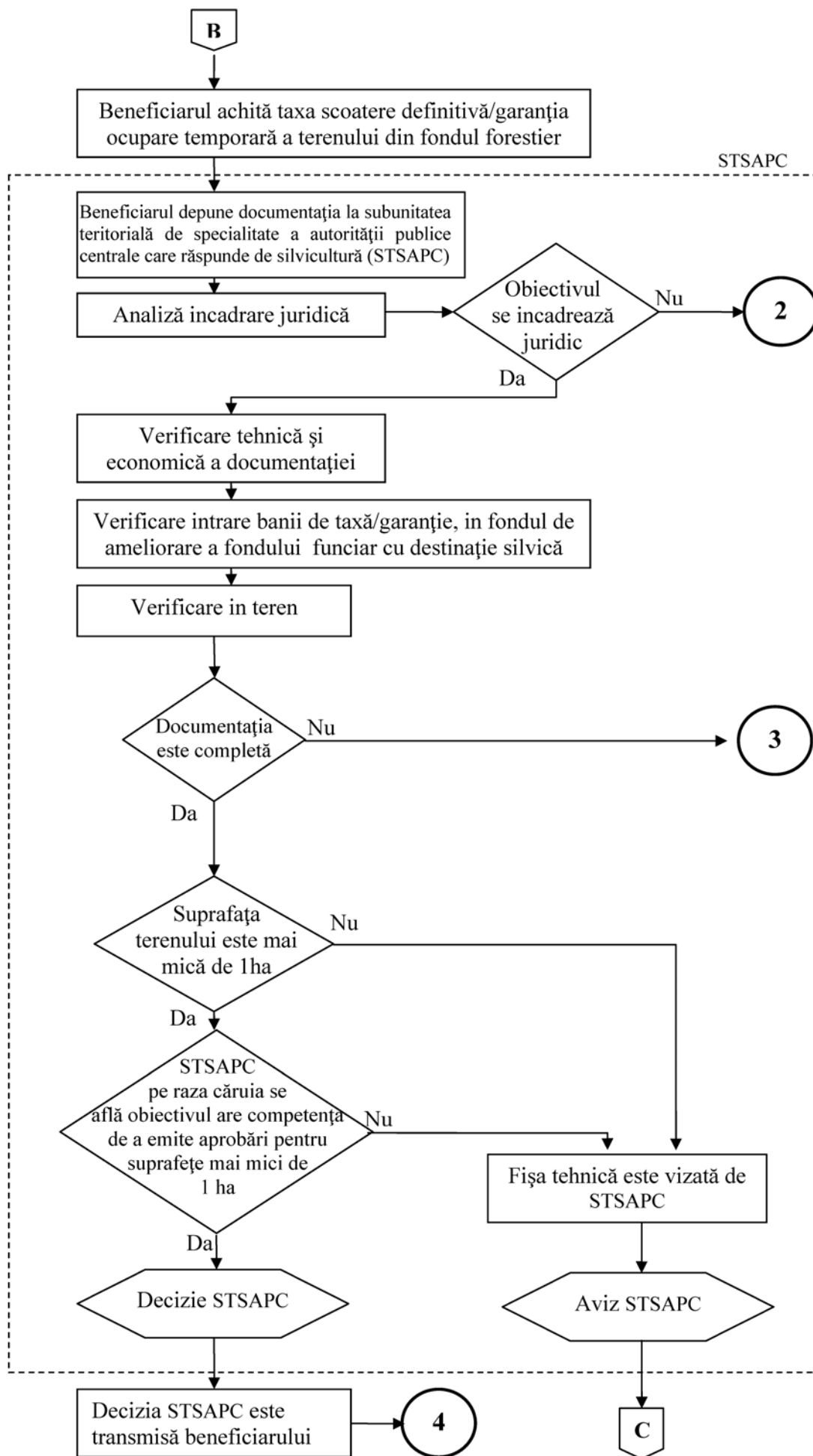

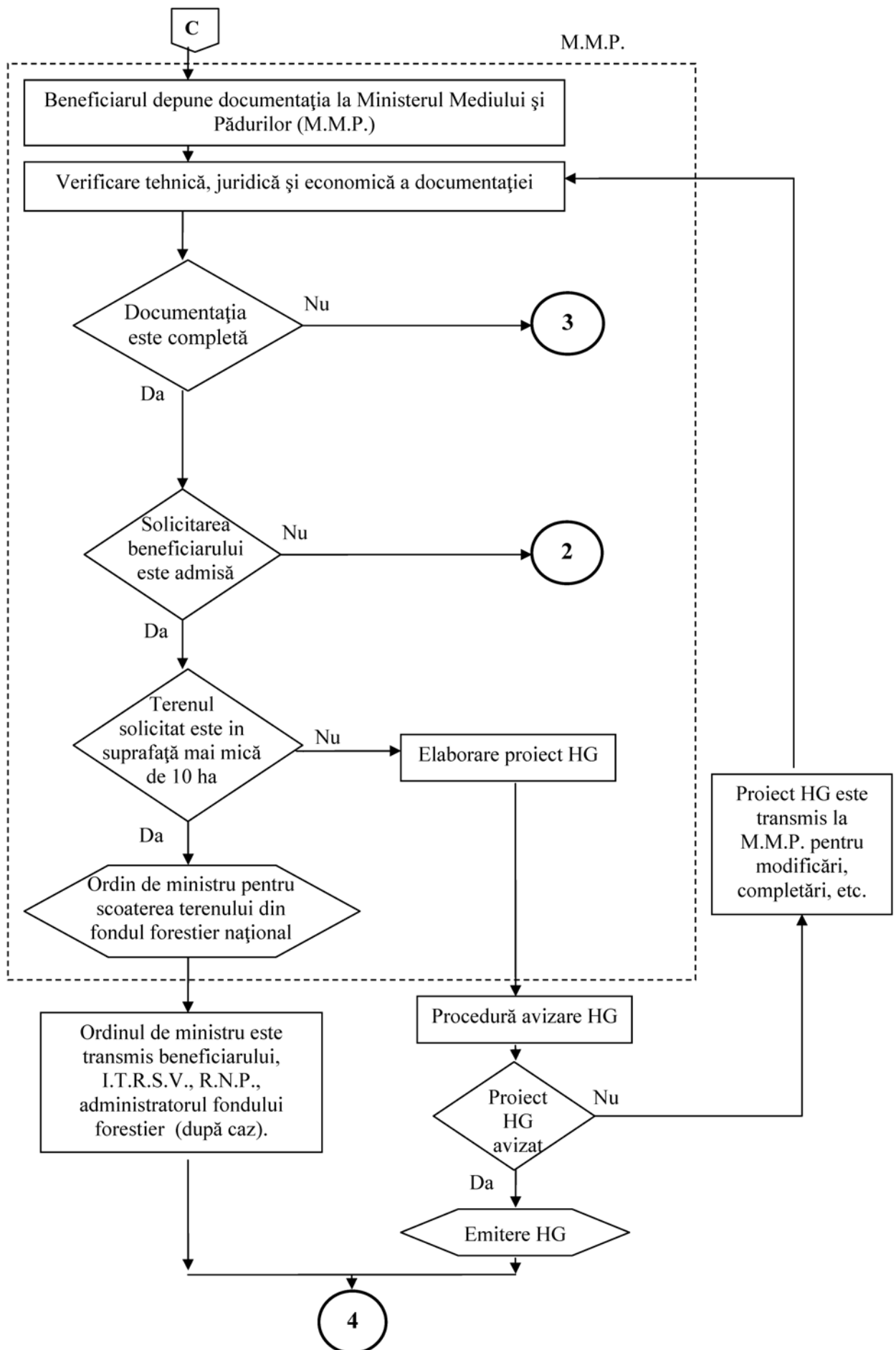

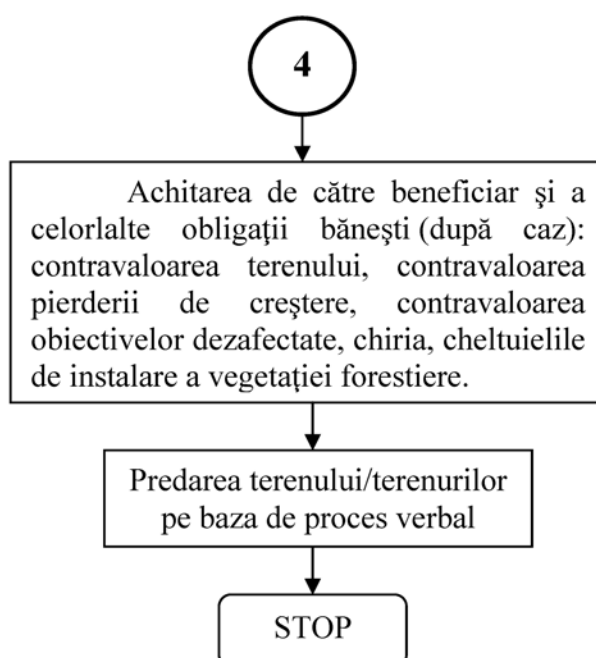
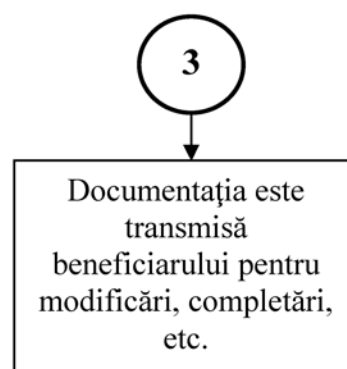
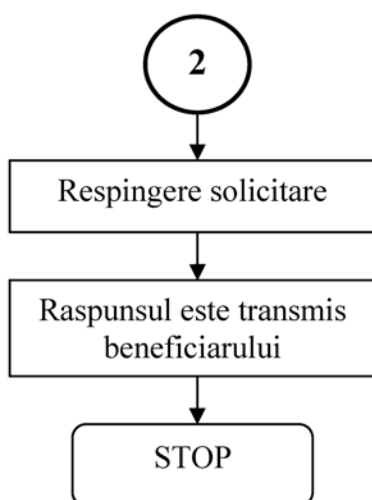
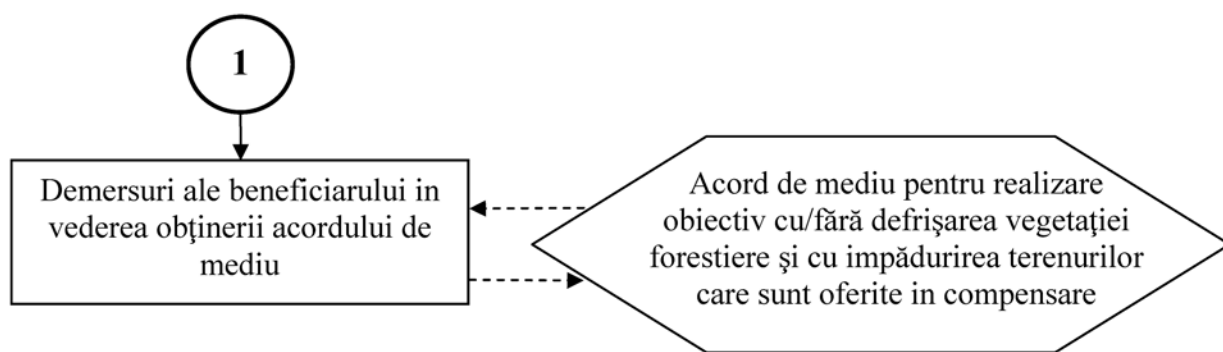

**ACTE ALE BĂNCII NAȚIONALE A ROMÂNIEI**

BANCA NAȚIONALĂ A ROMÂNIEI

**C I R C U L A R Ă****privind nivelul ratei dobânzii de referință  
a Băncii Naționale a României valabil în luna martie 2011**

Având în vedere prevederile Legii nr. 312/2004 privind Statutul Băncii Naționale a României și ținând seama de evoluțiile macroeconomice și monetare recente,

**Banca Națională a României hotărăște:**

Pentru luna martie 2011, nivelul ratei dobânzii de referință a Băncii Naționale a României este de 6,25 % pe an.

Președintele Consiliului de administrație  
al Băncii Naționale a României,  
**Mugur Constantin Isărescu**

București, 1 martie 2011.

Nr. 9.

---

---

**EDITOR: PARLAMENTUL ROMÂNIEI — CAMERA DEPUTAȚILOR**

---



„Monitorul Oficial” R.A., Str. Parcului nr. 65, sectorul 1, București; C.I.F. RO427282,  
IBAN: RO55RNCB0082006711100001 Banca Comercială Română — S.A. — Sucursala „Unirea” București  
și IBAN: RO12TREZ7005069XXX000531 Direcția de Trezorerie și Contabilitate Publică a Municipiului București  
(alocat numai persoanelor juridice bugetare)

Tel. 021.318.51.29/150, fax 021.318.51.15, e-mail: [marketing@ramo.ro](mailto:marketing@ramo.ro), internet: [www.monitoruloficial.ro](http://www.monitoruloficial.ro)

Adresa pentru publicitate: Centrul pentru relații cu publicul, București, șos. Panduri nr. 1,  
bloc P33, parter, sectorul 5, tel. 021.401.00.70, fax 021.401.00.71 și 021.401.00.72

Tiparul: „Monitorul Oficial” R.A.



5 948368 521100