



MONITORUL OFICIAL

AL

ROMÂNIEI

Anul 177 (XXI) — Nr. 175

PARTEA I
LEGI, DECRETE, HOTĂRĂRI ȘI ALTE ACTE

Vineri, 20 martie 2009

SUMAR

<u>Nr.</u>	<u>Pagina</u>
DECIZII ALE CURȚII CONSTITUȚIONALE	
Decizia nr. 279 din 26 februarie 2009 referitoare la excepția de neconstituționalitate a dispozițiilor art. 720 ¹ din Codul de procedură civilă	2–3
Decizia nr. 307 din 3 martie 2009 referitoare la excepția de neconstituționalitate a prevederilor art. II din Legea nr. 288/2007 pentru modificarea și completarea Legii nr. 4/1953 — Codul familiei	3–4
Decizia nr. 308 din 3 martie 2009 referitoare la excepția de neconstituționalitate a prevederilor art. 37 alin. 2, art. 38 alin. 1, art. 42 alin. 1 și art. 43 alin. 1 din Codul familiei	5–6
HOTĂRĂRI ALE GUVERNULUI ROMÂNIEI	
279. — Hotărâre pentru aprobarea Acordului dintre Guvernul României și Guvernul Suediei privind cooperarea în domeniile energie și mediu, semnat la Stockholm la 16 decembrie 2008	7
Acord între Guvernul României și Guvernul Suediei privind cooperarea în domeniile energie și mediu	7–8
280. — Hotărâre pentru modificarea Hotărârii Guvernului nr. 1.000/2006 privind organizarea și funcționarea Agenției Naționale a Funcționarilor Publici	8–9
ACTE ALE COMISIEI DE SUPRAVEGHERE A ASIGURĂRILOR	
2. — Ordin pentru punerea în aplicare a Normelor privind forma și conținutul raportărilor financiare și tehnice pe care trebuie să le întocmească societățile de asigurare și/sau reasigurare	10–47
★	
Rectificări	48

DECIZII ALE CURȚII CONSTITUȚIONALE**CURTEA CONSTITUȚIONALĂ****DECIZIA Nr. 279**

din 26 februarie 2009

**referitoare la excepția de neconstituționalitate a dispozițiilor art. 720¹
din Codul de procedură civilă**

Ioan Vida	— președinte
Nicolae Cochinescu	— judecător
Aspazia Cojocaru	— judecător
Acsinte Gaspar	— judecător
Petre Lăzăroiu	— judecător
Ion Predescu	— judecător
Puskás Valentin Zoltán	— judecător
Augustin Zegrean	— judecător
Simona Ricu	— procuror
Benke Károly	— magistrat-asistent

Pe rol se află soluționarea excepției de neconstituționalitate a dispozițiilor art. 720¹ din Codul de procedură civilă, excepție ridicată de Uniunea Națională a Producătorilor Agricoli din România în Dosarul nr. 7.776/299/2008 al Judecătoriei Sectorului 1 București.

La apelul nominal răspunde Uniunea Națională a Producătorilor Agricoli din România, prin avocat, precum și partea R.A. A.P.P.S. București — Sucursala pentru Administrarea și Întreținerea Fondului Imobiliar, prin consilier juridic, procedura de citare fiind legal îndeplinită.

Reprezentantul autorului excepției solicită admiterea acesteia, arătând că textul criticat contravine art. 21 din Constituție și art. 6 paragraful 1 din Convenția pentru apărarea drepturilor omului și a libertăților fundamentale. Se susține că art. 720¹ din Codul de procedură civilă este neconstituțional din moment ce este o dispoziție echivocă, nu urmărește un scop legitim și se aplică și persoanelor juridice ce nu desfășoară acte de comerț.

Reprezentantul R.A. A.P.P.S. București — Sucursala pentru Administrarea și Întreținerea Fondului Imobiliar invocă jurisprudența în materie a Curții Constituționale. Apreciază că nu sunt încălcate prevederile art. 16 și art. 21 din Constituție.

Având cuvântul în replică, reprezentantul autorului excepției arată că nu a invocat în susținerea acesteia și textul art. 16 din Constituție.

Reprezentantul Ministerului Public pune concluzii de respingere a excepției de neconstituționalitate, arătând că textul criticat reglementează procedura concilierii, iar o atare procedură se justifică prin prisma faptului că asigură celeritatea soluționării litigiilor și degreveză activitatea instanțelor judecătorești. Se invocă și jurisprudența în materie a Curții Constituționale.

CURTEA,

având în vedere actele și lucrările dosarului, constată următoarele:

Prin Încheierea din 30 septembrie 2008, pronunțată în Dosarul nr. 7.776/299/2008, **Judecătoria Sectorului 1 București a sesizat Curtea Constituțională cu excepția de neconstituționalitate a dispozițiilor art. 720¹ din Codul de procedură civilă**, excepție ridicată de Uniunea Națională a Producătorilor Agricoli din România într-un litigiu având ca obiect obligarea autorului excepției la plata debitului neachitat, precum și evacuarea acestuia dintr-un spațiu aflat în administrarea R.A. A.P.P.S. București — Sucursala pentru Administrarea și Întreținerea Fondului Imobiliar.

În motivarea excepției autorul acesteia susține că redactarea textului de lege criticat este ambiguă, ceea ce dă posibilitatea instanțelor de judecată de a-l aplica atât în litigiile dintre persoanele juridice, comercianți, cât și în litigiile dintre persoanele fizice și necomercianți. Prin aplicarea procedurii concilierii, specifică litigiilor comerciale, într-un raport juridic civil se încalcă principiul egalității în fața legii, precum și dreptul persoanei de a beneficia de judecarea cauzei sale într-un termen rezonabil.

Judecătoria Sectorului 1 București apreciază că excepția ridicată este neîntemeiată.

Potrivit prevederilor art. 30 alin. (1) din Legea nr. 47/1992, încheierea de sesizare a fost comunicată președinților celor două Camere ale Parlamentului, Guvernului și Avocatului Poporului, pentru a-și exprima punctele de vedere asupra excepției de neconstituționalitate ridicate.

Avocatul Poporului consideră că excepția de neconstituționalitate ridicată este neîntemeiată.

Președinții celor două Camere ale Parlamentului și Guvernul nu au comunicat punctele lor de vedere asupra excepției de neconstituționalitate.

CURTEA,

examinând încheierea de sesizare, punctul de vedere al Avocatului Poporului, raportul întocmit de judecătorul-raportor, susținerile părților, notele scrise depuse, concluziile procurorului, dispozițiile legale criticate, raportate la prevederile Constituției, precum și Legea nr. 47/1992, reține următoarele:

Curtea Constituțională a fost legal sesizată și este competentă, potrivit dispozițiilor art. 146 lit. d) din Constituție, ale art. 1 alin. (2) și ale art. 2, 3, 10 și 29 din Legea nr. 47/1992, să soluționeze excepția de neconstituționalitate.

Obiectul excepției de neconstituționalitate îl constituie dispozițiile art. 720¹ din Codul de procedură civilă, text care are următorul cuprins:

„În procesele și cererile în materie comercială evaluabile în bani, înainte de introducerea cererii de chemare în judecată, reclamantul va încerca soluționarea litigiului prin conciliere directă cu cealaltă parte.

În scopul arătat la alin.1, reclamantul va convoca partea adversă, comunicându-i în scris pretențiile sale și temeiul lor legal, precum și toate actele doveditoare pe care se sprijină acestea. Convocarea se va face prin scrisoare recomandată cu dovada de primire, prin telegramă, telex, fax sau orice alt mijloc de comunicare care asigură trimiterea textului actului și confirmarea primirii acestuia. Convocarea se poate face prin înmânarea înscrisurilor sub semnătura de primire.

Data convocării pentru conciliere nu se va fixa mai devreme de 15 zile de la data primirii actelor comunicate potrivit alin. 2.

Rezultatul concilierii se va consemna într-un înscris cu arătarea pretențiilor reciproce referitoare la obiectul litigiului și a punctului de vedere al fiecărei părți.

Înscrisul despre rezultatul concilierii ori, în cazul în care părătul nu a dat curs convocării prevăzute la alin. 2, dovada că de la data primirii acestei convocări au trecut 30 de zile se anexează la cererea de chemare în judecată.”

Textele constituționale invocate în susținerea excepției sunt cele ale art. 16 alin. (1) privind egalitatea în fața legii și ale art. 21 privind accesul liber la justiție. Astfel, Curtea reține ca temei constituțional pretins încălcat și art. 16 alin. (1) din Constituție, întrucât autorul excepției, în mod implicit, în memoriul în care a invocat excepția, a înțeles să critice textul art. 720¹ din Codul de procedură civilă și prin prisma principiului egalității în fața legii, prevăzut de art. 16 alin. (1) din Constituție. Totodată, se consideră că textul legal criticat încalcă și prevederile art. 6 paragraful 1 din Convenția pentru apărarea drepturilor omului și a libertăților fundamentale.

Examinând excepția de neconstituționalitate ridicată, Curtea constată că, prin Decizia nr. 807 din 3 iulie 2008, publicată în Monitorul Oficial al României, Partea I, nr. 562 din 25 iulie 2008, Decizia nr. 559 din 7 iunie 2007, publicată în Monitorul Oficial al României, Partea I, nr. 558 din 15 august 2007, Decizia nr. 361 din 2 mai 2006, publicată în Monitorul Oficial al României, Partea I, nr. 461 din 29 mai 2006, și Decizia nr. 335 din 16 septembrie 2004, publicată în Monitorul Oficial al României, Partea I, nr. 955 din 19 octombrie 2004, s-a mai pronunțat

Pentru considerentele expuse mai sus, în temeiul art. 146 lit. d) și al art. 147 alin. (4) din Constituție, al art. 1—3, al art. 11 alin. (1) lit. A. d) și al art. 29 din Legea nr. 47/1992,

CURTEA CONSTITUȚIONALĂ

În numele legii

DECIDE:

Respinge ca neîntemeiată excepția de neconstituționalitate a dispozițiilor art. 720¹ din Codul de procedură civilă, excepție ridicată de Uniunea Națională a Producătorilor Agricoli din România în Dosarul nr. 7.776/299/2008 al Judecătoriei Sectorului 1 București.

Definitivă și general obligatorie.

Pronunțată în ședința publică din 26 februarie 2009.

PREȘEDINTELE CURȚII CONSTITUȚIONALE
prof. univ. dr. **IOAN VIDA**

Magistrat-asistent,
Benke Károly

CURTEA CONSTITUȚIONALĂ

DECIZIA Nr. 307

din 3 martie 2009

referitoare la excepția de neconstituționalitate a prevederilor art. II din Legea nr. 288/2007 pentru modificarea și completarea Legii nr. 4/1953 — Codul familiei

Ioan Vida	— președinte
Nicolae Cochinescu	— judecător
Aspazia Cojocaru	— judecător
Acsinte Gaspar	— judecător
Petre Lăzăroiu	— judecător
Ion Predescu	— judecător
Tudorel Toader	— judecător
Puskás Valentin Zoltán	— judecător
Augustin Zegrean	— judecător
Carmen Cătălina Gliga	— procuror
Mihaela Ionescu	— magistrat-asistent

Pe rol se află soluționarea excepției de neconstituționalitate a prevederilor art. II din Legea nr. 288/2007 pentru modificarea și completarea Legii nr. 4/1953 — Codul familiei, excepție ridicată de Mihai Daniel Gergely (Ghergheli) în Dosarul nr. 1.847/257/2008 al Judecătoriei Mediaș.

asupra constituționalității art. 720¹ din Codul de procedură civilă în raport cu critici similare de neconstituționalitate. Cu acele ocazii, Curtea respingând excepțiile ridicate, a statuat, în esență, că prin instituirea procedurii prealabile de conciliere legiuitorul a urmărit să transpună în practică principiul celerității soluționării litigiilor dintre părți și să degreveze activitatea instanțelor de judecată. Astfel, rolul normei procedurale criticate este acela de a reglementa o procedură extrajudiciară care să ofere părților posibilitatea de a se înțelege asupra eventualelor pretenții ale reclamantului, fără implicarea autorității judecătorești competente. Față de aceste rațiuni majore, condiționarea sesizării instanței de parcurgerea procedurii de conciliere cu partea potrivnică nu poate fi calificată ca o încălcare a principiului egalității în fața legii sau o îngrădire a accesului liber la justiție.

Întrucât nu au intervenit elemente noi, de natură să determine reconsiderarea jurisprudenței Curții, considerentele și soluția deciziilor menționate își păstrează valabilitatea și în prezenta cauză.

La apelul nominal se constată lipsa părților, față de care procedura de citare a fost legal îndeplinită.

Cauza este în stare de judecată.

Reprezentantul Ministerului Public pune concluzii de respingere a excepției de neconstituționalitate ca fiind inadmisibilă. În acest sens, arată că prin Decizia nr. 1.345 din 9 decembrie 2008, publicată în Monitorul Oficial al României, Partea I, nr. 873 din 23 decembrie 2008, Curtea a constatat că prevederile art. II din Legea nr. 288/2007 sunt neconstituționale.

CURTEA,

având în vedere actele și lucrările dosarului, constată următoarele:

Prin Încheierea din 20 noiembrie 2008, pronunțată în Dosarul nr. 1.847/257/2008, **Judecătoria Mediaș a sesizat Curtea Constituțională cu excepția de neconstituționalitate a prevederilor art. II din Legea nr. 288/2007 pentru modificarea și completarea Legii nr. 4/1953 — Codul**

familiei. Excepția a fost ridicată de Mihai Daniel Gergely (Ghergheli) într-o cauză având ca obiect o acțiune în stabilirea paternității.

În motivarea excepției de neconstituționalitate, autorul acesteia susține că prevederile art. II din Legea nr. 288/2007, potrivit cărora „dispozițiile prezentei legi privind [...], precum și acțiunea în stabilirea paternității copilului din afara căsătoriei sunt aplicabile și în cazul copiilor născuți înainte de intrarea sa în vigoare, chiar dacă cererea este în curs de judecată”, sunt contrare principiului constituțional al neretroactivității legii, prin aceea că extind incidența prevederilor art. 60 alin. (4) din Codul familiei și asupra dreptului la acțiune aparținând copiilor născuți înainte de intrarea în vigoare a legii modificatoare chiar și în cazurile în care, potrivit legii vechi, acest drept la acțiune era stins. De asemenea, menționează că situația din prezenta speță este similară cu aceea soluționată de Curtea Constituțională prin Decizia nr. 755/2008, prin care au fost declarate neconstituționale prevederile art. II din Legea nr. 288/2007 referitoare la aplicabilitatea dispozițiilor modificatoare acțiunilor în tăgădarea paternității pentru copiii născuți înainte de intrarea lor în vigoare.

Judecătoria Mediaș apreciază că textul de lege criticat încalcă dispozițiile constituționale ale art. 15 alin. (2), deoarece acestea se aplică și copiilor născuți înainte de intrarea sa în vigoare.

Potrivit dispozițiilor art. 30 alin. (1) din Legea nr. 47/1992, încheierea de sesizare a fost comunicată președinților celor două Camere ale Parlamentului, Guvernului și Avocatului Poporului, pentru a-și exprima punctele de vedere asupra excepției de neconstituționalitate.

Avocatul Poporului consideră că excepția de neconstituționalitate având ca obiect prevederile art. II din Legea nr. 288/2007 pentru modificarea și completarea Legii nr. 4/1953 — Codul familiei este inadmisibilă, deoarece Curtea Constituțională, prin Decizia nr. 755/2008, publicată în Monitorul Oficial al României, Partea I, nr. 537 din 16 iulie 2008, a constatat că aceste prevederi sunt neconstituționale.

Președinții celor două Camere ale Parlamentului și Guvernul nu au comunicat punctele lor de vedere asupra excepției de neconstituționalitate.

CURTEA,

examinând încheierea de sesizare, punctul de vedere al Avocatului Poporului, raportul întocmit de judecătorul-raportor, concluziile procurorului, dispozițiile de lege criticate, raportate la prevederile Constituției, precum și Legea nr. 47/1992, reține următoarele:

Pentru considerentele expuse, în temeiul art. 146 lit. d) și al art. 147 alin. (4) din Constituție, precum și al art. 1—3, al art. 11 alin. (1) lit. A.d) și al art. 29 din Legea nr. 47/1992,

CURTEA CONSTITUȚIONALĂ

În numele legii

DECIDE:

Respinge, ca fiind inadmisibilă, excepția de neconstituționalitate a prevederilor art. II din Legea nr. 288/2007 pentru modificarea și completarea Legii nr. 4/1953 — Codul familiei, excepție ridicată de Mihai Daniel Gergely (Ghergheli) în Dosarul nr. 1.847/257/2008 al Judecătoria Mediaș.

Definitivă și general obligatorie.

Pronunțată în ședința publică din data de 3 martie 2009.

PREȘEDINTELE CURȚII CONSTITUȚIONALE,
prof. univ. dr. **IOAN VIDA**

Curtea Constituțională a fost legal sesizată și este competentă, potrivit dispozițiilor art. 146 lit. d) din Constituție, precum și ale art. 1 alin. (2), ale art. 2, 3, 10 și 29 din Legea nr. 47/1992, să soluționeze excepția de neconstituționalitate.

Obiect al excepției de neconstituționalitate îl constituie prevederile art. II din Legea nr. 288/2007 pentru modificarea și completarea Legii nr. 4/1953 — Codul familiei, publicată în Monitorul Oficial al României, Partea I, nr. 749 din 5 noiembrie 2007, având următorul conținut: „Dispozițiile prezentei legi privind acțiunea în tăgăduirea paternității, precum și acțiunea în stabilirea paternității copilului din afara căsătoriei sunt aplicabile și în cazul copiilor născuți înainte de intrarea sa în vigoare, chiar dacă cererea este în curs de judecată.”

Textul de lege criticat este raportat la dispozițiile constituționale ale art. 15 alin. (2) privind neretroactivitatea legii.

Examinând excepția de neconstituționalitate, Curtea observă următoarele:

Asupra constituționalității textului de lege criticat, raportat la dispozițiile constituționale ale art. 15 alin. (2), Curtea s-a pronunțat prin Decizia nr. 755 din 24 iunie 2008, publicată în Monitorul Oficial al României, Partea I, nr. 537 din 16 iulie 2008, când, admitând excepția de neconstituționalitate, a constatat că sintagma „Dispozițiile prezentei legi privind acțiunea în tăgăduirea paternității, [...] sunt aplicabile și în cazul copiilor născuți înainte de intrarea sa în vigoare, chiar dacă cererea este în curs de judecată” este neconstituțională.

Totodată, asupra aceluiași prevederi criticate, prin raportare la dispozițiile constituționale care consacră principiul neretroactivității legii, Curtea s-a pronunțat și prin Decizia nr. 1.345 din 9 decembrie 2008, publicată în Monitorul Oficial al României, Partea I, nr. 873 din 23 decembrie 2008, stabilind că prevederile art. II din Legea nr. 288/2007, potrivit cărora „Dispozițiile prezentei legi privind [...], precum și acțiunea în stabilirea paternității copilului din afara căsătoriei sunt aplicabile și în cazul copiilor născuți înainte de intrarea sa în vigoare, chiar dacă cererea este în curs de judecată” sunt neconstituționale.

În aceste condiții, având în vedere prevederile art. 29 alin. (3) din Legea nr. 47/1992 privind organizarea și funcționarea Curții Constituționale, potrivit cărora nu pot face obiectul unei excepții de neconstituționalitate dispozițiile constatate ca neconstituționale printr-o decizie anterioară a Curții, rezultă că, potrivit alin. (6) al aceluiași articol, excepția de neconstituționalitate a prevederilor art. II din Legea nr. 288/2007 pentru modificarea și completarea Legii nr. 4/1953 — Codul familiei este inadmisibilă.

Magistrat-asistent,
Mihaela Ionescu

CURTEA CONSTITUȚIONALĂ

DECIZIA Nr. 308

din 3 martie 2009

referitoare la excepția de neconstituționalitate a prevederilor art. 37 alin. 2, art. 38 alin. 1, art. 42 alin. 1 și art. 43 alin. 1 din Codul familiei

Ioan Vida	— președinte
Nicolae Cochinescu	— judecător
Aspazia Cojocaru	— judecător
Acsinte Gaspar	— judecător
Petre Lăzăroiu	— judecător
Ion Predescu	— judecător
Tudorel Toader	— judecător
Puskás Valentin Zoltán	— judecător
Augustin Zegrean	— judecător
Carmen Cătălina Gliga	— procuror
Mihaela Ionescu	— magistrat-asistent

Pe rol se află soluționarea excepției de neconstituționalitate a prevederilor art. 37 alin. 2, art. 38 alin. 1, art. 42 alin. 1 și art. 43 alin. 1 din Codul familiei, excepție ridicată de Sergiu-Ioan Farago în Dosarul nr. 715/219/2008 al Tribunalului Cluj — Secția civilă.

La apelul nominal se constată lipsa părților, față de care procedura de citare a fost legal îndeplinită.

Cauza este în stare de judecată.

Reprezentantul Ministerului Public pune concluzii de respingere a excepției de neconstituționalitate.

CURTEA,

având în vedere actele și lucrările dosarului, constată următoarele:

Prin Încheierea din 16 octombrie 2008, pronunțată în Dosarul nr. 715/219/2008, **Tribunalul Cluj — Secția civilă a sesizat Curtea Constituțională cu excepția de neconstituționalitate a prevederilor art. 37 alin. 2, art. 38 alin. 1, art. 42 alin. 1 și art. 43 alin. 1 din Codul familiei**. Excepția a fost ridicată de Sergiu-Ioan Farago într-o cauză ce are ca obiect o acțiune de divorț.

În motivarea excepției de neconstituționalitate, autorul acesteia susține că prevederile art. 38 alin. 1 raportate la prevederile art. 37 alin. 2 din Codul familiei sunt neconstituționale, întrucât au un caracter vag, de excesivă generalitate, care creează premisele desfacerii căsătoriei din vina părâtului. Aceasta, deoarece nu există o reglementare exactă cu privire la motivele, condițiile și cazurile de desfacere a căsătoriei, folosindu-se doar noțiunea de „motive temeinice”. Totodată, susține că prevederile art. 43 alin. 1 și art. 42 alin. 1 instituie o inegalitate nejustificată între cei doi soți în ceea ce privește raporturile acestora cu copiii minori, deoarece soțul căruia nu i s-a încredințat minorul pierde automat exercițiul drepturilor părintești în favoarea celuilalt soț, căruia copilul minor i-a fost încredințat spre creștere și educare.

Tribunalul Cluj — Secția civilă consideră că prevederile criticate nu contravin dispozițiilor constituționale invocate. În acest sens, arată că normele juridice criticate au un conținut clar și accesibil; faptul că legiuitorul nu a reglementat expres motivele în baza cărora se poate considera că raporturile dintre soți sunt grav vătămate, iar continuarea căsătoriei nu mai este posibilă se datorează existenței unui număr nedeterminat de situații în care raporturile dintre soți fac imposibilă căsătoria și care nu pot fi enumerate, dar care pot fi apreciate în concret de către instanțele de judecată. Arată că părintele divorțat, căruia i s-a încredințat copilul, exercită cu privire la acesta drepturile părintești, însă și celălalt părinte, căruia nu i s-a încredințat copilul, păstrează dreptul de a menține legături personale cu acesta și de a se ocupa de creșterea și educarea lui.

Potrivit dispozițiilor art. 30 alin. (1) din Legea nr. 47/1992, încheierea de sesizare a fost comunicată președinților celor două Camere ale Parlamentului, Guvernului și Avocatului Poporului, pentru a-și exprima punctele de vedere asupra excepției de neconstituționalitate.

Avocatul Poporului consideră că prevederile criticate sunt constituționale. În acest sens, arată că acestea reglementează cauzele de încetare a căsătoriei, stabilind condițiile în care instanțele judecătorești pot pronunța divorțul și reguli privind exercitarea drepturilor părintești, fără a aduce atingere principiului egalității cetățenilor în fața legii și dreptului la un proces echitabil. Totodată, apreciază că dispozițiile constituționale ale art. 49 alin. (1) nu sunt incidente în prezenta cauză.

Președinții celor două Camere ale Parlamentului și Guvernul nu au comunicat punctele lor de vedere asupra excepției de neconstituționalitate.

CURTEA,

examinând încheierea de sesizare, punctul de vedere al Avocatului Poporului, raportul întocmit de judecătorul-raportor, concluziile procurorului, dispozițiile de lege criticate, raportate la prevederile Constituției, precum și Legea nr. 47/1992, reține următoarele:

Curtea Constituțională a fost legal sesizată și este competentă, potrivit dispozițiilor art. 146 lit. d) din Constituție, precum și ale art. 1 alin. (2), ale art. 2, 3, 10 și 29 din Legea nr. 47/1992, să soluționeze excepția de neconstituționalitate.

Obiect al excepției de neconstituționalitate îl constituie prevederile art. 37 alin. 2, art. 38 alin. 1, art. 42 alin. 1 și art. 43 alin. 1 din Codul familiei, republicat în Buletinul Oficial nr. 13 din 18 aprilie 1956, având următorul conținut:

— Art. 37 alin. 2: „Căsătoria se poate desface prin divorț.”;

— Art. 38 alin. 1: „*Instanța judecătorească poate desface căsătoria prin divorț atunci când, datorită unor motive temeinice, raporturile dintre soți sunt grav vătămate și continuarea căsătoriei nu mai este posibilă.*”;

— Art. 42 alin. 1: „*Instanța judecătorească va hotărî, odată cu pronunțarea divorțului, căruia dintre părinți vor fi încredințați copiii minori. În acest scop, instanța va asculta părinții și autoritatea tutelară și, ținând seama de interesele copiilor, pe care de asemenea îi va asculta dacă au împlinit vârsta de zece ani, va hotărî pentru fiecare dintre copii, dacă va fi încredințat tatălui sau mamei.*”;

— Art. 43 alin. 1: „*Părintele divorțat, căruia i s-a încredințat copilul, exercită cu privire la acesta drepturile părintești.*”

Autorul excepției invocă încălcarea dispozițiilor constituționale ale art. 16 alin. (1) și (2) privind egalitatea în drepturi, ale art. 21 alin. (3) referitoare la dreptul părților la un proces echitabil și la soluționarea cauzelor într-un termen rezonabil, ale art. 26 alin. (1) și (2) privind viața intimă, familială și privată și ale art. 49 alin. (1) relative la protecția copiilor și a tinerilor. Totodată, se consideră că textele de lege criticate contravin și dispozițiilor art. 6 referitoare la dreptul la un proces echitabil și ale art. 7 relative la legalitatea incriminării din Convenția pentru apărarea drepturilor omului și a libertăților fundamentale.

I. Examinând excepția de neconstituționalitate invocată, Curtea constată că prevederile art. 37 și art. 38 din Codul familiei au mai făcut obiect al controlului de constituționalitate, prin

raportare la dispozițiile constituționale ale art. 26 privind viața intimă, familială și privată.

Astfel, prin Decizia nr. 311 din 6 aprilie 2006, publicată în Monitorul Oficial al României, Partea I, nr. 402 din 9 mai 2006, Curtea a constatat că dispozițiile art. 37 din Codul familiei nu fac decât să enumere cauzele de încetare a căsătoriei, una dintre acestea fiind desfacerea prin divorț, iar prevederile art. 38 stabilesc condițiile în care instanțele judecătorești pot pronunța divorțul, precizând că acesta nu se poate pronunța decât în anumite condiții, și anume când există motive temeinice și numai dacă raporturile dintre soți sunt grav vătămate, iar continuarea căsătoriei nu mai este posibilă, condiții ce trebuie îndeplinite cumulativ, așa cum rezultă din text.

Curtea a constatat că, în temeiul textelor de lege criticate, instanțele de judecată dispun de instrumente legale pentru a nu permite desfacerea cu ușurință a căsătoriei, acționând astfel în sensul garanției instituite prin art. 26 alin. (1) din Constituție.

Soluția și considerentele pronunțate în decizia menționată își mențin valabilitatea și în prezenta cauză, neexistând temeiuri care să determine reconsiderarea jurisprudenței Curții.

De asemenea, deoarece prevederile de lege criticate nu operează nicio distincție între subiectele de drept supuse incidenței lor, susținerea pretinsului lor caracter discriminatoriu este lipsită de temei și nu poate fi primită.

Totodată, prevederile criticate, reglementând posibilitatea desfacerii căsătoriei prin divorț și stabilind competența instanței judecătorești de a pronunța divorțul, în anumite condiții — când, datorită unor motive temeinice, raporturile dintre soți sunt grav vătămate și continuarea căsătoriei nu mai este posibilă — nu contravin dispozițiilor art. 21 alin. (3) din Constituție și nici art. 6 din Convenția pentru apărarea drepturilor omului și a libertăților fundamentale. Astfel, motivele în baza cărora se poate considera că raporturile dintre soți sunt grav vătămate, iar continuarea căsătoriei nu mai este posibilă sunt apreciate, în concret, de către instanță, în urma ascultării celor doi soți și a administrării probatoriului în cauză, părțile beneficiind de toate garanțiile procesuale pentru respectarea dreptului la un proces echitabil.

Cât privește protecția copiilor, consacrată constituțional în art. 49 din Legea fundamentală, aceasta se realizează prin încredințarea lor unuia dintre părinți, care exercită drepturile părintești, celălalt părinte, căruia nu i s-au încredințat copiii, având dreptul de a avea legături personale cu ei, precum și de a veghea la creșterea, educarea, învățătura și pregătirea lor profesională, potrivit prevederilor art. 43 din Codul familiei. Orice hotărâre judecătorească pronunțată de către instanță în procedura de desfacere a căsătoriei prin divorț va ține seama de interesul superior al copilului, în acest sens fiind și prevederile art. 42 alin. 1 din Codul familiei cu privire la ascultarea minorului

care a împlinit vârsta de 10 ani în vederea pronunțării unei hotărâri cu privire la încredințarea acestuia unuia dintre părinți.

În fine, cu privire la critica autorului excepției potrivit căreia prevederile art. 38 alin. 1 și ale art. 37 alin. 2 din Codul familiei sunt neconstituționale, întrucât au un caracter vag, de excesivă generalitate, Curtea reține, în acord cu jurisprudența Curții Europene a Drepturilor Omului, că, datorită caracterului de generalitate al legilor, redactarea acestora nu poate avea o precizie absolută, una dintre tehnicile de reglementare constând în recurgerea la categorii generale cu scopul adaptării la noile situații sociale ce se pot ivi. Interpretarea și aplicarea unor asemenea dispoziții depind de practica instanțelor judecătorești, în speța de față motivele temeinice pentru desfacerea căsătoriei prin divorț urmând a fi apreciate, în concret, de către instanță.

II. Prin Decizia nr. 1.122 din 27 noiembrie 2007, publicată în Monitorul Oficial al României, Partea I, nr. 58 din 24 ianuarie 2008, Curtea a reținut că art. 42 alin. 1 din Codul familiei nu aduce atingere dispozițiilor constituționale ale art. 16 alin. (1) și (2) privind egalitatea în drepturi și ale art. 49 alin. (1) relative la protecția copiilor și a tinerilor, ascultarea autorității tutelare și a minorului care a împlinit 10 ani, având în vedere pronunțarea unei hotărâri judecătorești care să țină seama de interesul acestuia. Acest text de lege nu împiedică părțile să-și formuleze în mod egal apărările pe care le consideră necesare în cadrul procesului de încredințare a minorului, dreptul la un proces echitabil fiind astfel garantat.

III. În ceea ce privește prevederile art. 43 alin. 1 din Codul familiei, care stabilesc că părintele divorțat, căruia i s-a încredințat copilul, exercită drepturile părintești, Curtea constată că acestea nu contravin dispozițiilor constituționale invocate, aplicarea lor fiind subsecventă pronunțării de către instanța de judecată a încetării căsătoriei prin divorț.

Curtea reține că părintele divorțat, căruia nu i s-a încredințat copilul, păstrează dreptul de a avea legături personale cu copilul și de a veghea la creșterea, educarea, învățătura și pregătirea lui profesională față de celălalt părinte, căruia i s-a încredințat copilul, acesta fiind ținut să colaboreze cu fostul soț, care și-a păstrat calitatea de părinte, realizarea efectivă a drepturilor conferite de lege. O atare conduită cooperantă este impusă de împrejurarea că drepturile menționate constituie mijloace pentru îndeplinirea obligațiilor pe care le are orice părinte față de copilul său și care subzistă atât timp cât părintele nu este decăzut din drepturile părintești.

În fine, Curtea reține că dispozițiile art. 7 relative la legalitatea incriminării din Convenția pentru apărarea drepturilor omului și a libertăților fundamentale nu au incidență în prezenta cauză, domeniul de aplicare al acestor dispoziții plasându-se în materie penală.

Pentru considerentele expuse, în temeiul art. 146 lit. d) și al art. 147 alin. (4) din Constituție, precum și al art. 1—3, al art. 11 alin. (1) lit. A.d) și al art. 29 din Legea nr. 47/1992,

CURTEA CONSTITUȚIONALĂ

În numele legii

DECIDE:

Respinge excepția de neconstituționalitate a prevederilor art. 37 alin. 2, art. 38 alin. 1, art. 42 alin. 1 și art. 43 alin. 1 din Codul familiei, excepție ridicată de Sergiu-Ioan Farago în Dosarul nr. 715/219/2008 al Tribunalului Cluj — Secția civilă.

Definitivă și general obligatorie.

Pronunțată în ședința publică din data de 3 martie 2009.

PREȘEDINTELE CURȚII CONSTITUȚIONALE,
prof. univ. dr. **IOAN VIDA**

Magistrat-asistent,
Mihaela Ionescu

HOTĂRÂRI ALE GUVERNULUI ROMÂNIEI

GUVERNUL ROMÂNIEI

HOTĂRÂRE

pentru aprobarea Acordului dintre Guvernul României și Guvernul Suediei privind cooperarea în domeniile energie și mediu, semnat la Stockholm la 16 decembrie 2008

În temeiul art. 108 din Constituția României, republicată, și al art. 20 din Legea nr. 590/2003 privind tratatele,

Guvernul României adoptă prezenta hotărâre.

Articol unic. — Se aprobă Acordul dintre Guvernul României și Guvernul Suediei privind cooperarea în domeniile energie și mediu, semnat la Stockholm la 16 decembrie 2008.

PRIM-MINISTRU
EMIL BOC

Contrasemnează:
Ministrul economiei,
Adriean Videanu
Ministrul finanțelor publice,
Gheorghe Pogea
Ministrul afacerilor externe,
Cristian Diaconescu

București, 11 martie 2009.
Nr. 279.

A C O R D

între Guvernul României și Guvernul Suediei privind cooperarea în domeniile energie și mediu

Guvernul României și Guvernul Suediei, denumite în continuare *părți*, recunoscând importanța sectoarelor energie și mediu pentru dezvoltarea economică și socială a României, ținând seama de nevoia urgentă de a moderniza sectorul energetic din România prin atragerea de investiții străine, transfer de tehnologie și know-how, în concordanță cu cerințele ce derivă din statutul de membru UE și din alte obligații internaționale, ținând cont de experiența și de realizările suedeze în ceea ce privește tehnologiile din sectoarele mediu și energie, precum și de competitivitatea recunoscută a companiilor suedeze și de know-how-ul instituțiilor și organizațiilor suedeze în aceste domenii, dorind să intensifice cooperarea dintre România și Suedia în sectoarele energie și mediu în vederea promovării dezvoltării durabile în România, au convenit următoarele:

ARTICOLUL 1

Părțile vor promova, cu respectarea legislației lor naționale și în concordanță cu cerințele ce derivă din statutul de membru UE și din alte obligații internaționale, cooperarea în domeniile energie și mediu, prin implementarea de proiecte în România de către entitățile direct interesate în domeniile sus-menționate.

ARTICOLUL 2

În cadrul cooperării bilaterale în domeniile energie și mediu se va acorda prioritate următoarelor arii:

- dezvoltarea politicii energetice, incluzând eficiența energetică și extinderea rețelelor regionale de infrastructură energetică;
- dezvoltarea cadrului juridic și a cooperării regionale;
- utilizarea eficientă a resurselor energetice și a infrastructurii, folosirea tehnologiilor prietenoase cu mediul și a celor mai bune practici;
- dezvoltarea pieței de energie, a instrumentelor specifice de operare și de management al riscului;

- protecția mediului, în special în domeniul managementului apei, reducerea emisiilor cu efect de seră și operarea facilităților pentru colectarea și tratarea deșeurilor.

ARTICOLUL 3

Principalele obiective ale prezentului acord sunt:

- schimb de experiență privind dezvoltarea sectorului energetic;
- identificarea oportunităților de colaborare în domeniul protecției mediului, în special în domeniul apelor și privind reducerea emisiilor cu efect de seră;
- atragerea investitorilor suedezi în sectoarele energie și mediu din România;
- schimb de experiență privind metodele de calcul și evaluare a impactului poluanților atmosferici cu efect de acidifiere și eutrofizare și de precursori ai ozonului troposferic în scopul stabilirii încărcărilor critice;

- identificarea oportunităților de colaborare în domeniul reducerii emisiilor provenite de la instalații mari de ardere, îmbunătățirea eficienței energetice;
- asigurarea transferului de experiență privind utilizarea metodelor de dispersie a poluanților în aer și din apă la stabilirea valorilor-limită de emisie.

ARTICOLUL 4

Părțile vor încuraja și vor sprijini stabilirea de relații dintre operatorii comerciali din cele două țări prin promovarea de evenimente precum misiuni economice, seminarii, târguri și expoziții.

Semnat la Stockholm la 16 decembrie 2008, în două exemplare originale în limba engleză.

Pentru Guvernul României,
Victoria Popescu

Pentru Guvernul Suediei,
Anders Ahnlid

GUVERNUL ROMÂNIEI

HOTĂRÂRE

**pentru modificarea Hotărârii Guvernului nr. 1.000/2006
privind organizarea și funcționarea Agenției Naționale
a Funcționarilor Publici**

În temeiul art. 108 din Constituția României, republicată,

Guvernul României adoptă prezenta hotărâre.

Art. I. — Hotărârea Guvernului nr. 1.000/2006 privind organizarea și funcționarea Agenției Naționale a Funcționarilor Publici, publicată în Monitorul Oficial al României, Partea I, nr. 698 din 15 august 2006, cu modificările ulterioare, se modifică după cum urmează:

1. **Articolul 13 se abrogă.**
2. **La articolul 14, alineatul (3) se abrogă.**
3. **Anexa se modifică și se înlocuiește cu anexa care face parte integrantă din prezenta hotărâre.**

Art. II. — Agenția Națională a Funcționarilor Publici se reorganizează potrivit prevederilor prezentei hotărâri, în termen de 30 de zile de la data intrării în vigoare a acesteia.

PRIM-MINISTRU
EMIL BOC

Contrasemnează:
Viceprim-ministru, ministrul
administrației și internelor,
Dan Nica
Președintele Agenției Naționale
a Funcționarilor Publici,
Szkal Andras Zsolt
Ministrul finanțelor publice,
Gheorghe Pogea

ARTICOLUL 5

Managementul prezentului acord va fi realizat de către părți sub supravegherea unui comitet coprezidat, ai cărui reprezentanți sunt desemnați de către părțile respective, inclusiv procedurile de lucru și delegații.

ARTICOLUL 6

Prezentul acord va intra în vigoare la data primirii ultimei notificări prin care părțile se informează reciproc asupra faptului că procedurile necesare pentru intrarea lui în vigoare au fost îndeplinite.

Prezentul acord va rămâne în vigoare pentru o perioadă de doi (2) ani, cu excepția cazului în care una dintre părți prezintă în scris o cerere de renegociere a prelungirii cu cel puțin șase (6) luni înainte de expirarea perioadei de 2 ani.

**STRUCTURA ORGANIZATORICĂ
a Agenției Naționale a Funcționarilor Publici**

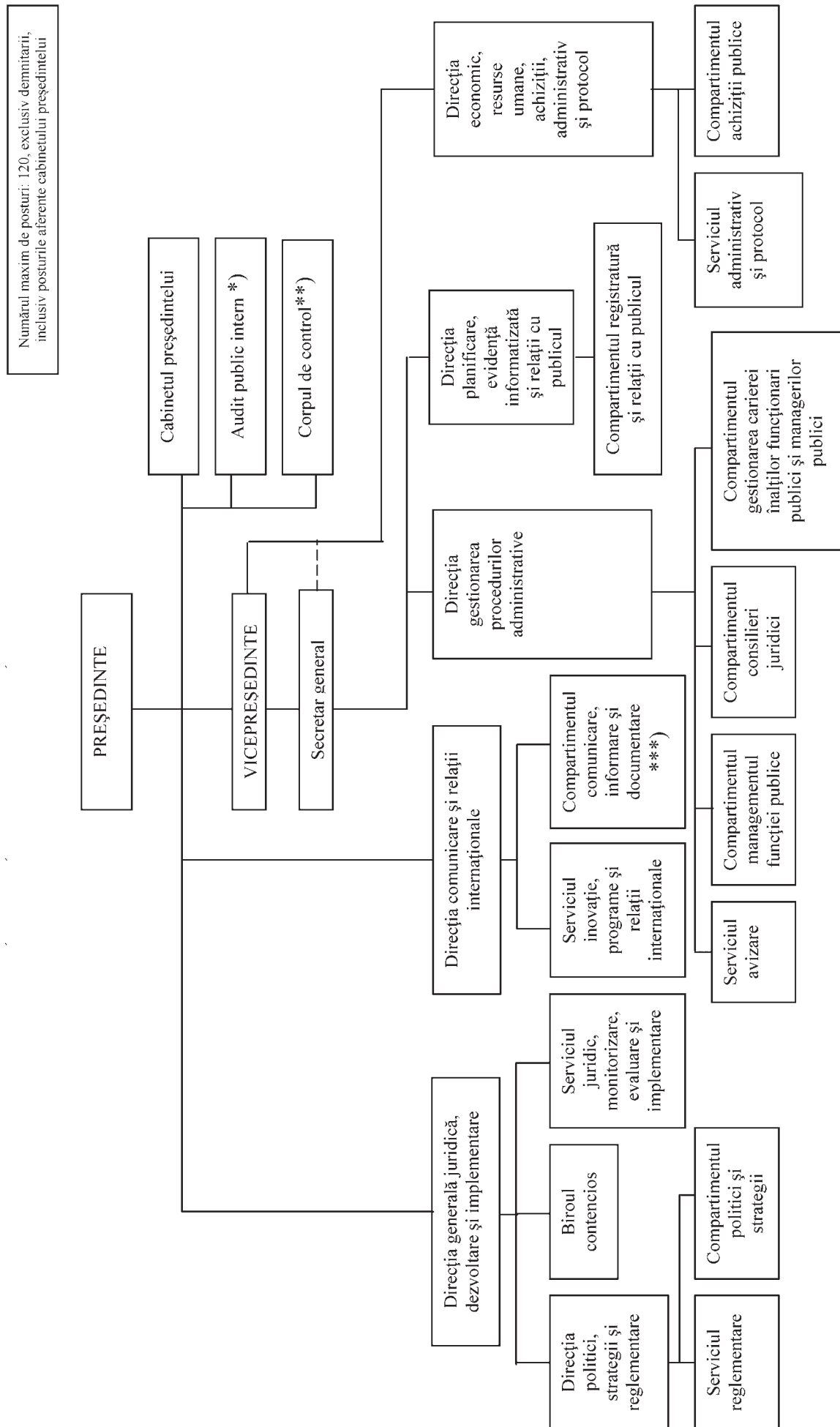

*) Se organizează la nivel de compartiment.
 **) Se organizează la nivel de birou.
 ***) Inclusiv purtătorul de cuvânt.

1) Anexa este reprodusă în facsimil.

ACTE ALE COMISIEI DE SUPRAVEGHERE A ASIGURĂRILOR

COMISIA DE SUPRAVEGHERE A ASIGURĂRILOR

ORDIN

pentru punerea în aplicare a Normelor privind forma și conținutul raportărilor financiare și tehnice pe care trebuie să le întocmească societățile de asigurare și/sau reasigurare

În temeiul prevederilor art. 4 alin. (27) și ale art. 47 pct. 2 lit. c), d) și f) din Legea nr. 32/2000 privind activitatea de asigurare și supravegherea asigurărilor, cu modificările și completările ulterioare, potrivit Hotărârii Consiliului Comisiei de Supraveghere a Asigurărilor din 24 februarie 2008, prin care s-au adoptat Normele privind forma și conținutul raportărilor financiare și tehnice pe care trebuie să le întocmească societățile de asigurare și/sau reasigurare,

președintele Comisiei de Supraveghere a Asigurărilor emite următorul ordin:

Art. 1. — Se pun în aplicare Normele privind forma și conținutul raportărilor financiare și tehnice pe care trebuie să le întocmească societățile de asigurare și/sau reasigurare, prevăzute în anexa care face parte integrantă din prezentul ordin.

Art. 2. — Primele raportări în baza prezentului ordin, transmise de către societățile de asigurare și/sau reasigurare, vor fi cele aferente lunii martie și, respectiv, trimestrului I al anului 2009.

Art. 3. — La data intrării în vigoare a prezentului ordin se abrogă următoarele acte normative:

a) Ordinul președintelui Comisiei de Supraveghere a Asigurărilor nr. 113.140/2006 pentru punerea în aplicare a Normelor privind forma și conținutul raportărilor financiare și tehnice pe care trebuie să le întocmească societățile de

asigurare și/sau reasigurare, cu modificările și completările ulterioare, publicat în Monitorul Oficial al României, Partea I, nr. 1.052 din 29 decembrie 2006;

b) Ordinul președintelui Comisiei de Supraveghere a Asigurărilor nr. 17/2007 pentru modificarea și completarea Normelor privind forma și conținutul raportărilor financiare și tehnice pe care trebuie să le întocmească societățile de asigurare și/sau reasigurare, aprobate prin Ordinul președintelui Comisiei de Supraveghere a Asigurărilor nr. 113.140/2006, publicat în Monitorul Oficial al României, Partea I, nr. 885 din 27 decembrie 2007.

Art. 4. — Direcția generală stabilitate financiară și actuariat din cadrul Comisiei de Supraveghere a Asigurărilor va asigura ducerea la îndeplinire a prevederilor prezentului ordin.

Președintele Comisiei de Supraveghere a Asigurărilor,
Angela Toncescu

București, 25 februarie 2009.
Nr. 2.

ANEXĂ

NORME

privind forma și conținutul raportărilor financiare și tehnice pe care trebuie să le întocmească societățile de asigurare și/sau reasigurare

Art. 1. — (1) Asigurătorii și/sau reasigurătorii autorizați să practice activitatea de asigurări generale și/sau activitatea de asigurări de viață au obligația de a pune la dispoziția Comisiei de Supraveghere a Asigurărilor informațiile solicitate care să permită efectuarea unei analize fundamentate a situației financiare de care dispun la un moment dat și urmărirea evoluției în timp a principalilor indicatori privind activitatea desfășurată.

(2) Raportările prevăzute în prezentele norme se completează în baza evidențelor contabile și a evidențelor tehnico-operative pe care asigurătorii au obligația să le conducă potrivit prevederilor art. 20 alin. (3) din Legea nr. 32/2000 privind activitatea de asigurare și supravegherea asigurărilor, cu modificările și completările ulterioare, și a normelor emise în aplicarea acestei legi.

(3) În conformitate cu prevederile art. 5 lit. j) din Legea nr. 32/2000, cu modificările și completările ulterioare, Comisia de Supraveghere a Asigurărilor poate solicita prezentarea oricăror informații și documente necesare în vederea clarificării unor aspecte rezultate din analiza raportărilor prevăzute de reglementările legale în vigoare, inclusiv a datelor înregistrate în evidența operativă și a documentelor care stau la baza înregistrării lor în contabilitate, sau pentru actualizarea condițiilor în baza cărora s-a acordat autorizarea.

Art. 2. — (1) Raportările transmise de asigurători și/sau reasigurători Comisiei de Supraveghere a Asigurărilor trebuie

să corespundă cu datele înregistrate în evidențele tehnico-operative și contabile ale acestora.

Raportările pe care asigurătorii și/sau reasigurătorii trebuie să le întocmească și termenele de transmitere a acestora către Comisia de Supraveghere a Asigurărilor sunt următoarele:

I.1. Raportări anuale:

a) situațiile financiare anuale în forma prevăzută de reglementările contabile în vigoare;

b) raportarea calculului marjei de solvabilitate disponibile, marjei de solvabilitate minime și fondului de siguranță aferente activității de asigurări generale și de viață, în forma prevăzută de normele specifice în vigoare;

c) raportarea veniturilor rezultate din plasamentele aferente activelor admise să acopere rezervele tehnice brute constituite pentru activitatea de asigurări generale și de viață, în forma prevăzută în anexa nr. 1;

d) raportarea privind angajații și persoanele cu contract de mandat, în forma prevăzută în anexa nr. 2;

e) raportarea privind rezultatul tehnic determinat pentru fiecare clasă de asigurări generale, în forma prevăzută în anexa nr. 3;

f) raportarea privind situația daunelor plătite și a rezervelor de daune avizate pentru fiecare clasă de asigurări generale în funcție de anul de apariție a evenimentului asigurat, în forma prevăzută în anexa nr. 4;

g) raportarea privind evoluția și structura capitalului social, în forma prevăzută în anexa nr. 5;

h) raportarea privind tranzacțiile intragrup, în forma prevăzută în anexa nr. 6, formularele 1—6;

i) raportarea privind situația activității desfășurate de către sucursalele stabilite pe teritoriul României, care aparțin asigurătorilor cu sediul social în Uniunea Europeană, în forma prevăzută în anexa nr. 7;

j) raportarea privind determinarea rezervei de egalizare constituite pentru asigurările de credite, în forma prevăzută în normele specifice în vigoare;

k) raportarea privind metodologia de calcul al rezervei de daune neavizate, aferentă contractelor de asigurări obligatorii de răspundere civilă pentru prejudicii produse prin accidente de vehicule, în forma prevăzută în normele specifice în vigoare.

I.2. Termen de transmitere:

Situațiile financiare anuale prevăzute la pct. I.1 lit. a) se vor transmite până la termenul stabilit prin normele metodologice pentru încheierea exercițiului financiar.

Raportările anuale prevăzute la pct. I.1 lit. b)—k) se vor transmite odată cu situațiile financiare anuale.

II.1. Raportări semestriale:

a) raportări contabile în forma prevăzută de reglementările contabile în vigoare;

b) raportarea calculului marjei de solvabilitate disponibile, marjei de solvabilitate minime și fondului de siguranță, aferente activității de asigurări generale și de viață, în forma prevăzută de normele specifice în vigoare;

c) raportarea privind metodologia de calcul al rezervei de daune neavizate, aferentă contractelor de asigurări obligatorii de răspundere civilă pentru prejudicii produse prin accidente de vehicule, în forma prevăzută de normele specifice în vigoare;

d) raportarea privind evoluția și structura capitalului social, în forma prevăzută în anexa nr. 5;

e) raportarea privind tranzacțiile intragrup, în forma prevăzută în anexa nr. 6, formularele 1—6;

f) raportarea privind situația activității desfășurate de către sucursalele stabilite pe teritoriul României care aparțin asigurătorilor cu sediul social în Uniunea Europeană, în forma prevăzută în anexa nr. 7.

II.2. Termen de transmitere:

Raportările semestriale prevăzute la pct. II.1. lit. a) se vor transmite la termenul stabilit prin sistemul de raportare contabilă semestrială.

Raportările semestriale prevăzute la pct. II.1. lit. b)—f) se transmit odată cu raportările contabile semestriale.

III.1. Raportări trimestriale:

a) raportarea tranzacțiilor efectuate pentru activitatea de asigurări generale, în forma prevăzută în anexa nr. 8, și raportarea tranzacțiilor efectuate pentru activitatea de asigurări de viață, în forma prevăzută în anexa nr. 9;

b) raportarea obligațiilor asumate pentru activitatea de asigurări generale, în forma prevăzută în anexa nr. 10, și raportarea obligațiilor asumate pentru activitatea de asigurări de viață, în forma prevăzută în anexa nr. 11;

c) raportarea activelor admise și explicații privind acoperirea rezervelor tehnice brute aferente activității de asigurări generale, în forma prevăzută în anexa nr. 12, și raportarea activelor admise și explicații privind acoperirea rezervelor tehnice brute aferente activității de asigurări de viață, în forma prevăzută în anexa nr. 13, formularele 1—3;

d) registrele speciale de evidență a activelor admise să acopere rezervele tehnice brute constituite pentru asigurările generale și de viață, în formele prevăzute în normele specifice în vigoare;

e) raportarea privind situația primelor brute subscrise pentru asigurări generale și asigurări de viață pe categorii de asigurați (persoane fizice și juridice), în forma prevăzută în anexa nr. 14;

f) raportarea indicatorilor privind activitatea aferentă asigurărilor agricole, asigurărilor de răspundere civilă medicală și a asigurărilor facultative de locuințe, în forma prevăzută în anexa nr. 15;

g) raportarea privind împrumuturile acordate de instituțiile de credit și instituțiile financiare nebankare și asigurate de societățile de asigurare și/sau reasigurare, în forma prevăzută în anexa nr. 16;

h) raportarea privind activele financiare deținute de societățile de asigurare și/sau reasigurare, în forma prevăzută în anexa nr. 17;

i) raportarea aferentă primirilor în reasigurare pentru activitatea de asigurări generale și de viață, în forma prevăzută în anexa nr. 18;

j) raportarea aferentă cedărilor în reasigurare pentru activitatea de asigurări generale și de viață, în forma prevăzută în anexa nr. 19;

k) raportarea privind acoperirea riscurilor de catastrofe naturale pentru asigurările generale, în forma prevăzută în anexa nr. 20, formularele 1—4;

l) raportarea privind repartizarea primelor brute subscrise pe județe pentru activitatea de asigurări generale și de viață, în forma prevăzută în anexa nr. 21, formularele 1 și 2.

III.2. Termen de transmitere:

Raportările trimestriale prevăzute la pct. III.1 se transmit până în ultima zi lucrătoare a lunii următoare încheierii trimestrului pentru care se face raportarea.

Eventualele rectificări la raportările aferente trimestrului IV se vor transmite odată cu situațiile financiare anuale.

IV.1. Raportări lunare:

a) raportarea privind determinarea coeficientului de lichiditate pentru activitatea de asigurări generale, în forma prevăzută în anexa nr. 22, și raportarea privind determinarea coeficientului de lichiditate pentru activitatea de asigurări de viață, în forma prevăzută în anexa nr. 23;

b) raportarea privind situația modificării capitalurilor proprii pentru activitatea de asigurări generale, asigurări de viață și activitatea de administrare a fondurilor de pensii facultative, în forma prevăzută în anexa nr. 24;

c) raportarea privind situația activității desfășurate pe teritoriul statelor membre de către societățile de asigurare și/sau reasigurare autorizate conform Legii nr. 32/2000, cu modificările și completările ulterioare, în forma prevăzută în anexa nr. 25;

d) raportarea privind răscumpărările pentru activitatea de asigurări de viață, în forma prevăzută în anexa nr. 26;

e) raportarea privind virarea contribuției la Fondul de garantare se efectuează conform Normelor privind Fondul de garantare, în forma prevăzută în anexa nr. 27;

f) situația privind taxa de funcționare, în forma prevăzută în anexa nr. 28;

f¹) raportarea se transmite și pentru luna în care volumul primelor brute încasate, respectiv taxa de funcționare datorată este zero;

f²) în cazul transmiterii unei situații rectificative, aceasta se va face în forma prevăzută în anexa nr. 29;

f³) situațiile rectificative privind taxa de funcționare se întocmesc pentru fiecare lună și se transmit la data constatării și înregistrării diferențelor față de raportarea inițială;

f⁴) societățile de asigurare și/sau reasigurare au obligația de a urmări concordanța dintre volumul total al primelor brute încasate, raportate lunar, și volumul acestora, evidențiat în anexele nr. 8 și 9, privind tranzacțiile efectuate pentru cele două activități și raportate trimestrial;

f⁵) societățile de asigurare și/sau reasigurare pot efectua operațiuni de regularizare și/sau de compensare a sumelor virate, pe baza documentelor justificative, cu aprobarea prealabilă a Comisiei de Supraveghere a Asigurărilor.

În termen de 5 zile de la data constatării diferențelor, documentele justificative se transmit Comisiei de Supraveghere a Asigurărilor în vederea obținerii aprobării;

f⁶) sumele reprezentând taxa de funcționare datorată se efectuează în contul nr. RO 57 TREZ 700 5025 XXX000272, deschis pe seama Comisiei de Supraveghere a Asigurărilor la Activitatea de Trezorerie și Contabilitate Publică a Municipiului București;

f⁷) raportarea și virarea sumelor datorate se efectuează lunar, până în ultima zi lucrătoare a lunii următoare celei pentru care se face raportarea;

f⁸) pentru nevirarea la termen a taxei de funcționare, asigurătorii sunt obligați să plătească majorări de întârziere, conform prevederilor art. 13 alin. (5) din Legea nr. 32/2000, cu modificările și completările ulterioare. Majorările de întârziere se evidențiază separat pe ordinul de plată prin care se achită taxa de funcționare.

IV.2. Termen de transmitere:

Raportările lunare se transmit până în ultima zi lucrătoare a lunii următoare celei pentru care se face raportarea.

Eventualele rectificări la raportările aferente lunii decembrie se vor transmite odată cu situațiile financiare anuale.

Art. 3. — (1) Situațiile financiare anuale și semestriale, precum și raportările și documentele transmise Comisiei de Supraveghere a Asigurărilor conform prevederilor prezentelor norme, se semnează de persoanele abilitate în conformitate cu prevederile Legii contabilității nr. 82/1991, republicată, persoanele semnificative care sunt aprobate de Comisia de Supraveghere a Asigurărilor sau de persoanele împuternicite în mod expres de persoanele semnificative, așa cum se prevede în Legea nr. 32/2000, cu modificările și completările ulterioare.

(2) Persoanele semnatare, prevăzute la alin. (1), răspund de corectitudinea și realitatea datelor prezentate, precum și de respectarea termenelor de prezentare a acestora.

(3) Raportările incluse în prezentele norme vor fi transmise de către societățile de asigurare și/sau reasigurare în formă

scrisă. Cu excepția raportărilor prevăzute la art. 2 pct. IV.1 lit. e) și f), toate celelalte rapoartări incluse în prezentele norme se vor transmite și în format electronic (on-line) în aplicația CSA-EWS.

Art. 4. — Societățile de asigurare și/sau reasigurare sunt obligate să aducă la cunoștința Comisiei de Supraveghere a Asigurărilor în timpul anului, în orice moment, următoarele:

a) diminuarea valorii coeficientului de lichiditate sub limita minimă prevăzută de normele în vigoare;

b) diminuarea marjei de solvabilitate disponibile sub nivelul minim al fondului de siguranță;

c) diminuarea marjei de solvabilitate disponibile sub nivelul marjei de solvabilitate minime;

d) scăderea valorii rezervelor tehnice constituite sub nivelul obligațiilor asumate prin contractele de asigurare încheiate;

e) modificări în structura activelor admise să acopere rezervele tehnice, precum și a dispersiei plasamentelor, în conformitate cu prevederile normelor în vigoare.

Art. 5. — Societățile de asigurare și/sau reasigurare sunt obligate să aducă la cunoștința Comisiei de Supraveghere a Asigurărilor, în timpul anului, în termen de 5 zile lucrătoare, următoarele modificări referitoare la valoarea participațiilor și a obligațiilor:

a) atunci când valoarea participațiilor la o altă entitate care depășește pragul de 5% din capitalul social al acelei entități la care societatea are participații;

b) atunci când există obligații reprezentând credite la care societatea are participații bancare, inclusiv împrumuturi primite de la societățile din cadrul grupului.

Art. 6. — Nerespectarea prevederilor prezentelor norme se sancționează în condițiile și potrivit prevederilor art. 39 din Legea nr. 32/2000, cu modificările și completările ulterioare.

Art. 7. — Anexele nr. 1—29 fac parte integrantă din prezentele norme.

Art. 8. — Prezentele norme transpun prevederile art. 40 alin. 2 din Directiva 92/49/CEE a Consiliului din 18 iunie 1992 de coordonare a actelor cu putere de lege și actelor administrative privind asigurarea generală directă și de modificare a directivelor 73/239/CEE și 88/357/CEE (a treia directivă privind „asigurarea generală”), publicată în Jurnalul Oficial al Uniunii Europene, seria C, nr. 228 din 11 august 1992, p. 1—23.

*ANEXA Nr. 1
la norme*

Raportare anuală

Raportarea veniturilor rezultate din plasamentele aferente activelor admise să acopere rezervele tehnice brute pentru asigurări generale și de viață

la data de:

Lei

Nr. crt.	Denumire indicator	Valoare
1.	Venituri din dobânzi	
2.	Venituri din plasamente aferente titlurilor cu venit fix	
3.	Venituri din plasamente aferente titlurilor cu venit variabil	
4.	Venituri din chirii	
5.	Alte venituri	
	Total venituri (rând 1 la rând 5)	

Raportare privind angajații și persoanele cu contract de mandat

la data de:

Nr. crt.	Specificație	U.M.	Cu carte de muncă pe perioadă nedeterminată	Cu carnet de muncă pe perioadă determinată	Cu contract de mandat*)
1.	Număr total de persoane, din care:	nr.			
	— în conducerea executivă	nr.			
	— în conducerea operativă	nr.			
2.	Salariul brut mediu lunar/angajat	lei			

*) Conform Legii nr. 31/1990 privind societățile comerciale, republicată, cu modificările și completările ulterioare.

Rezultatul tehnic determinat pe fiecare clasă de asigurări generale

la data de:

Lei

Nr. crt.	Indicatori	Valoare
1.	Prime nete subscrise*)	
2.	Variația rezervei de prime nete de reasigurare	
3.	Comisioane primite de la reasigurători**)	
4.	Venituri din recuperări și regrese nete de reasigurare	
5.	Total venituri = (1)-(2)+(3)+(4)	
6.	Indemnizații nete plătite	
7.	Variația rezervei de daună avizată și neavizată netă de reasigurare	
8.	Total cheltuieli cu daunele întâmplare = (6)+(7)	
9.	Cheltuieli de achiziție***)	
10.	Cheltuieli de administrare	
11.	Alte cheltuieli	
12.	Total cheltuieli = (8)+(9)+(10)+(11)	
13.	Rezultat (excedent/deficit) tehnic = (5)-(12)	
14.	Rata daunei, netă de reasigurare = [(8)-(4)] / [(1)-(2)]	
15.	Rata daunei combinată, netă de reasigurare = [(12)-(3)-(4)] / [(1)-(2)]	

*) Prime nete subscrise = primele brute subscrise (diminuate cu primele anulate) – primele brute subscrise cedate.

**) Influențate cu variația cheltuielilor de achiziție reportate cedate.

***) Influențate cu variația cheltuielilor de achiziție reportate brute.

**Raportarea situației daunelor plătite și a rezervelor de daune avizate pe fiecare clasă de asigurări generale,
în funcție de anul de apariție a evenimentului asigurat**

la data de:

T_1, T_2, \dots, T_6 reprezintă ultimele 6 perioade anuale anterioare datei raportării (T_1 cel mai vechi an).

$d(i,j)$ ($i=1,2,\dots,6$; $j=0,2, \dots, 5$; și $i+j \leq 6$) reprezintă valorile daunelor brute plătite în perioada T_i și aferente evenimentelor asigurate întâmplătoare în perioada T_j , fără a fi influențate cu valoarea recuperărilor și regreselor.

$R(i,j)$ ($i=1,2,\dots,6$; $j=0,2, \dots, 5$; și $i+j \leq 6$) reprezintă valorile rezervelor de daune avizate brute aflate în sold la sfârșitul perioadei T_i și aferente evenimentelor asigurate întâmplătoare în perioada T_j , fără a fi influențate cu valoarea recuperărilor și regreselor.

Daune brute plătite

Lei

Perioada	0	1	2	3	4	5
T1	d(1,0)	d(1,1)	d(1,2)	d(1,3)	d(1,4)	d(1,5)
T2	d(2,0)	d(2,1)	d(2,2)	d(2,3)	d(2,4)	
T3	d(3,0)	d(3,1)	d(3,2)	d(3,3)		
T4	d(4,0)	d(4,1)	d(4,2)			
T5	d(5,0)	d(5,1)				
T6	d(6,0)					

Rezerve de daune avizate brute

Lei

Perioada	0	1	2	3	4	5
T1	R(1,0)	R(1,1)	R(1,2)	R(1,3)	R(1,4)	R(1,5)
T2	R(2,0)	R(2,1)	R(2,2)	R(2,3)	R(2,4)	
T3	R(3,0)	R(3,1)	R(3,2)	R(3,3)		
T4	R(4,0)	R(4,1)	R(4,2)			
T5	R(5,0)	R(5,1)				
T6	R(6,0)					

Raportarea privind evoluția și structura capitalului social

la data de:

Lei

Nr. crt.	Date informative	Soldul inițial (la începutul exercițiului financiar)	Majorări efectuate în perioada de raportare	Diminuări efectuate în perioada de raportare	Sold final (la sfârșitul perioadei de raportare)
I.	Capital social subscris — total, din care:				
	— în numerar				
1.	— investitor străin — valoare				
	cota de participare (%) / investitor străin				
	— în natură				
2.	— investitor străin — valoare				
	cota de participare (%) / investitor străin				
II.	Capital social vărsat — total, din care:				
	— în numerar				
1.	— investitor străin — valoare				
	cota de participare (%) / investitor străin				
	— în natură				
2.	— investitor străin — valoare				
	cota de participare (%) / investitor străin				

Raportare semestrială/anuală

Raportări privind tranzacțiile intragrup

la data de:

Formularul 1

Lei

Nr. crt.	Tipul tranzacției	Împrumuturi									
		Primate de societate					Acordate de societate				
		Denumirea societății	Sold la începutul exercițiului financiar	Mișcări		Sold la sfârșitul perioadei de raportare	Denumirea societății	Sold la începutul exercițiului financiar	Mișcări		Sold la sfârșitul perioadei de raportare
				Intrări	leșiri				Intrări	leșiri	
1	2	3	4	5	6	7	8	9	10	11	
1.											
2.											
3.											
4.											

Formularul 2

Lei

Nr. crt.	Denumirea tranzacției	Garanții și tranzacții extrabilanțiere*)						
		Denumirea părții contractante din cadrul grupului	Numărul și data documentului	Perioada de exercitare	Sold la începutul exercițiului financiar	Mișcări		Sold la sfârșitul perioadei de raportare
						Intrări	leșiri	
1	2	3	4	5	6	7	8	
1.								
2.								
3.								
4.								

*) Informații preluate din conturile extrabilanțiere de angajamente și titluri primite sau acordate, așa cum sunt prevăzute în notele la situațiile financiare anuale/raportările contabile semestriale.

Formularul 3

Lei

Nr. crt.	Elemente eligibile pentru marja de solvabilitate				
	Denumirea elementului	Sold la începutul exercițiului financiar	Mișcări		Sold la sfârșitul perioadei de raportare
			Intrări	leșiri	
1	2	3	4	5	
1.					
2.					
3.					
4.					

Formularul 4

Lei

Nr. crt.	Denumirea societății la care s-a investit	Investiții în cadrul grupului				
		Tipul investiției	Sold la începutul exercițiului financiar	Mișcări		Sold la sfârșitul perioadei de raportare
				Intrări	leșiri	
1	2	3	4	5	6	
1.						
2.						
3.						
4.						

Formularul 5

Lei

Nr. crt.	Denumirea societății la care s-a cedat în reasigurare	Cedări în reasigurare			
		Prime brute subscrise cedate în reasigurare în perioada de raportare	Prime brute plătite pentru cedările în reasigurare în perioada de raportare	Comisioane încasate pentru primele cedate în reasigurare în perioada de raportare	Indemnizații primite pentru cedările în reasigurare în perioada de raportare
	1	2	3	4	5
1.					
2.					
3.					
4.					

Formularul 6

Lei

Nr. crt.	Denumirea societății de la care s-a primit în reasigurare	Primiri în reasigurare			
		Prime brute subscrise din primiri în reasigurare în perioada de raportare	Prime brute încasate din primiri în reasigurare în perioada de raportare	Comisioane plătite pentru primele primite în reasigurare în perioada de raportare	Indemnizații plătite pentru primirile în reasigurare în perioada de raportare
	1	2	3	4	5
1.					
2.					
3.					
4.					

ANEXA Nr. 7
la norme

Raportare semestrială/ anuală

Raportarea privind situația activității desfășurate de către sucursalele stabilite pe teritoriul României care aparțin asiguratorilor cu sediul social în Uniunea Europeană

la data de:

Lei

Nr. crt.	Clasa de asigurări generale	Prime brute subscrise*)	Indemnizații brute plătite**)
1.	I.		
2.	II.		
3.	III.		
4.	IV.		
5.	V.		
6.	VI.		
7.	VII.		
8.	VIII.		
9.	IX.		
10.	X.		
11.	XI.		
12.	XII.		
13.	XIII.		
14.	XIV.		
15.	XV.		
16.	XVI.		
17.	XVII.		
18.	XVIII.		
	Total		

*) Primele brute subscrise vor fi diminuate cu primele de asigurare anulate.

**) Indemnizațiile nu vor fi diminuate cu recuperări și regrese.

Nr. crt.	Indicatori	I	II	III	IV	V	VI	VII	VIII	IX	X	XI	XII	XIII	XIV	XV	XVI	XVII	XVIII	Total
18.	Prime nete de reasigurare câștigate****) — total, din care:																			
19.	a) din asigurări directe																			
20.	b) din primiri în reasigurare																			
21.	Prime brute încasate — total, din care:																			
22.	a) din asigurări directe																			
23.	b) din primiri în reasigurare																			
24.	Prime brute subscrise**) intermediare de brokeri																			
25.	Venituri din comisioane pentru primele cedate în reasigurare																			
26.	Cheltuieli cu comisioanele aferente primirilor în reasigurare																			
27.	Indemnizații brute plătite*****) — total, din care:																			
28.	a) pentru asigurări directe																			
29.	b) pentru primiri în reasigurare																			
30.	Indemnizații brute plătite*****) — total, din care:																			
31.	a) aferente daunelor întâmplare în anii anteriori																			
32.	b) aferente daunelor întâmplare în anul de raportare																			
33.	Indemnizații nete plătite — total, din care:																			
34.	a) pentru asigurări directe																			
35.	b) pentru primiri în reasigurare																			
36.	Cheltuieli de achiziție și administrare — total a)+b):																			
37.	a) cheltuieli de achiziție — total, din care:																			
38.	— cheltuieli cu comisioanele din activitatea de asigurare																			
39.	— cheltuieli cu reclamă și publicitate																			
40.	b) cheltuieli de administrare																			
41.	Venituri din recuperări și regrese nete de reasigurare																			

*) Clasele de asigurare sunt prevăzute în anexa nr. 1 din Legea nr. 32/2000 privind activitatea de asigurare și supravegherea asigurărilor, cu modificările și completările ulterioare.

**) Primele brute subscrise vor fi diminuate cu primele de asigurare anulate.

***) Primele brute subscrise câștigate se determină prin diminuarea valorii primelor brute subscrise (diminuate cu primele anulate) cu variația rezervei brute de primă.

****) Se determină prin diminuarea valorii primelor brute subscrise (diminuate cu primele anulate) cu primele cedate în reasigurare și cu variația rezervei nete de primă.

*****) Indemnizațiile nu vor fi diminuate cu recuperări și regrese.

Raportarea tranzacțiilor efectuate pentru activitatea de asigurări de viață

la data de:

*) I. Asigurări de viață, anuități și asigurări de viață suplimentare, prevăzute la pct. A lit. a), b) și c), cu excepția celor prevăzute la pct. II și III din anexa nr. 1 la Legea nr. 32/2000

II. Asigurări de căsătorie, asigurări de naștere

III. Asigurări de viață și anuități care sunt legate de fonduri de investiții, prevăzute la pct. A lit. a) și b) din anexa nr. 1 la Legea nr. 32/2000

IV. Asigurări permanente de sănătate prevăzute la pct. A lit. d) din anexa nr. 1 la Legea nr. 32/2000

B1. Asigurări de accidente (inclusiv accidentele de muncă și bolile profesionale)

B2. Asigurări de sănătate

Lei

Nr. crt.	Indicatori	I	II	III	IV	B1	B2	Total
1.	Număr de contracte în vigoare la sfârșitul perioadei de raportare — buc.							
2.	Număr de contracte noi și care nu au fost anulate, încheiate în perioada de raportare — buc.							
3.	Număr de daune avizate și nelichidate la sfârșitul perioadei de raportare — buc.							
4.	Număr de daune avizate și nelichidate în perioada de raportare — buc.							
5.	Prime brute subscribe**) — total, din care:							
6.	a) din asigurări directe							
7.	b) din primiri în reasigurare							
8.	Prime brute câștigate***) — total, din care:							
9.	a) din asigurări directe							
10.	b) din primiri în reasigurare							
11.	Prime brute subscribe anulate							
12.	Prime brute subscribe**) cedate în reasigurare — total, din care:							
13.	a) din asigurări directe							
14.	b) din primiri în reasigurare							
15.	Prime nete de reasigurare subscribe — total, din care:							
16.	a) din asigurări directe							
17.	b) din primiri în reasigurare							
18.	Prime nete de reasigurare câștigate****) — total, din care:							
19.	a) din asigurări directe							
20.	b) din primiri în reasigurare							
21.	Prime brute încasate — total, din care:							
22.	a) din asigurări directe							
23.	b) din primiri în reasigurare							
24.	Venituri din comisioane pentru primele cedate în reasigurare							
25.	Cheltuieli cu comisioanele aferente primirilor în reasigurare							
26.	Indemnizații brute plătite (fără maturități) — total, din care:							
27.	a) din asigurări directe							
28.	b) din primiri în reasigurare							

Raportarea obligațiilor asumate pentru activitatea de asigurări de viață

la data de:

I. Asigurări de viață, anuități și asigurări de viață suplimentare, prevăzute la pct. A lit. a), b) și c), cu excepția celor prevăzute la pct. II și III din anexa nr. 1 la Legea nr. 32/2000

II. Asigurări de căsătorie, asigurări de naștere

III. Asigurări de viață și anuități care sunt legate de fonduri de investiții, prevăzute la pct. A lit. a) și b) din anexa nr. 1 la Legea nr. 32/2000

IV. Asigurări permanente de sănătate prevăzute la pct. A lit. d) din anexa nr. 1 la Legea nr. 32/2000

B1. Asigurări de accidente (inclusiv accidentele de muncă și bolile profesionale)

B2. Asigurări de sănătate

Lei

Nr. crt.	Obligații asumate	Clasa I	Clasa II	Clasa III	Clasa IV	B1	B2	Total
1.	Rezerve tehnice aferente asigurărilor de viață	X	X	X	X	X	X	X
2.	Valoare brută							
3.	Valoare netă							
4.	Rezerva matematică	X	X	X	X	X	X	X
5.	Valoare brută							
6.	Valoare netă							
7.	Rezerva pentru beneficii și risturnuri	X	X	X	X	X	X	X
8.	Valoare brută							
9.	Valoare netă							
10.	Rezerva de prime	X	X	X	X	X	X	X
11.	Valoare brută							
12.	Valoare netă							
13.	Rezerva de daune avizate	X	X	X	X	X	X	X
14.	Valoare brută							
15.	Valoare netă							
16.	Rezerva de daune neavizate	X	X	X	X	X	X	X
17.	Valoare brută							
18.	Valoare netă							
19.	Rezerva pentru riscuri neexpirate	X	X	X	X	X	X	X
20.	Valoare brută							
21.	Valoare netă							
22.	Alte rezerve (cumulat)	X	X	X	X	X	X	X
23.	Valoare brută							
24.	Valoare netă							
25.	Sume asigurate aferente contractelor care acoperă riscul de deces și nu garantează o valoare de răscumpărare	X	X	X	X	X	X	X
26.	Valoare brută							
27.	Valoare netă							
28.	Sume asigurate aferente contractelor care acoperă riscul de deces și garantează o valoare de răscumpărare							
29.	Valoare brută							
30.	Valoare netă							
31.	Sume asigurate aferente contractelor care acoperă riscul de supraviețuire	X	X	X	X	X	X	X
32.	Valoare brută							
33.	Valoare netă							

Nr. crt.	Obligații asumate	Clasa I	Clasa II	Clasa III	Clasa IV	B1	B2	Total
34.	Valoarea de răscumpărare aferentă contractelor de asigurare care acoperă riscul de deces și garantează o valoare de răscumpărare	X	X	X	X	X	X	X
35.	Valoare brută							
36.	Valoare netă							
37.	Valoarea de răscumpărare aferentă contractelor de asigurare care nu acoperă riscul de deces și garantează o valoare de răscumpărare	X	X	X	X	X	X	X
38.	Valoare brută							
39.	Valoare netă							

ANEXA Nr. 12
la norme

Raportare trimestrială

Activitatea de asigurări generale Active admise și explicații privind acoperirea rezervelor tehnice brute

la data de:

Total rezerve tehnice brute		Lei		
Nr. crt.	Denumirea activelor	Valoarea activelor conform evidențelor contabile*)	Valoarea de piață a activelor la data raportării*)	Valoarea activelor deținute de societate și admise să acopere rezervele conform normelor**)
	1	2	3	4
1.	Titluri de stat și bonuri de tezaur emise de statele membre			
2.	Titluri emise de autorități ale administrației publice locale			
3.	Obligațiuni și alte instrumente ale pieței monetare și de capital asimilate acestora, tranzacționate pe o piață supravegheată			
4.	Acțiuni și alte participații cu randament variabil asimilate acestora, tranzacționate pe o piață supravegheată			
5.	Unități în organisme de plasament colectiv în valori mobiliare (OPCVM) și alte fonduri de investiții			
6.	Depozite și conturi curente la instituții de credit			
7.	Terenuri, construcții în proprietatea societății			
8.	Creanțe de la asigurați și intermediari, rezultând din operațiuni de asigurare directe și acceptări în reasigurare			
9.	Partea din rezervele tehnice aferente contractelor cedate în reasigurare			
10.	Dobânzi de încasat aferente activelor admise să acopere rezervele tehnice brute			
11.	Cheltuieli de achiziție reportate			
12.	Disponibilități în casierie			
	TOTAL:			

*) Vor fi menționate activele investite în țară și în străinătate.

***) Activele localizate în afara teritoriului statelor membre nu vor fi admise să acopere rezervele tehnice brute.

Explicații privind activele care acoperă rezervele tehnice brute pentru activitatea de asigurări generale**A. Total titluri de stat și bonuri de tezaur (în lei și valută)** Lei

Denumirea instituției de credit	Valoarea titlurilor de stat și a bonurilor de tezaur	Valoarea de piață la data raportării	Dobânzi de încasat
1	2	3	4
Total titluri de stat			

A.1. Titluri de stat și bonuri de tezaur (în lei)

Lei

Denumirea instituției de credit	Denumirea bursei de valori mobiliare unde se tranzacționează	Data achiziției	Data scadenței	Valoarea conform evidențelor contabile	Valoarea de piață*) la data raportării	Dobânzi de încasat
1	2	3	4	5	6	7
Total titluri de stat	X	X	X			

*) În vederea determinării valorii de piață pentru titlurile de stat care sunt admise la cota unei burse oficiale de valori mobiliare, se va utiliza valoarea stabilită la sfârșitul perioadei de raportare, iar atunci când sfârșitul perioadei de raportare nu este o zi de negociere la bursă sau atunci când la sfârșitul perioadei de raportare nu s-au încheiat tranzacții cu respectivele titluri, se va lua în considerare valoarea stabilită în ultima zi în care s-au derulat tranzacții cu respectivele titluri și care precede această dată.

În cazul în care titlurile de stat nu sunt admise la cota unei burse oficiale de valori mobiliare, se va utiliza valoarea contabilă.

A.2. Titluri de stat și bonuri de tezaur (în valută)

Lei

Denumirea instituției de credit	Denumirea bursei de valori mobiliare unde se tranzacționează	Data achiziției	Data scadenței	Valoarea conform evidențelor contabile	Valoarea de piață*) la data raportării	Dobânzi de încasat
1	2	3	4	5	6	7
Total titluri de stat	X	X	X			

*) În vederea determinării valorii de piață pentru titlurile de stat care sunt admise la cota unei burse oficiale de valori mobiliare, se va utiliza valoarea stabilită la sfârșitul perioadei de raportare, iar atunci când sfârșitul perioadei de raportare nu este o zi de negociere la bursă sau atunci când la sfârșitul perioadei de raportare nu s-au încheiat tranzacții cu respectivele titluri, se va lua în considerare valoarea stabilită în ultima zi în care s-au derulat tranzacții cu respectivele titluri și care precede această dată.

În cazul în care titlurile de stat nu sunt admise la cota unei burse oficiale de valori mobiliare, se va utiliza valoarea contabilă.

Pentru plasamentele efectuate într-o altă valută decât moneda națională, în vederea calculului echivalentului în lei, se va utiliza cursul de schimb comunicat de Banca Națională a României, valabil la data pentru care se face raportarea.

B. Obligațiuni emise de autorități ale administrației publice locale

Lei

Denumirea administrației publice locale	Denumirea bursei de valori mobiliare unde se tranzacționează	Data achiziției	Data scadenței	Valoarea conform evidențelor contabile	Valoarea de piață*) la data raportării	Dobânzi de încasat
1	2	3	4	5	6	7
Total	X	X	X			

*) În vederea determinării valorii de piață pentru obligațiunile emise de autorități ale administrației publice locale care sunt admise la cota unei burse oficiale de valori mobiliare, se va utiliza valoarea stabilită la sfârșitul perioadei de raportare, iar atunci când sfârșitul perioadei de raportare nu este o zi de negociere la bursă sau atunci când la sfârșitul perioadei de raportare nu s-au încheiat tranzacții cu respectivele titluri, se va lua în considerare valoarea stabilită în ultima zi în care s-au derulat tranzacții cu respectivele titluri și care precede această dată.

În cazul în care titlurile de stat nu sunt admise la cota unei burse oficiale de valori mobiliare, se va utiliza valoarea contabilă.

C. Obligațiuni și alte instrumente ale pieței monetare și de capital asimilate acestora, tranzacționate pe o piață supravegheată

Lei

Denumirea emitentului	Denumirea bursei de valori mobiliare unde se tranzacționează	Data achiziției	Data scadenței	Valoarea conform evidențelor contabile	Valoarea de piață*) la data raportării	Dobânzi de încasat
1	2	3	4	5	6	7
Total	X	X	X			

*) În vederea determinării valorii de piață pentru obligațiunile corporatiste care sunt admise la cota unei burse oficiale de valori mobiliare, se va utiliza valoarea stabilită la sfârșitul perioadei de raportare, iar atunci când sfârșitul perioadei de raportare nu este o zi de negociere la bursă sau atunci când la sfârșitul perioadei de raportare nu s-au încheiat tranzacții cu respectivele titluri, se va lua în considerare valoarea stabilită în ultima zi în care s-au derulat tranzacții cu respectivele titluri și care precede această dată.

În cazul în care titlurile de stat nu sunt admise la cota unei burse oficiale de valori mobiliare, se va utiliza valoarea contabilă.

D. Acțiuni și alte participații cu randament variabil asimilate acestora, tranzacționate pe o piață supravegheată

Lei

Denumirea emitentului	Denumirea bursei de valori mobiliare unde se tranzacționează	Număr de acțiuni achiziționate	Valoarea conform evidențelor contabile	Valoarea de piață la data raportării
1	2	3	4	5
Total	X			

E. Unități în organisme de plasament colectiv în valori mobiliare (OPCVM) și alte fonduri de investiții

Lei

Denumirea fondului	Număr de unități de fond achiziționate	Valoarea conform evidențelor contabile	Valoarea de piață*) la data raportării
1	2	3	4
Total			

F. Depozite, conturi curente la instituții de credit și disponibilități în casierie

Lei

Instituția de credit	Valoarea depozitelor*) la data raportării	Disponibilități în conturi curente și casierie*)	Total depozite, conturi curente și casierie	Dobânzi de încasat
1	2	3	4	5
Total				

*) Pentru plasamentele efectuate într-o altă valută decât moneda națională, în vederea calculului echivalentului în lei, se va utiliza cursul de schimb comunicat de Banca Națională a României, valabil la data pentru care se face raportarea.

G. Terenuri, construcții în proprietatea societății (libere de sarcini)

Lei

Date de identificare a terenului sau construcției (adresă)	Data dobândirii	Valoarea achiziției	Valoarea conform evidențelor contabile*)	Valoarea de piață la data raportării	Durata asigurării (luni)	Suma asigurată	Numele asigurătorului sau reasigurătorului în cazul autoasigurării
1	2	3	4	5	6	7	8
Total	X				X		X

*) Construcțiile la valoarea rămasă.

*ANEXA Nr. 13
la norme*

Raportare trimestrială

Formularul 1

**Activitatea de asigurări de viață
Active admise și explicații privind acoperirea rezervelor tehnice brute**

la data de:

Total rezerve tehnice brute				Lei
Nr. crt.	Denumirea activelor	Valoarea activelor conform evidențelor contabile*)	Valoarea de piață a activelor la data raportării*)	Valoarea activelor deținute de societate și admise să acopere rezervele conform normelor**)
	1	2	3	4
1.	Titluri de stat și bonuri de tezaur emise de statele membre			

Total rezerve tehnice brute				Lei
Nr. crt.	Denumirea activelor	Valoarea activelor conform evidențelor contabile*)	Valoarea de piață a activelor la data raportării*)	Valoarea activelor deținute de societate și admise să acopere rezervele conform normelor**)
	1	2	3	4
2.	Titluri emise de autorități ale administrației publice locale			
3.	Obligațiuni și alte instrumente ale pieței monetare și de capital, asimilate acestora, tranzacționate pe o piață supravegheată			
4.	Acțiuni și alte participații cu randament variabil, asimilate acestora, tranzacționate pe o piață supravegheată			
5.	Unități în organisme de plasament colectiv în valori mobiliare (OPCVM) și alte fonduri de investiții			
6.	Depozite și conturi curente la instituții de credit			
7.	Terenuri, construcții în proprietatea societății			
8.	Creanțe de la asigurați și intermediari, rezultând din operațiuni de asigurare directe și acceptări în reasigurare			
9.	Partea din rezervele tehnice aferente contractelor cedate în reasigurare			
10.	Dobânzi de încasat aferente activelor admise să acopere rezervele tehnice brute			
11.	Cheltuieli de achiziție reportate			
12.	Disponibilități în casierie			
	TOTAL:			

*) Vor fi menționate activele investite în țară și în străinătate.

**) Activele localizate în afara teritoriului statelor membre nu vor fi admise să acopere rezervele tehnice brute.

Formularul 2

Active admise să acopere rezervele tehnice brute (cu excepția clasei de asigurări de viață și anuități legate de fonduri de investiții)

la data de:

Total rezerve tehnice brute				
Nr. crt.	Denumirea activelor	Valoarea activelor conform evidențelor contabile*)	Valoarea de piață a activelor la data raportării*)	Valoarea activelor deținute de societate și admise să acopere rezervele conform normelor**)
	1	2	3	4
1.	Titluri de stat și bonuri de tezaur emise de statele membre			
2.	Titluri emise de autorități ale administrației publice locale			
3.	Obligațiuni și alte instrumente ale pieței monetare și de capital, asimilate acestora, tranzacționate pe o piață supravegheată			
4.	Acțiuni și alte participații cu randament variabil, asimilate acestora, tranzacționate pe o piață supravegheată			

Total rezerve tehnice brute				Lei
Nr. crt.	Denumirea activelor	Valoarea activelor conform evidențelor contabile*)	Valoarea de piață a activelor la data raportării*)	Valoarea activelor deținute de societate și admise să acopere rezervele conform normelor**)
	1	2	3	4
5.	Unități în organisme de plasament colectiv în valori mobiliare (OPCVM) și alte fonduri de investiții			
6.	Depozite și conturi curente la instituții de credit			
7.	Terenuri, construcții în proprietatea societății			
8.	Creanțe de la asigurați și intermediari, rezultând din operațiuni de asigurare directe și acceptări în reasigurare			
9.	Partea din rezervele tehnice aferente contractelor cedate în reasigurare			
10.	Dobânzi de încasat aferente activelor admise să acopere rezervele tehnice brute			
11.	Cheltuieli de achiziție reportate			
12.	Disponibilități în casierie			
	TOTAL:			

*) Vor fi menționate activele investite în țară și în străinătate.

***) Activele localizate în afara teritoriului statelor membre nu vor fi admise să acopere rezervele tehnice brute.

Formularul 3

Active admise să acopere rezervele tehnice brute (aferente clasei de asigurări de viață și anuități legate de fonduri de investiții — U.L.)

la data de:

Valoare rezervă matematică brută				Lei
Nr. crt.	Denumirea activelor	Valoarea activelor conform evidențelor contabile*)	Valoarea de piață a activelor la data raportării*)	Valoarea activelor deținute de societate și admise să acopere rezervele conform normelor**)
	1	2	3	4
1.	Titluri de stat și bonuri de tezaur emise de statele membre			
2.	Titluri emise de autorități ale administrației publice locale			
3.	Obligațiuni și alte instrumente ale pieței monetare și de capital, asimilate acestora, tranzacționate pe o piață supravegheată			
4.	Acțiuni și alte participații cu randament variabil, asimilate acestora, tranzacționate pe o piață supravegheată			
5.	Unități în organisme de plasament colectiv în valori mobiliare (OPCVM) și alte fonduri de investiții			
6.	Depozite și conturi curente la instituții de credit			
7.	Terenuri, construcții în proprietatea societății			
8.	Creanțe de la asigurați și intermediari, rezultând din operațiuni de asigurare directe și acceptări în reasigurare			

Valoare rezervă matematică brută				Lei
Nr. crt.	Denumirea activelor	Valoarea activelor conform evidențelor contabile*)	Valoarea de piață a activelor la data raportării*)	Valoarea activelor deținute de societate și admise să acopere rezervele conform normelor**)
	1	2	3	4
9.	Partea din rezervele tehnice aferente contractelor cedate în reasigurare			
10.	Dobânzi de încasat aferente activelor admise să acopere rezervele tehnice brute			
11.	Cheltuieli de achiziție reportate			
12.	Disponibilități în casierie			
	TOTAL:			

*) Vor fi menționate activele investite în țară și în străinătate.

***) Activele localizate în afara teritoriului statelor membre nu vor fi admise să acopere rezervele tehnice brute.

Explicații privind activele care acoperă rezervele tehnice brute cu evidențierea distinctă a acestora pe Unit Linked și Asigurări Tradiționale

A. Total titluri de stat și bonuri de tezaur (lei și valută)

Lei

Denumirea instituției de credit	Valoarea titlurilor de stat și a bonurilor de tezaur	Valoarea de piață la data raportării	Dobânzi de încasat	Unit Linked/Asigurări Tradiționale
1	2	3	4	5
Total titluri de stat				

A.1. Titluri de stat și bonuri de tezaur (în lei)

Lei

Denumirea instituției de credit	Denumirea bursei de valori mobiliare unde se tranzacționează	Data achiziției	Data scadenței	Valoarea conform evidențelor contabile	Valoarea de piață*) la data raportării	Dobânzi de încasat	Unit Linked/Asigurări Tradiționale
1	2	3	4	5	6	7	8
Total titluri de stat	X	X	X				

*) În vederea determinării valorii de piață pentru titlurile de stat care sunt admise la cota unei burse oficiale de valori mobiliare, se va utiliza valoarea stabilită la sfârșitul perioadei de raportare, iar atunci când sfârșitul perioadei de raportare nu este o zi de negociere la bursă sau atunci când la sfârșitul perioadei de raportare nu s-au încheiat tranzacții cu respectivele titluri, se va lua în considerare valoarea stabilită în ultima zi în care s-au derulat tranzacții cu respectivele titluri și care precede această dată.

În cazul în care titlurile de stat nu sunt admise la cota unei burse oficiale de valori mobiliare, se va utiliza valoarea contabilă.

A.2. Titluri de stat și bonuri de tezaur (în valută)

Lei

Denumirea instituției de credit	Denumirea bursei de valori mobiliare unde se tranzacționează	Data achiziției	Data scadenței	Valoarea conform evidențelor contabile	Valoarea de piață*) la data raportării	Dobânzi de încasat	Unit Linked/Asigurări Tradiționale
1	2	3	4	5	6	7	8
Total titluri de stat	X	X	X				

*) În vederea determinării valorii de piață pentru titlurile de stat care sunt admise la cota unei burse oficiale de valori mobiliare, se va utiliza valoarea stabilită la sfârșitul perioadei de raportare, iar atunci când sfârșitul perioadei de raportare nu este o zi de negociere la bursă sau atunci când la sfârșitul perioadei de raportare nu s-au încheiat tranzacții cu respectivele titluri, se va lua în considerare valoarea stabilită în ultima zi în care s-au derulat tranzacții cu respectivele titluri și care precede această dată.

În cazul în care titlurile de stat nu sunt admise la cota unei burse oficiale de valori mobiliare, se va utiliza valoarea contabilă.

Pentru plasamentele efectuate într-o altă valută decât moneda națională, în vederea calculului echivalentului în lei, se va utiliza cursul de schimb comunicat de Banca Națională a României, valabil la data pentru care se face raportarea.

B. Obligațiuni emise de autorități ale administrației publice locale

Lei

Denumirea administrației publice locale	Denumirea bursei de valori mobiliare unde se tranzacționează	Data achiziției	Data scadenței	Valoarea conform evidențelor contabile	Valoarea de piață*) la data raportării	Dobânzi de încasat	Unit Linked/Asigurări Tradiționale
1	2	3	4	5	6	7	8
Total	X	X	X				

*) În vederea determinării valorii de piață pentru obligațiunile emise de autorități ale administrației publice locale care sunt admise la cota unei burse oficiale de valori mobiliare, se va utiliza valoarea stabilită la sfârșitul perioadei de raportare, iar atunci când sfârșitul perioadei de raportare nu este o zi de negociere la bursă sau atunci când la sfârșitul perioadei de raportare nu s-au încheiat tranzacții cu respectivele titluri, se va lua în considerare valoarea stabilită în ultima zi în care s-au derulat tranzacții cu respectivele titluri și care precede această dată.

În cazul în care titlurile de stat nu sunt admise la cota unei burse oficiale de valori mobiliare, se va utiliza valoarea contabilă.

C. Obligațiuni și alte instrumente ale pieței monetare și de capital, asimilate acestora, tranzacționate pe o piață supravegheată

Lei

Denumirea emitentului	Denumirea bursei de valori mobiliare unde se tranzacționează	Data achiziției	Data scadenței	Valoarea conform evidențelor contabile	Valoarea de piață*) la data raportării	Dobânzi de încasat	Unit Linked/Asigurări Tradiționale
1	2	3	4	5	6	7	8
Total	X	X	X				

*) În vederea determinării valorii de piață pentru obligațiunile corporatiste care sunt admise la cota unei burse oficiale de valori mobiliare, se va utiliza valoarea stabilită la sfârșitul perioadei de raportare, iar atunci când sfârșitul perioadei de raportare nu este o zi de negociere la bursă sau atunci când la sfârșitul perioadei de raportare nu s-au încheiat tranzacții cu respectivele titluri, se va lua în considerare valoarea stabilită în ultima zi în care s-au derulat tranzacții cu respectivele titluri și care precede această dată.

În cazul în care titlurile de stat nu sunt admise la cota unei burse oficiale de valori mobiliare, se va utiliza valoarea contabilă.

D. Acțiuni și alte participații cu randament variabil, asimilate acestora, tranzacționate pe o piață

Lei

Denumirea emitentului	Denumirea bursei de valori mobiliare unde se tranzacționează	Număr de acțiuni achiziționate	Valoarea conform evidențelor contabile	Valoarea de piață la data raportării	Unit Linked/Asigurări Tradiționale
1	2	3	4	5	6
Total	X				

E. Unități în organisme de plasament colectiv în valori mobiliare (OPCVM) și alte fonduri de investiții

Lei

Denumirea fondului	Număr de unități de fond achiziționate	Valoarea conform evidențelor contabile	Valoarea de piață la data raportării	Unit Linked/Asigurări Tradiționale
1	2	3	4	5
Total				

F. Depozite, conturi curente la instituții de credit și disponibilități în casierie

Lei

Instituția de credit	Valoarea depozitelor*) la data raportării	Disponibilități în conturi curente și casierie*)	Total depozite, conturi curente și casierie	Dobânzi de încasat	Unit Linked/Asigurări Tradiționale
1	2	3	4	5	6
Total					

*) Pentru plasamentele efectuate într-o altă valută decât moneda națională, în vederea calculului echivalentului în lei, se va utiliza cursul de schimb comunicat de Banca Națională a României, valabil la data pentru care se face raportarea.

G. Terenuri, construcții în proprietatea societății (libere de sarcini)

Lei

Date de identificare a terenului sau construcției (adresă)	Data dobândirii	Valoarea achiziției	Valoarea conform evidențelor contabile*)	Valoarea de piață	Durata asigurării (luni)	Suma asigurată	Numele asigurătorului sau reasigurătorului în cazul autoasigurării	Unit Linked/Asigurări Tradiționale
1	2	3	4	5	6	7	8	9
Total	X				X		X	

*) Construcțiile la valoarea rămasă.

Raportare trimestrială

Raportarea privind situația primelor brute subscrise de asigurători pe categorii de asigurați persoane fizice și juridice

la data de:

Lei

Nr. crt.	Clasa de asigurări	Prime brute subscrise*) pe categorii de asigurați												
		Asigurări de viață						Asigurări generale						
		persoane fizice	societăți comerciale nefinanciare	bănci și cooperative de credit	alți intermediari financiari	instituții guvernamentale	altele	persoane fizice	societăți comerciale nefinanciare	bănci și cooperative de credit	alți intermediari financiari	instituții guvernamentale	altele	
0	1	2	3	4	5	6	7	8	9	10	11	12	13	
	TOTAL													
1.	I. Asigurări de accidente (inclusiv accidentele de muncă și bolile profesionale)	X	X	X	X	X	X							
2.	II. Asigurări de sănătate	X	X	X	X	X	X							
3.	III. Asigurări de mijloace de transport terestru (altele decât feroviare)	X	X	X	X	X	X							
4.	IV. Asigurări de mijloace de transport feroviar	X	X	X	X	X	X							
5.	V. Asigurări de mijloace de transport aerian	X	X	X	X	X	X							
6.	VI. Asigurări de mijloace de transport maritim, lacustru și fluvial	X	X	X	X	X	X							
7.	VII. Asigurări de bunuri în tranzit	X	X	X	X	X	X							
8.	VIII. Asigurări de incendiu și alte calamități naturale	X	X	X	X	X	X							
9.	IX. Alte asigurări de bunuri	X	X	X	X	X	X							
10.	X. Asigurări de răspundere civilă pentru autovehicule	X	X	X	X	X	X							
11.	XI. Asigurări de răspundere civilă pentru mijloace de transport aerian	X	X	X	X	X	X							
12.	XII. Asigurări de răspundere civilă pentru mijloace de transport maritim, lacustru și fluvial	X	X	X	X	X	X							

0	1	2	3	4	5	6	7	8	9	10	11	12	13
13.	XIII. Asigurări de răspundere civilă generală	X	X	X	X	X	X						
14.	XIV. Asigurări de credite	X	X	X	X	X	X						
15.	XV. Asigurări de garanții	X	X	X	X	X	X						
16.	XVI. Asigurări de pierderi financiare	X	X	X	X	X	X						
17.	XVII. Asigurări de protecție juridică	X	X	X	X	X	X						
18.	XVIII. Asigurări de asistență a persoanelor aflate în dificultate în cursul deplasărilor sau absențelor de la domiciliu ori de la locul de reședință permanentă	X	X	X	X	X	X						
19.	I. Asigurări de viață, anuități și asigurări de viață suplimentare, prevăzute la pct. A lit. a), b) și c), cu excepția celor prevăzute la pct. II și III din anexa nr. 1 la Legea nr. 32/2000, cu modificările și completările ulterioare							X	X	X	X	X	X
20.	II. Asigurări de căsătorie, asigurări de naștere							X	X	X	X	X	X
21.	III. Asigurări de viață și anuități care sunt legate de fonduri de investiții, prevăzute la pct. A lit. a) și b) din anexa nr. 1 la Legea nr. 32/2000, cu modificările și completările ulterioare							X	X	X	X	X	X
22.	IV. Asigurări permanente de sănătate prevăzute la pct. A lit. d) din anexa nr. 1 la Legea nr. 32/2000, cu modificările și completările ulterioare							X	X	X	X	X	X
23.	B1. Asigurări de accidente (inclusiv accidentele de muncă și bolile profesionale)							X	X	X	X	X	X
24.	B2. Asigurări de sănătate							X	X	X	X	X	X

*) Primele brute subscrise vor fi diminuate cu primele de asigurare anulate.

Raportare trimestrială

Raportarea indicatorilor privind activitatea aferentă asigurărilor agricole, asigurărilor de răspundere civilă medicală și a asigurărilor facultative de locuințe

la data de:

Lei

Nr. crt.	Indicatori	Asigurări agricole, din care:		Asigurări de răspundere civilă medicală	Asigurări facultative de locuințe
		culturi agricole	asigurarea animalelor		
1.	Număr de contracte în vigoare la sfârșitul perioadei de raportare — buc.				
2.	Număr de contracte încheiate în perioada de raportare — buc.				
3.	Prime brute subscrise*) — total, din care:				
4.	a) asigurări directe				
5.	b) primiri în reasigurare				
6.	Prime brute subscrise cedate în reasigurare — total, din care:				
7.	a) asigurări directe				
8.	b) primiri în reasigurare				
9.	Rezerva de daune avizate și neavizate — total, din care:				
10.	a) aferente anilor anteriori				
11.	b) pentru anul de raportare				
12.	Indemnizații brute plătite**) — total, din care:				
13.	a) pentru asigurări directe				
14.	b) pentru primiri în reasigurare				
15.	Subvenții primite de la autoritățile statului			X	X

*) Primele brute subscrise vor fi diminuate cu primele de asigurare anulate.

**) Indemnizațiile nu vor fi diminuate cu recuperări și regrese.

Raportare trimestrială

Raportarea privind împrumuturile acordate de instituțiile de credit și instituțiile financiare nebancaire și asigurate de societățile de asigurare și/sau reasigurare

la data de:

Lei

Nr. crt.	Denumirea instituției de credit/instituției financiare nebancaire	Tipul operațiunii	Suma asigurată brută rezultată din operațiunile efectuate de instituția de credit/instituția financiară nebancaire (sold la data raportării)		Suma asigurată cedată în reasigurare (sold la data raportării)	Suma asigurată netă pentru care asigurătorul este răspunzător după cedarea în reasigurare (sold la data raportării)
			total	din care răspunderea proprie a asigurătorului*)		
	1	2	3	4	5	6=3-5
1.						
2.						
3.						
4.						

*) Se determină în funcție de contractul încheiat cu instituția de credit/instituția financiară nebancaire.

Raportare trimestrială

Raportarea privind activele financiare deținute de societățile de asigurare și/sau reasigurare

la data de:

Lei

Denumirea elementului de activ	Nr. rd. bilanț	Sold la:	
		Începutul exercițiului financiar	Sfârșitul perioadei de raportare
A	B	1	2
Plasamente deținute la societățile afiliate și sub forma de interese de participare și alte plasamente în immobilizări financiare			
1. Titluri de participare deținute la societăți afiliate (261-29611-29621)	11		
2. Titluri de creanță și împrumuturi acordate societăților afiliate (26711+26721+26731+26741-29615-29625)	12		
3. Participări la societățile în care există interese de participare (263-29613-29623)	13		
4. Titluri de creanță și împrumuturi acordate societăților în care există interese de participare (26713+26723+26733+26743-29617-29627)	14		
5. Alte plasamente în immobilizări financiare (265+26712+26714+26722+26724+26732+26734+26742+26744-29614-29616-29619-29624-29626-29629)	15		
TOTAL (rd.11 la 15)	16		
Alte plasamente financiare			
1. Acțiuni, alte titluri cu venit variabil și unități la fondurile comune de plasament (2711+2712+273-29711-29713-29721-29723)	17		
2. Obligațiuni și alte titluri cu venit fix (2721+2722-29712-29722)	18		
3. Părți în fonduri comune de investiții (274-29714-29724)	19		
4. Împrumuturi ipotecare (26715+26725-29631)	20		
5. Alte împrumuturi (26716+26726-29632)	21		
6. Depozite la instituțiile de credit (26717+26727+26737+26747-29641-29651)	22		
7. Alte plasamente financiare (278-29718-29728)	23		
TOTAL (rd.17 la 23)	24		
Depozite la societăți cedente (268-29642-29652)	25		
Plasamente aferente asigurărilor de viață pentru care expunerea la riscul de investiții este transferată contractanților (241-294)	26		
Casa și conturi la bănci (543+544+547+548+551+552)	60		

Raportare trimestrială

Raportarea aferentă primirilor în reasigurare, pentru activitatea de asigurări generale și de viață

la data de:

Lei

Nr. crt.	Denumirea asigurătorului de la care au fost primite riscuri	Tip contract	Clasele de asigurare pentru care s-au primit riscuri	Prime brute subscrise din primiri în reasigurare în perioada de raportare	Cheltuieli cu comisioanele pentru primiri în reasigurare în perioada de raportare	Indemnizații brute plătite pentru primiri în reasigurare în perioada de raportare
	1	2	3	4	5	6
1.						
2.						
3.						
4.						
	Total	x	x			

Raportare trimestrială

Raportarea aferentă cedărilor în reasigurare, pentru activitatea de asigurări generale și de viață

la data de:

Lei

Nr. crt.	Denumirea reasiguratorului căruia i-au fost cedate riscurile	Ratingul stabilit de către agențiile de rating pentru reasigurator	Sediul social al reasiguratorului (țara)	Ponderea participării reasiguratorului în capitalul social al asiguratorului (%)	Tip contract	Clasele de asigurare pentru care s-au cedat riscuri	Primele brute subscrise*) cedate în reasigurare în perioada de raportare	Venituri înregistrate de la reasiguratorii în perioada de raportare:	
								din comisioane de reasigurare	din indemnizații recuperate
	1	2	3	4	5	6	7	8	9
1.									
2.									
3.									
4.									
	Total	X	X	X	X	X			

*) Primele brute subscrise vor fi diminuate cu primele de asigurare anulate.

Raportare trimestrială

Raportări privind acoperirea riscurilor de catastrofe naturale

Formularul 1

Situția primelor brute subscrise aferente contractelor de asigurare care acoperă riscuri de catastrofe naturale, a rezervei de catastrofă constituite, a nivelului reținerii proprii și a acumulării răspunderilor asumate

la data de:

Lei

Nr. crt.	Clase de asigurare	Prime brute subscrise*) pentru contractele care acoperă riscuri de catastrofe naturale		Rezerva brută de catastrofă			Nivelul reținerii proprii**) a societății pentru contractele care acoperă riscuri de catastrofe (la sfârșitul perioadei de raportare)	Acumularea răspunderilor asumate prin contracte de asigurare care acoperă riscuri de catastrofe (la sfârșitul perioadei de raportare)
		În perioada de raportare (trimestru)	Cumulat de la începutul exercițiului financiar	Constituită pentru primele subscrise în perioada de raportare (evidențiate în coloana 2)	Constituită pentru primele subscrise cumulat de la începutul exercițiului financiar (evidențiate în coloana 3)	Soldul rezervei brute de catastrofă la sfârșitul perioadei de raportare		
1.								
2.								
	Total							

*) Primele brute subscrise vor fi diminuate cu primele de asigurare anulate.

**) Se va anexa modul de calcul al reținerii proprii a societății pentru contractele care acoperă riscuri de catastrofe naturale. Nivelul reținerii proprii se determină ca o estimare cumulată pentru contractele care acoperă riscuri de catastrofe naturale și pentru care asiguratorul răspunde.

Pentru calculul echivalentului în lei al nivelului reținerii proprii și al acumulării răspunderilor asumate se va utiliza cursul de schimb comunicat de Banca Națională a României, valabil la data pentru care se face raportarea.

Formularul 2

Situația contractelor de reasigurare care includ acoperirea riscurilor de catastrofe naturalela data de:

Nr. crt.	Clase de asigurare care fac obiectul contractelor de reasigurare	Tip contract	Capacitatea contractului de reasigurare — EUR —	Prioritatea contractului de reasigurare — EUR —	Răspunderea reasigurătorilor — EUR —	Prime cedate în reasigurare — EUR —	Valoarea indemnizațiilor brute plătite de asigurător — EUR —
	1	2	3	4	5	6	7
1.							
2.							
	Total	x	x		x		

Formularul 3

Acumularea maximă aferentă contractelor de asigurare care acoperă riscuri de catastrofe naturale*)la data de:

Nr. crt.	Clase de asigurare	Agregat sume asigurate pentru contracte de asigurare în vigoare la sfârșitul perioadei de raportare — EUR —	din care:	
			Sume asigurate cedate în reasigurare*) — EUR —	Sume asigurate în reținerea asigurătorului — EUR —
	1	2	3	4=2-3
1.				
2.				
	Total			

*) Vor fi luate în calcul numai contractele de reasigurare proporțională.

Formularul 4

Expunerea maximă — Dauna maximă posibilă aferentă contractelor de asigurare care acoperă riscuri de catastrofe naturalela data de:

Nr. crt.	Clase de asigurare	Dauna maximă posibilă aferentă contractelor în vigoare — EUR —		Dauna maximă posibilă în sarcina reasigurătorilor — EUR —		Dauna maximă posibilă (netă) în sarcina asigurătorului — EUR —	
		pentru contractele proporționale	pentru contractele neproporționale	pentru contractele proporționale	pentru contractele neproporționale	pentru contractele proporționale	pentru contractele neproporționale
		1	2	3	4	5	6
1.							
2.							
	Total						

Nr. crt.	Județ	I	II	III	IV	V	VI	VII	VIII	IX	X	XI	XII	XIII	XIV	XV	XVI	XVII	XVIII	Total
31.	OLT																			
32.	PRAHOVA																			
33.	SĂLAJ																			
34.	SATU MARE																			
35.	SIBIU																			
36.	SUCEAVA																			
37.	TELEORMAN																			
38.	TIMIȘ																			
39.	TULCEA																			
40.	VÂLCEA																			
41.	VASLUI																			
42.	VRANCEA																			

*) Primele brute subscrise vor fi diminuate cu primele de asigurare anulate.

Formularul 2

I. Asigurări de viață, anuități și asigurări de viață suplimentare, prevăzute la pct. A lit. a), b) și c), cu excepția celor prevăzute la pct. II și III din anexa nr. 1 la Legea nr. 32/2000

II. Asigurări de căsătorie, asigurări de naștere

III. Asigurări de viață și anuități care sunt legate de fonduri de investiții, prevăzute la pct. A lit. a) și b) din anexa nr. 1 la Legea nr. 32/2000

IV. Asigurări permanente de sănătate prevăzute la pct. A lit. d) din anexa nr. 1 la Legea nr. 32/2000

B1. Asigurări de accidente (inclusiv accidentele de muncă și bolile profesionale)

B2. Asigurări de sănătate

Lei

Lei

Nr. crt.	Județ	I	II	III	IV	B1	B2	Total
1.	ALBA							
2.	ARAD							
3.	ARGEȘ							
4.	BACĂU							
5.	BIHOR							
6.	BISTRIȚA-NĂSĂUD							
7.	BOTOȘANI							
8.	BRĂILA							
9.	BRAȘOV							
10.	BUCUREȘTI							
11.	BUZĂU							
12.	CĂLĂRAȘI							
13.	CARAȘ-SEVERIN							
14.	CLUJ							
15.	CONSTANȚA							
16.	COVASNA							
17.	DAMBOVIȚA							
18.	DOLJ							
19.	GALAȚI							
20.	GIURGIU							
21.	GORJ							

Nr. crt.	Județ	I	II	III	IV	B1	B2	Total
22.	HARGHITA							
23.	HUNEDOARA							
24.	IALOMIȚA							
25.	IAȘI							
26.	ILFOV							
27.	MARAMUREȘ							
28.	MEHEDINȚI							
29.	MUREȘ							
30.	NEAMȚ							
31.	OLT							
32.	PRAHOVA							
33.	SĂLAJ							
34.	SATU MARE							
35.	SIBIU							
36.	SUCEAVA							
37.	TELEORMAN							
38.	TIMIȘ							
39.	TULCEA							
40.	VÂLCEA							
41.	VASLUI							
42.	VRANCEA							

Raportare lunară

Activitatea de asigurări generale
Determinarea coeficientului de lichiditate

la data de: **A. Total titluri de stat (în lei și valută)** Lei

Denumirea instituției de credit	Valoarea de piață la data raportării *)
1	2
Total titluri de stat	

*) În vederea determinării valorii de piață pentru titlurile de stat care sunt admise la cota unei burse oficiale de valori mobiliare, se va utiliza valoarea stabilită la sfârșitul perioadei de raportare, iar atunci când sfârșitul perioadei de raportare nu este o zi de negociere la bursă sau atunci când la sfârșitul perioadei de raportare nu s-au încheiat tranzacții cu respectivele titluri se va lua în considerare valoarea stabilită în ultima zi în care s-au derulat tranzacții cu respectivele titluri și care precedă această dată.

În cazul în care titlurile de stat nu sunt admise la cota unei burse oficiale de valori mobiliare, se va utiliza valoarea contabilă.

Pentru plasamentele efectuate într-o altă valută decât moneda națională, în vederea calculului echivalentului în lei, se va utiliza cursul de schimb comunicat de Banca Națională a României, valabil la data pentru care se face raportarea.

A.1. Titluri de stat în lei Lei

Denumirea instituției de credit	Data achiziției	Data scadenței	Valoarea de piață la data raportării*)
1	2	3	4
Total titluri de stat	X	X	

A.2. Titluri de stat în valută Lei

Denumirea instituției de credit	Data achiziției	Data scadenței	Valoarea de piață la data raportării*)
1	2	3	4
Total titluri de stat	X	X	

B. Obligațiuni emise de administrația publică locală Lei

Denumirea administrației publice	Data achiziției	Data scadenței	Valoarea de piață la data raportării*)
1	2	3	4
Total obligațiuni	X	X	

*) În vederea determinării valorii de piață pentru obligațiunile emise de către administrația publică locală care sunt admise la cota unei burse oficiale de valori mobiliare, se va utiliza valoarea stabilită la sfârșitul perioadei de raportare, iar atunci când sfârșitul perioadei de raportare nu este o zi de negociere la bursă sau atunci când la sfârșitul perioadei de raportare nu s-au încheiat tranzacții cu respectivele titluri se va lua în considerare valoarea stabilită în ultima zi în care s-au derulat tranzacții cu respectivele titluri și care precedă această dată.

În cazul în care obligațiunile emise de către administrația publică locală nu sunt admise la cota unei burse oficiale de valori mobiliare, se va utiliza valoarea contabilă.

C. Total depozite bancare Lei

Denumirea instituției de credit	Valoarea totală a depozitelor*)
1	2
Total depozite	

*) Pentru plasamentele efectuate într-o altă valută decât moneda națională, în vederea calculului echivalentului în lei, se va utiliza cursul de schimb comunicat de Banca Națională a României, valabil la data pentru care se face raportarea.

C.1. Depozite la instituții de credit în lei Lei

Denumirea instituției de credit	Data constituirii	Data scadenței	Valoarea depozitului la data raportării
1	2	3	4
Total depozite	X	X	

C.2. Depozite la instituții de credit în valută

Denumirea instituției de credit	Data constituirii	Data scadenței	Valoarea depozitului la data raportării		
			În valută*)	Tip (EUR, USD etc.)	Echivalent în lei
1	2	3	4	5	6
Total depozite	X	X	X	X	

D. Disponibilități în conturi curente și în casierie

Denumirea instituției de credit	Disponibil în conturi curente		Disponibil în casierie		Total disponibil în lei (6=2+3+4+5)
	În valută*)	În lei	În valută*)	În lei	
1	2	3	4	5	6
Total					

*) Pentru plasamentele efectuate într-o altă valută decât moneda națională, în vederea calculului echivalentului în lei, se va utiliza cursul de schimb comunicat de Banca Națională a României, valabil la data pentru care se face raportarea.

E. Obligațiuni tranzacționate pe piețe reglementate

Lei

Denumirea societății emitente	Număr de obligațiuni emise de respectivul emitent	Număr de obligațiuni achiziționate	Valoarea de piață*) a unei obligațiuni	Valoarea de piață la data raportării	Valoarea maximă admisă a obligațiunilor	Valoarea ponderată cu coeficientul de risc
1	2	3	4	5=3X4	6=5%(2X4)	7=0,75Xmin (5 și 6)
X	X	X	X			

*) În vederea determinării valorii de piață pentru obligațiunile corporatiste care sunt admise la cota unei burse oficiale de valori mobiliare, se va utiliza valoarea stabilită la sfârșitul perioadei de raportare, iar atunci când sfârșitul perioadei de raportare nu este o zi de negociere la bursă sau atunci când la sfârșitul perioadei de raportare nu s-au încheiat tranzacții cu respectivele titluri se va lua în considerare valoarea stabilită în ultima zi în care s-au derulat tranzacții cu respectivele titluri și care precedă această dată.

În cazul în care obligațiunile corporatiste nu sunt admise la cota unei burse oficiale de valori mobiliare, se va utiliza valoarea contabilă.

F. Acțiuni tranzacționate pe piețe reglementate

Lei

Denumirea societății emitente	Număr de acțiuni emise de respectivul emitent	Număr de acțiuni achiziționate	Valoarea de piață a unei acțiuni	Valoarea de piață la data raportării	Valoarea maximă admisă a acțiunilor	Valoarea ponderată cu coeficientul de risc
1	2	3	4	5=3X4	6=5%(2X4)	7=0,50 x min (5 și 6)
Total	X	X	X			

G. Titluri de participare la OPCVM

Lei

Denumirea fondului	Numărul titlurilor de participare deținute	Valoarea de piață a unui titlu	Valoarea de piață la data raportării	20% din valoarea activului net al fondului la data raportării	Valoarea ponderată cu coeficientul de risc
1	2	3	4 = 2 x 3	5	6=0,90xmin (4 și 5)
Total	X	X			

H. Total active lichide

Lei

Nr. crt.	Tipuri de active	Valoare	MESAJ	Valoarea maximă admisă
1.	Total titluri de stat (A)		X	
2.	Obligațiuni emise de administrația publică locală (B)		X	

Nr. crt.	Tipuri de active	Valoare	MESAJ	Valoarea maximă admisă
3.	Total depozite bancare (C)		X	
4.	Disponibilități în conturi curente și în casierie (D)		X	
5.	Valoarea obligațiunilor tranzacționate pe piețe reglementate (E)			
6.	Valoarea acțiunilor tranzacționate pe piețe reglementate (F)			
7.	Titluri de participare la OPCVM (G)			
8.	Total active lichide (H)		X	

NOTĂ: $\frac{\text{Valori mobiliare și titluri de participare la OPCVM (E+F+G)}}{\text{Total active lichide (H)}} < = 0,50$

I. Obligațiile pe termen scurt: rezerva de daună brută	
--	--

Coeficientul de lichiditate pentru asigurări generale:	
--	--

ANEXA Nr. 23
la norme

Raportare lunară

Activitatea de asigurări de viață Determinarea coeficientului de lichiditate

la data de:

A. Total titluri de stat (în lei și în valută) Lei

Denumirea instituției de credit	Valoarea de piață la data raportării*)
1	2
Total titluri de stat	

*) În vederea determinării valorii de piață pentru titlurile de stat care sunt admise la cota unei burse oficiale de valori mobiliare, se va utiliza valoarea stabilită la sfârșitul perioadei de raportare, iar atunci când sfârșitul perioadei de raportare nu este o zi de negociere la bursă sau atunci când la sfârșitul perioadei de raportare nu s-au încheiat tranzacții cu respectivele titluri se va lua în considerare valoarea stabilită în ultima zi în care s-au derulat tranzacții cu respectivele titluri și care precedă această dată.

În cazul în care titlurile de stat nu sunt admise la cota unei burse oficiale de valori mobiliare, se va utiliza valoarea contabilă.

Pentru plasamentele efectuate într-o altă valută decât moneda națională, în vederea calculului echivalentului în lei, se va utiliza cursul de schimb comunicat de Banca Națională a României, valabil la data pentru care se face raportarea.

A1. Titluri de stat în lei

Lei

Denumirea instituției de credit	Data achiziției	Data scadenței	Valoarea de piață la data raportării*)
1	2	3	4
Total titluri de stat	X	X	

A2. Titluri de stat în valută

Lei

Denumirea instituției de credit	Data achiziției	Data scadenței	Valoarea de piață la data raportării*)
1	2	3	4
Total titluri de stat	X	X	

B. Obligațiuni emise de administrația publică locală

Lei

Denumirea administrației publice locale	Data achiziției	Data scadenței	Valoarea de piață la data raportării*)
1	2	3	4
Total obligațiuni	X	X	

*) În vederea determinării valorii de piață pentru obligațiunile emise de către administrația publică locală care sunt admise la cota unei burse oficiale de valori mobiliare, se va utiliza valoarea stabilită la sfârșitul perioadei de raportare, iar atunci când sfârșitul perioadei de raportare nu este o zi de negociere la bursă sau atunci când la sfârșitul perioadei de raportare nu s-au încheiat tranzacții cu respectivele titluri se va lua în considerare valoarea stabilită în ultima zi în care s-au derulat tranzacții cu respectivele titluri și care precedă această dată.

În cazul în care obligațiunile emise de către administrația publică locală nu sunt admise la cota unei burse oficiale de valori mobiliare, se va utiliza valoarea contabilă.

C. Total depozite bancare

Lei

Denumirea instituției de credit	Valoarea totală a depozitelor
1	2
Total depozite	

C.1. Depozite la instituții de credit în lei

Lei

Denumirea instituției de credit	Data constituirii	Data scadenței	Valoarea depozitului la data raportării
1	2	3	4
Total depozite	X	X	

C.2. Depozite la instituții de credit în valută

Denumirea instituției de credit	Data constituirii	Data scadenței	Valoarea depozitului la data raportării		
			În valută*)	Tip (EUR, USD etc.)	Echivalent în lei
1	2	3	4	5	6
Total depozite	X	X	X	X	

*) Pentru plasamentele efectuate într-o altă valută decât moneda națională, în vederea calculului echivalentului în lei, se va utiliza cursul de schimb comunicat de Banca Națională a României, valabil la data pentru care se face raportarea.

D. Disponibilități în conturi curente și în casierie

Denumirea instituției de credit	Disponibil în conturi curente		Disponibil în casierie		Total disponibil în lei (6=2+3+4+5)
	În valută*)	În lei	În valută*)	În lei	
1	2	3	4	5	6
Total					

*) Pentru plasamentele efectuate într-o altă valută decât moneda națională, în vederea calculului echivalentului în lei, se va utiliza cursul de schimb comunicat de Banca Națională a României, valabil la data pentru care se face raportarea.

E. Obligațiuni tranzacționate pe piețe reglementate

Lei

Denumirea societății emitente	Număr de obligațiuni emise de respectivul emitent	Număr de obligațiuni achiziționate	Valoarea de piață*) a unei obligațiuni	Valoarea de piață la data raportării	Valoarea maximă admisă a obligațiunilor	Valoarea ponderată cu coeficientul de risc
1	2	3	4	5=3X4	6=5%(2X4)	7=0,75Xmin (5 și 6)
X	X	X	X			

*) În vederea determinării valorii de piață pentru obligațiunile corporatiste care sunt admise la cota unei burse oficiale de valori mobiliare, se va utiliza valoarea stabilită la sfârșitul perioadei de raportare, iar atunci când sfârșitul perioadei de raportare nu este o zi de negociere la bursă sau atunci când la sfârșitul perioadei de raportare nu s-au încheiat tranzacții cu respectivele titluri se va lua în considerare valoarea stabilită în ultima zi în care s-au derulat tranzacții cu respectivele titluri și care precedă această dată.

În cazul în care obligațiunile corporatiste nu sunt admise la cota unei burse oficiale de valori mobiliare, se va utiliza valoarea contabilă.

F. Acțiuni tranzacționate pe piețe reglementate

Lei

Denumirea societății emitente	Număr de acțiuni emise de respectivul emitent	Număr de acțiuni achiziționate	Valoarea de piață a unei acțiuni	Valoarea de piață la data raportării	Valoarea maximă admisă a acțiunilor	Valoarea ponderată cu coeficientul de risc
1	2	3	4	5=3X4	6=5%(2X4)	7=0,50 x min (5 și 6)
Total	X	X	X			

G. Titluri de participare la OPCVM

Lei

Denumirea fondului	Numărul titlurilor de participare deținute	Valoarea de piață a unui titlu	Valoarea de piață la data raportării	20 % din valoarea activului net al fondului la data raportării	Valoarea ponderată cu coeficientul de risc
1	2	3	4 = 2 x 3	5	6=0,90xmin (4 și 5)
Total	X	X			

H. Total active lichide

Lei

Nr. crt.	Tipuri de active	Valoare	Mesaj avertizare	Valoarea maximă admisă
1.	Total titluri de stat (A)		X	
2.	Obligațiuni emise de administrația publică locală (B)		X	
3.	Total depozite bancare (C)		X	
4.	Disponibilități în conturi curente și în casierie (D)		X	
5.	Valoarea obligațiunilor tranzacționate pe piețe reglementate (E)			
6.	Valoarea acțiunilor tranzacționate pe piețe reglementate (F)			

Nr. crt.	Tipuri de active	Valoare	Mesaj avertizare	Valoarea maximă admisă
7.	Titluri de participare la OPCVM (G)			
8.	Total active lichide (H)		X	

NOTĂ: $\frac{\text{Valori mobiliare și titluri de participare la OPCVM (E+F+G)}}{\text{Total active lichide (H)}} \leq 0,50$

I. Obligațiile pe termen scurt:

I.1. 0,5% din sumele asigurate în cazul asigurărilor de deces	
I.2. Maximum dintre 0,5% din sumele asigurate și 10% din valorile de răscumpărare în cazul asigurărilor care acoperă riscul de deces și la care este garantată o valoare de răscumpărare	
I.3. 10% din valorile de răscumpărare în cazul asigurărilor care nu acoperă riscul de deces și la care este garantată o valoare de răscumpărare	
I.4. Rezerva de daună brută	

Coeficientul de lichiditate pentru asigurări de viață:

ANEXA Nr. 24
la norme

Raportare lunară

Raportarea privind situația modificării capitalurilor proprii pentru activitatea de asigurări generale, asigurări de viață și activitatea de administrare a fondurilor de pensii facultative

la data de:

Lei

Nr. crt.	Denumirea elementului	Sold la începutul exercițiului financiar	Creșteri	Reduceri	Sold la sfârșitul perioadei de raportare
	1	2	3	4	5
1.	Capitaluri proprii*)				
2.	Capital social subscris				
3.	Capital social vărsat				

*) Se vor înregistra valorile capitalurilor proprii determinate în conformitate cu formularul din secțiunea a 4-a — Situația modificării capitalurilor proprii din reglementările contabile în vigoare.

Raportare lunară

Raportarea privind situația activității desfășurate pe teritoriul statelor membre*) de către societățile de asigurare și/sau reasigurare autorizate conform Legii nr. 32/2000

la data de:

Lei

A. Situația primelor brute subscrise**)				
Nr. crt.	Clasa de asigurări generale	a) România	b) State membre*)	Total a)+b)
1.	I			
2.	II			
3.	III			
4.	IV			
5.	V			
6.	VI			
7.	VII			
8.	VIII			
9.	IX			
10.	X			
11.	XI			
12.	XII			
13.	XIII			
14.	XIV			
15.	XV			
16.	XVI			
17.	XVII			
18.	XVIII			
	Total			

B. Situația indemnizațiilor brute plătite***)				
Nr. crt.	Clasa de asigurări generale	a) România	b) State membre*)	Total a)+b)
1.	I			
2.	II			
3.	III			
4.	IV			
5.	V			
6.	VI			
7.	VII			
8.	VIII			
9.	IX			
10.	X			
11.	XI			
12.	XII			
13.	XIII			
14.	XIV			
15.	XV			
16.	XVI			
17.	XVII			
18.	XVIII			
	Total			

C. Situația comisionelor plătite intermediarilor în asigurări				
Nr. crt.	Clasa de asigurări generale	a) România	b) State membre*)	Total a)+b)
1.	I			
2.	II			
3.	III			
4.	IV			
5.	V			
6.	VI			
7.	VII			
8.	VIII			
9.	IX			
10.	X			
11.	XI			
12.	XII			
13.	XIII			
14.	XIV			
15.	XV			
16.	XVI			
17.	XVII			
18.	XVIII			
	Total			

A. Situația primelor brute subscrise**)				
Nr. crt.	Clasa de asigurări de viață	a) România	b) State membre*)	Total a)+b)
1.	I			
2.	II			
3.	III			
4.	IV			
5.	B1			
6.	B2			
	Total			

B. Situația indemnizațiilor brute plătite***)				
Nr. crt.	Clasa de asigurări de viață	a) România	b) State membre*)	Total a)+b)
1.	I			
2.	II			
3.	III			
4.	IV			
5.	B1			
6.	B2			
	Total			

C. Situația comisionelor plătite intermediarilor în asigurări				
Nr. crt.	Clasa de asigurări de viață	a) România	b) State membre*)	Total a)+b)
1.	I			
2.	II			
3.	III			
4.	IV			
5.	B1			
6.	B2			
	Total			

*) State membre definite conform art. 2 lit. A pct. 20 din Legea nr. 32/2000 privind activitatea de asigurare și supravegherea asigurărilor; raportarea se va întocmi distinct pentru fiecare stat membru.

**) Primele brute subscrise vor fi diminuate cu primele de asigurare anulate.

***) Indemnizațiile nu vor fi diminuate cu recuperări și regrese.

Raportarea privind răscumpărările pentru activitatea de asigurări de viață

la data de:

Situția cererilor de răscumpărare totală (buc.)		Total	Clasa I	Clasa II	Clasa III	Clasa IV	Clasa B1	Clasa B2
1.	Numărul cererilor de răscumpărare plătite în luna de raportare, din care:							
2.	a) pentru cereri înregistrate în luna de raportare							
3.	b) pentru cereri înregistrate anterior lunii de raportare							
4.	Numărul cererilor de răscumpărare rămase de plătit la sfârșitul lunii de raportare, din care:							
5.	a) pentru cereri înregistrate în luna de raportare							
6.	b) pentru cereri înregistrate anterior lunii de raportare							
7.	Numărul cererilor de răscumpărare respinse/anulate în luna de raportare, din care:							
8.	a) pentru cereri înregistrate în luna de raportare							
9.	b) pentru cereri înregistrate anterior lunii de raportare							

Situția sumelor de răscumpărare totală (lei)		Total	Clasa I	Clasa II	Clasa III	Clasa IV	Clasa B1	Clasa B2
1.	Sume plătite în luna de raportare pentru cererile de răscumpărare, din care:							
2.	a) pentru cereri înregistrate în luna de raportare							
3.	b) pentru cereri înregistrate anterior lunii de raportare							
4.	Sume rămase de plătit la sfârșitul lunii de raportare, din care:							
5.	a) pentru cereri înregistrate în luna de raportare							
6.	b) pentru cereri înregistrate anterior lunii de raportare							
7.	Sume aferente cererilor de răscumpărare respinse/anulate, din care:							
8.	a) pentru cereri înregistrate în luna de raportare							
9.	b) pentru cereri înregistrate anterior lunii de raportare							

Situția cererilor de răscumpărare parțială (buc.)		Total	Clasa I	Clasa II	Clasa III	Clasa IV	Clasa B1	Clasa B2
1.	Numărul cererilor de răscumpărare plătite în luna de raportare, din care:							
2.	a) pentru cereri înregistrate în luna de raportare							
3.	b) pentru cereri înregistrate anterior lunii de raportare							
4.	Numărul cererilor de răscumpărare rămase de plătit la sfârșitul lunii de raportare, din care:							
5.	a) pentru cereri înregistrate în luna de raportare							
6.	b) pentru cereri înregistrate anterior lunii de raportare							
7.	Numărul cererilor de răscumpărare respinse/anulate în luna de raportare, din care:							
8.	a) pentru cereri înregistrate în luna de raportare							
9.	b) pentru cereri înregistrate anterior lunii de raportare							

Situația sumelor de răscumpărare parțială (lei)		Total	Clasa I	Clasa II	Clasa III	Clasa IV	Clasa B1	Clasa B2
1.	Sume plătite în luna de raportare pentru cererile de răscumpărare, din care:							
2.	a) pentru cereri înregistrate în luna de raportare							
3.	b) pentru cereri înregistrate anterior lunii de raportare							
4.	Sume rămase de plătit la sfârșitul lunii de raportare, din care:							
5.	a) pentru cereri înregistrate în luna de raportare							
6.	b) pentru cereri înregistrate anterior lunii de raportare							
7.	Sume aferente cererilor de răscumpărare respinse/anulate, din care:							
8.	a) pentru cereri înregistrate în luna de raportare							
9.	b) pentru cereri înregistrate anterior lunii de raportare							

ANEXA Nr. 27

la normă

Raportare lunară

S.C. — S.A.
 Str. nr., bl., sc., ap.,
 sectorul, localitatea,
 telefon/fax
 Persoană de contact,
 telefon, e-mail

Raportarea privind virarea contribuției la Fondul de garantare a asiguraților pentru luna

Lei

Nr. crt.	Specificații	Total (col. 3+col. 4)	Pentru luna de raportare	Pentru lunile în care s-a efectuat regularizarea*)	Documentul/ data
	1	2	3	4	5
1.	Volumul de prime brute încasate din asigurări directe: — generale — viață			luna 01 luna 02 ...	X
2.	Cota procentuală aprobată de C.S.A.	X			X
3.	Contribuția datorată pentru: — asigurări generale — asigurări de viață				X
4.	Majorări de întârziere		X		X
5.	Suma virată — total, din care:				
6.	aferentă fondului de garantare: — asigurări generale — asigurări de viață				
7.	aferentă majorărilor de întârziere		X		

*) În situația în care asigurătorul a evidențiat în luna de raportare regularizări aferente lunilor anterioare, acestea se vor prezenta separat pentru fiecare lună, distinct pentru asigurările generale și de viață.

Raportare lunară

S.C. — S.A.
 Str. nr., bl., sc., ap.,
 sectorul, localitatea,
 telefon/fax
 Persoană de contact,
 telefon, e-mail.....

**Situația privind taxa de funcționare pentru activitatea de asigurare și/sau reasigurare
 pentru luna**

Lei

Nr. crt.	Specificații	TOTAL*) cumulat de la începutul anului	Din care, pentru luna de raportare **)	Nr. și data documentului de plată***)
	1	2	3	4
1.	Volum prime brute încasate			X
2.	Cota procentuală stabilită de CSA %			X
3.	Taxa de funcționare datorată			X
4.	Majorări de întârziere datorate			X
5.	Suma virată, total, din care:			
	— aferentă taxei de funcționare			
	— aferentă majorărilor de întârziere			

*) În col. 2 se înscriu sumele aferente indicatorilor din col. 1, cumulat de la începutul anului, inclusiv cele aferente lunii pentru care se face raportarea.

***) În col. 3 se înscriu numai sumele aferente lunii pentru care se face raportarea.

***) Ori de câte ori se efectuează viramente se transmite și copia documentului de plată, cu următoarele specificații: suma totală virată, din care:

- taxă de funcționare;
- majorări de întârziere;
- luna pentru care se virează fiecare sumă.

Raportare lunară

S.C. — S.A.
 Str. nr., bl., sc., ap.,
 sectorul....., localitatea,
 telefon...../fax
 Persoană de contact,
 telefon, e-mail

**Situația rectificativă privind taxa de funcționare pentru activitatea de asigurare și/sau reasigurare
 pentru luna**

Lei

Nr. crt.	Specificații	Suma raportată inițial*)	Suma rectificată**)	Diferențe (+ / -)	Nr. și data documentului de plată***)
	1	2	3	4=col.3–col.2	5
1.	Volum prime brute încasate				X
2.	Cota procentuală stabilită de CSA %				X
3.	Taxa de funcționare datorată				X
4.	Majorări de întârziere datorate				X
5.	Suma virată, total, din care:				
	— aferentă taxei de funcționare				
	— aferentă majorărilor de întârziere				

*) În col. 2 se înscriu sumele care au fost raportate inițial pentru luna respectivă.

***) În col. 3 se înscriu sumele rectificate, aferente numai lunii pentru care se face rectificarea, care le înlocuiesc pe cele raportate inițial.

***) Ori de câte ori se efectuează viramente se transmite și copia documentului de plată, cu următoarele specificații: suma totală virată, din care:

- taxă de funcționare;
- majorări de întârziere;
- luna pentru care se virează fiecare sumă.

★

RECTIFICĂRI

La Ordinul ministrului justiției nr. 2.572/C/2008 privind redobândirea cetățeniei române de către unele persoane, publicat în Monitorul Oficial al României, Partea I, nr. 706 din 17 octombrie 2008, se face următoarea rectificare (care nu aparține Redacției „Monitorul Oficial, Partea I”):

— în anexa nr. 1, la poziția 5, în loc de: „5. *Bălan-Tribus Iulia-Mirela, fiica lui Tribus Ronald-Emil și Tribus Veronica, născută la data de 14 iunie 1973 în localitatea Târgu Jiu, județul Gorj, România, cetățean german, cu domiciliul actual în Germania, 73732 Esslingen Am Neckar, Stettener Strasse nr. 122. (Dosar nr. 505RD/2008)*” se va citi: „5. *Balan-Tribus Iulia-Mirela, fiica lui Tribus Roland-Emil și Tribus Veronica, născută la data de 14 iunie 1973 în localitatea Târgu Jiu, județul Gorj, România, cetățean german, cu domiciliul actual în Germania, 73732 Esslingen Am Neckar, Stettener Strasse nr. 122. (Dosar nr. 505RD/2008)*”.

★

La Ordinul ministrului justiției nr. 2.967/C/2008 privind redobândirea cetățeniei române de către unele persoane, publicat în Monitorul Oficial al României, Partea I, nr. 801 din 28 noiembrie 2008, se fac următoarele rectificări (care nu aparțin Redacției „Monitorul Oficial, Partea I”):

— în anexa nr. 1, la poziția 37, în loc de: „37. *Hîncu Andrei, fiul lui Vasile (născut la 29.08.1922 în localitatea Grătiești) și Varvara, născut la data de 16 mai 1961 în localitatea Grătiești, județul Chișinău, Republica Moldova, cetățean moldovean, cu domiciliul actual în Republica Moldova, localitatea Chișinău, str. M. Eminescu nr. 12. (772/2003) Copii minori: Hîncu Olga, născută la data de 25.04.1997.*” se va citi: „37. *Hîncu Andrei, fiul lui Vasiliu (născut la 29.08.1922 în localitatea Grătiești) și Varvara, născut la data de 16 mai 1961 în localitatea Grătiești, județul Chișinău, Republica Moldova, cetățean moldovean, cu domiciliul actual în Republica Moldova, localitatea Chișinău, str. M. Eminescu nr. 12. (772/2003) Copii minori: Hîncu Olga, născută la data de 25.04.1997.*”;

— în anexa nr. 1, la poziția 40, în loc de: „40. *Isac Valeriu, fiul lui Stavila Mihail și Stavila Natalia (fiica lui Vișanu Axenti, născut la 15.02.1914 în localitatea Ciulucani), născut la data de 5 septembrie 1974 în localitatea Mîndrești, județul Telenești, Republica Moldova, cetățean moldovean, cu domiciliul actual în Republica Moldova, localitatea Ciulucani, raionul Telenești. (514/2007)*” se va citi: „40. *Stavila Valeriu, fiul lui Stavila Mihail și Stavila Natalia (fiica lui Vișanu Axenti, născut la 15.02.1914 în localitatea Ciulucani), născut la data de 5 septembrie 1974 în localitatea Mîndrești, județul Telenești, Republica Moldova, cetățean moldovean, cu domiciliul actual în Republica Moldova, localitatea Ciulucani, raionul Telenești. (514/2007)*”;

— în anexa nr. 1, la poziția 72, în loc de: „72. *Tuchelat Ion, fiul lui Vasile (născut la 10.03.1918 în localitatea Corjova, județul Chișinău) și Elena, născut la data de 5 ianuarie 1967 în localitatea Chișinău, județul Chișinău, Republica Moldova, cetățean moldovean, cu domiciliul actual în Republica Moldova, localitatea Goianul Nou, județul Chișinău. (1.858/2003) Copii minori: Tuchelat Adrian, născut la data de 24.04.1999.*” se va citi: „72. *Tuchelat Ion, fiul lui Vasile (născut la 10.03.1918 în localitatea Corjova, județul Chișinău) și Elena, născut la data de 5 ianuarie 1967 în localitatea Chișinău, județul Chișinău, Republica Moldova, cetățean moldovean, cu domiciliul actual în Republica Moldova, localitatea Goianul Nou, județul Chișinău. (1.858/2003) Copii minori: Tuchelat Adrian, născut la data de 29.04.1999.*”

★

La Ordinul ministrului justiției nr. 3.038/C/2008 privind redobândirea cetățeniei române de către unele persoane, publicat în Monitorul Oficial al României, Partea I, nr. 830 din 10 decembrie 2008, se face următoarea rectificare (care nu aparține Redacției „Monitorul Oficial, Partea I”):

— în anexa nr. 1, la poziția 139, în loc de: „139. *Valachi Silvia, fiica lui Eșanu Tudor (născut la 30.08.1933 în localitatea Orhei) și Lidia, născută la data de 12 februarie 1973 în localitatea Sărătenii Vechi, județul Orhei, Republica Moldova, cetățean moldovean, cu domiciliul actual în Republica Moldova, localitatea Cîlșița-Prut, raionul Vulcănești. (15.069/2003) Copii minori: Valachi Sandra, născută la data de 5 mai 1998, Valachi Roxana, născută la data de 27 octombrie 1999.*” se va citi: „139. *Valachi Silvia, fiica lui Eșanu Tudor (născut la 30.08.1933 în localitatea Orhei) și Lidia, născută la data de 12 februarie 1973 în localitatea Sărătenii Vechi, județul Orhei, Republica Moldova, cetățean moldovean, cu domiciliul actual în Republica Moldova, localitatea Cîlșița-Prut, raionul Vulcănești. (15.069/2003) Copii minori: Valachi Sandra, născută la data de 19 mai 1998, Valachi Roxana, născută la data de 27 octombrie 1999.*”

EDITOR: PARLAMENTUL ROMÂNIEI — CAMERA DEPUTAȚILOR



„Monitorul Oficial” R.A., Str. Parcului nr. 65, sectorul 1, București; C.I.F. RO427282,
 IBAN: RO55RNCB0082006711100001 Banca Comercială Română — S.A. — Sucursala „Unirea” București
 și IBAN: RO12TREZ7005069XXX000531 Direcția de Trezorerie și Contabilitate Publică a Municipiului București
 (alocat numai persoanelor juridice bugetare)

Tel. 021.318.51.29/150, fax 021.318.51.15, e-mail: marketing@ramo.ro, internet: www.monitoruloficial.ro

Adresa pentru publicitate: Centrul pentru relații cu publicul, București, șos. Panduri nr. 1,
 bloc P33, parter, sectorul 5, tel. 021.411.58.33 și 021.410.47.30, fax 021.410.77.36 și 021.410.47.23

Tiparul: „Monitorul Oficial” R.A.



5 948368 428973