



MONITORUL OFICIAL AL ROMÂNIEI

Anul 176 (XX) — Nr. 619

PARTEA I
LEGI, DECRETE, HOTĂRĂRI ȘI ALTE ACTE

Luni, 25 august 2008

SUMAR

<u>Nr.</u>	<u>Pagina</u>	<u>Nr.</u>	<u>Pagina</u>
HOTĂRĂRI ALE GUVERNULUI ROMÂNIEI		ACTE ALE ORGANELOR DE SPECIALITATE ALE ADMINISTRAȚIEI PUBLICE CENTRALE	
882.	— Hotărâre pentru modificarea Hotărârii Guvernului nr. 100/2004 privind organizarea și funcționarea Ministerului Afacerilor Externe	431/576/2.456.	— Ordin al ministrului agriculturii și dezvoltării rurale, al ministrului internelor și reformei administrative și al ministrului economiei și finanțelor privind modificarea lit. b) a cap. 2 partea I titlul II din anexa la Ordinul ministrului agriculturii și dezvoltării rurale, al ministrului internelor și reformei administrative și al ministrului economiei și finanțelor nr. 344/239/742/2007 pentru aprobarea Normelor tehnice privind modul de completare a registrului agricol pentru perioada 2007—2011
887.	— Hotărâre privind redobândirea cetățeniei române de către unele persoane.....	2	12—13
888.	— Hotărâre pentru modificarea anexei la Hotărârea Guvernului nr. 437/2005 privind aprobarea Listei cu substanțele active autorizate pentru utilizare în produse de protecție a plantelor pe teritoriul României.....	3—4	
891.	— Hotărâre privind aprobarea bugetului de venituri și cheltuieli rectificat pe anul 2008 al Societății Comerciale „Conversmin” — S.A., aflată sub autoritatea Ministerului Economiei și Finanțelor	5	2.448/3. — Ordin al ministrului economiei și finanțelor și al guvernatorului Băncii Naționale a României privind abrogarea Ordinului ministrului finanțelor publice și al guvernatorului Băncii Naționale a României nr. 999/3/2003 pentru aprobarea Sistemului de raportare contabilă semestrială a instituțiilor de credit
909.	— Hotărâre pentru aprobarea rectificării bugetului de venituri și cheltuieli pe anul 2008 al Comisiei Naționale pentru Controlul Activităților Nucleare	6—9	13
		9—12	ACTE ALE BĂNCII NAȚIONALE A ROMÂNIEI
			9. — Ordin pentru modificarea Ordinului Băncii Naționale a României nr. 12/2007 privind raportarea cerințelor minime de capital pentru instituțiile de credit.....
			14—31

HOTĂRĂRI ALE GUVERNULUI ROMÂNIEI

GUVERNUL ROMÂNIEI

HOTĂRÂRE

pentru modificarea Hotărârii Guvernului nr. 100/2004 privind organizarea și funcționarea Ministerului Afacerilor Externe

În temeiul art. 108 din Constituția României, republicată,

Guvernul României adoptă prezenta hotărâre.

Articol unic. — Hotărârea Guvernului nr. 100/2004 privind organizarea și funcționarea Ministerului Afacerilor Externe, publicată în Monitorul Oficial al României, Partea I, nr. 126 din 12 februarie 2004, cu modificările și completările ulterioare, se modifică după cum urmează:

1. **La articolul 9, alineatul (3) va avea următorul cuprins:**
„(3) Numărul maxim de posturi în M.A.E. este de 2.488,

exclusiv demnitarii și cabinetul ministrului, din care 800 în centrala M.A.E., exclusiv demnitarii și cabinetul ministrului.”

2. **La articolul 12, alineatul (2) va avea următorul cuprins:**
„(2) Numărul maxim de posturi prevăzut pentru serviciul exterior al M.A.E. este de 1.688.”

3. **Anexa nr. 1 se modifică și se înlocuiește cu anexa care face parte integrantă din prezenta hotărâre.**

PRIM-MINISTRU
CĂLIN POPESCU-TĂRICEANU

Contrasemnează:

p. Ministrul afacerilor externe,
Anton Niculescu,
secretar de stat

Ministrul muncii, familiei și egalității de șanse,
Paul Păcuraru

Ministrul economiei și finanțelor,
Varujan Vosganian

București, 20 august 2008.
Nr. 882.

ANEXĂ)*

(Anexa nr. 1 la Hotărârea Guvernului nr. 100/2004)

STRUCTURA ORGANIZATORICĂ a Ministerului Afacerilor Externe

Numărul maxim de posturi din centrala M.A.E. este de 800, exclusiv demnitarii și cabinetul ministrului.
Numărul maxim de posturi prevăzut pentru serviciul exterior este de 1.688.

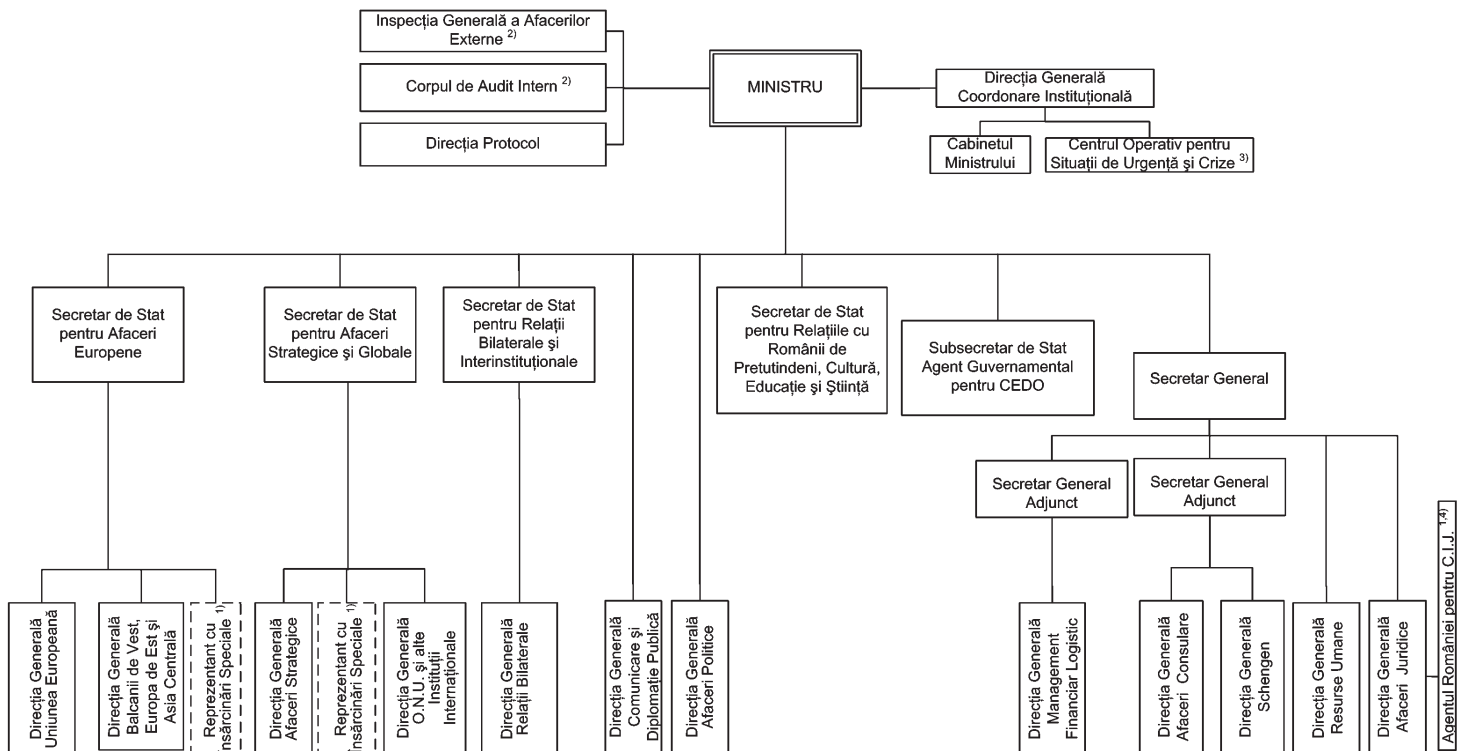

1) se organizează la nivel de direcție generală

2) se organizează la nivel de direcție

3) se organizează la nivel de serviciu

4) până la finalizarea Procesului de Delimitare Maritimă în Marea Neagră (România c. Ucraina) de pe rolul Curții Internaționale de Justiție

*) Anexa este reprodusă în facsimil.

GUVERNUL ROMÂNIEI

HOTĂRÂRE

privind redobândirea cetățeniei române de către unele persoane

În temeiul art. 108 din Constituția României, republicată, și al art. II din Ordonanța de urgență a Guvernului nr. 87/2007 pentru modificarea Legii cetățeniei române nr. 21/1991, aprobată cu modificări și completări prin Legea nr. 70/2008,

Guvernul României adoptă prezenta hotărâre.

Art. 1. — Se acordă cetățenia română persoanelor prevăzute în anexa nr. 1, care au avut această cetățenie și au solicitat redobândirea ei, cu stabilirea domiciliului în România.

Art. 2. — Se acordă cetățenia română persoanelor prevăzute în anexa nr. 2, care au avut această cetățenie și au solicitat redobândirea ei, cu menținerea domiciliului în străinătate.

Art. 3. — Anexele nr. 1 și 2 fac parte integrantă din prezenta hotărâre.

PRIM-MINISTRU
CĂLIN POPESCU-TĂRICEANU

Contrasemnează:

p. Ministrul justiției,

Sorin Stănescu,

secretar de stat

p. Ministrul afacerilor externe,

Anton Niculescu,

secretar de stat

p. Ministrul internelor și reformei administrative,

Paul Victor Dobre,

secretar de stat

București, 20 august 2008.
Nr. 887.

ANEXA Nr. 1

LISTA

persoanelor pentru care comisia a avizat favorabil cererea de redobândire a cetățeniei române, cu stabilirea domiciliului în România

1. Datcu Maria-Voichița, fiica lui Datcu Ioan și Covaci Domnica, născută la data de 16 februarie 1970 în localitatea Arad, județul Arad, România, cu domiciliul actual în localitatea Arad, str. Nicolae Bălcescu nr. 2, ap. 5, județul Arad. (952RD/2007)

2. Toma Adrian, fiul lui Alexandru și Constantina, născut la data de 9 august 1974 în București, România, cu domiciliul actual în Olanda, str. Jan Duikerlaan nr. 38, 5622 BS Eindhoven. (1137RD/2007)

ANEXA Nr. 2

LISTA

persoanelor pentru care comisia a avizat pozitiv redobândirea cetățeniei române, cu menținerea domiciliului în străinătate

1. Ariely Dorina, fiica lui Rubin și Charlota, născută la data de 5 mai 1937 în București, România, cetățean israelian, cu domiciliul actual în Israel, Haifa, str. Klihanov nr. 28/47. (4892/2004)

2. Ben-David Otilia, fiica lui David și Ernestina, născută la data de 30 iunie 1937 în localitatea Fălciu, județul Vaslui, România, cetățean israelian, cu domiciliul actual în Israel, Ramat-Hasaron SMT Zahalon 3. (1882/2005)

3. Cârpati Modola, fiica lui Trifu și Zambila, născută la data de 20 septembrie 1956 în localitatea Barcea, județul Galați, România, apatrid, cu domiciliul actual în Germania, Bonn — Hordorifenegen nr. 10, 5303 Bomheim. (1546/2007)

4. Cartiș Daniel, fiul lui Tănăsie și Maria, născut la data de 1 noiembrie 1959 în localitatea Pesac, Sănnicolau Mare, județul

Timiș, România, apatrid, cu domiciliul actual în Germania, Carl-Kistnerstr. 32, 79115 Freiburg. (1914/2007)

5. Căldăraș Emeric, fiul lui Mihai Trifu și Cârpati Roza, născut la data de 19 octombrie 1951 în localitatea Recaș, județul Timiș, România, apatrid, cu domiciliul actual în Germania, 86899 Landsberg, Valentin-Kind str. 4. (1126RD/2006)

6. Chetner Iulian, fiul lui Filip și Sura, născut la data de 22 august 1950 în localitatea Iași, județul Iași, România, cetățean israelian, cu domiciliul actual în Israel, Kfar-Saba, str. Hagalil 43 A. (874/2005) Copii minori: Chetner Shir Sara, născută la data de 13 februarie 1991, Chetner Barak, născut la data de 10 martie 1995.

7. Cîrpati Alina, fiica lui — și Marioara, născută la data de 17 mai 1982 în localitatea Timișoara, județul Timiș, România,

apatrid, cu domiciliul actual în Germania, 60598 Frankfurt-Main, Tucholskystr. 77. (224/2007)

8. Cîrpaci Marcel, fiul lui — și Elena, născut la data de 9 ianuarie 1979 în localitatea Gătaia, județul Timiș, România, apatrid, cu domiciliul actual în Germania, Bornheim 53332, str. Am Uhlchen 19. (223/2007)

9. Cîrpaci Mirela, fiica lui — și Maritnica, născută la data de 29 noiembrie 1983 în localitatea Gătaia, județul Timiș, România, apatrid, cu domiciliul actual în Germania, 44579 Castrop-Rauxel, Lange str. 89. (1599/2007)

10. Cordea Pavel, fiul lui Aurel și Ana, născut la data de 28 aprilie 1962 în localitatea Petrila, județul Hunedoara, România, apatrid, cu domiciliul actual în Germania, St. Siemensstrasse 49, 90459 Nurnberg. (1916/2007)

11. Done Roxana Claudia, fiica lui Marian și Cornelia, născută la data de 11 aprilie 1985 în București, România, apatrid, cu domiciliul actual în Germania, Friedrich Ebert Str. 24, 63179 Obertshausen. (1922/2007)

12. Dumitrescu Elena, fiica lui Marin și Roza, născută la data de 4 aprilie 1958 în localitatea Tunari, județul Ilfov, România, cetățean american, cu domiciliul actual în S.U.A., 5300 Wood Bury DR., Castro Valley, CA. (4422/2004)

13. Flis Maria, fiica lui Haim și Sura, născută la data de 19 decembrie 1932 în localitatea Suharău, județul Botoșani, România, cetățean israelian, cu domiciliul actual în Israel, Rischon de Zion, str. Apasdes Arison, ap. 5. (5963/2004)

14. Flis Solomon, fiul lui Ițic și Dvosia, născut la data de 25 mai 1934 în localitatea Vaslui, județul Vaslui, România, cetățean israelian, cu domiciliul actual în Israel, Rischon le Zion, str. Aparades Arișon 1. (4249/2004)

15. Grossman Simona, fiica lui Aurel și Rozalia-Corina, născută la data de 18 octombrie 1957 în București, România, cetățean israelian, cu domiciliul actual în Israel, Tel Aviv, St. Lea 14, ap. 16. (4231/2004)

16. Iacobovici Carol, fiul lui Max și Surica, născut la data de 7 februarie 1937 în localitatea Fălticeni, județul Suceava, România, cetățean israelian, cu domiciliul actual în Israel, Herzlia, Sokolov 86. (4273/2004)

17. Iacobovici Paulina, fiica lui Simion și Frida, născută la data de 1 aprilie 1946 în localitatea Fălticeni, județul Suceava, România, cetățean israelian, cu domiciliul actual în Israel, Herzlia, Sokolov 86. (4272/2004)

18. Kovacs Elisabeta, fiica lui Kudovic și Elisabeta, născută la data de 24 ianuarie 1953 în localitatea Lipova, județul Arad, România, apatrid, cu domiciliul actual în Germania, Nubdorfer Strasse 52, 88662 Uberlingen. (1921/2007)

19. Kovacs Victor Alexandru, fiul lui Ștefan și Susana, născut la data de 17 august 1951 în localitatea Timișoara, județul Timiș, România, apatrid, cu domiciliul actual în Germania, Nubdorfer Strasse 52, 88662 Uberlingen. (1920/2007)

20. Marcovici Ariela, fiica lui Michel și Leia, născută la data de 5 noiembrie 1949 în localitatea Botoșani, județul Botoșani, România, cetățean israelian, cu domiciliul actual în Israel, Petah-Tikva, str. Hanistadrut 3. (1727/2004)

21. Marcovici Iosif, fiul lui Leizer și Rașela, născut la data de 10 august 1945 în localitatea Iași, județul Iași, România, cetățean israelian, cu domiciliul actual în Israel, Petah-Tikva, str. Hanistadrut 3. (1726/2004)

22. Marcovici Lucian Lior, fiul lui Iosif și Ariela, născut la data de 27 octombrie 1981 în localitatea Iași, județul Iași, România, cetățean israelian, cu domiciliul actual în Israel, Petah-Tikva, str. Hanistadrut 3. (1728/2004)

23. Moore Libi, fiica lui Osias și Jeaneta, născută la data de 16 mai 1953 în București, România, cetățean israelian, cu domiciliul actual în Israel, Laskov st. Bannana, 45375. (4232/2004)

24. Mor Michaela, fiica lui Aurel și Rozalia-Corina, născută la data de 22 februarie 1960 în București, România, cetățean israelian, cu domiciliul actual în Israel, Ramat-Gan, str. Haroe 51. (4234/2004)

25. Pascale Valentin, fiul lui Nicolae și Maria, născut la data de 8 august 1953 în București, România, cetățean american, cu domiciliul actual în S.U.A., Salt Lake City 3626 E, Capstone Ave., 84121. (2614/2005)

26. Păsculescu Hari, fiul lui Iancu și Marița, născut la data de 23 iulie 1929 în localitatea Constanța, județul Constanța, România, cetățean israelian, cu domiciliul actual în Israel, Haifa, Hadera-G.Olga, Hena Lutz str. 486/3. (1746/2004)

27. Păsculescu Helene, fiica lui Heinrich și Teodora, născută la data de 1 ianuarie 1933 în localitatea Constanța, județul Constanța, România, cetățean israelian, cu domiciliul actual în Israel, Haifa, Hadera-G.Olga, str. Hena Lutz 486/3. (1742/2004)

28. Segal Dan, fiul lui Gustav și Sofhie, născut la data de 12 aprilie 1938 în București, România, cetățean israelian, cu domiciliul actual în Israel, Tel-Aviv, str. Moritz Daniel 38. (4909/2004)

29. Segall Coralia, fiica lui Moise și Ileana, născută la data de 21 ianuarie 1951 în București, România, cetățean israelian, cu domiciliul actual în Israel, Kiron 55425, str. Kalanit 17/9. (5173/2004)

30. Spasic Marcela, fiica lui Grigore și Irina, născută la data de 2 septembrie 1948 în localitatea Zalău, județul Sălaj, România, cetățean sârb, cu domiciliul actual în Serbia, Belgrad, Bul. Nikole Tesle 8/13. (5317/2004)

31. Spenciuc Grigorian, fiica lui Traian și Elena, născută la data de 13 decembrie 1947 în localitatea Comarnic, județul Prahova, România, cetățean american, cu domiciliul actual în S.U.A., 5120 Lincoln # 109, Cypress, CA 90630. (3460/2004)

32. Spenciuc Ștefan, fiul lui Constantin și Paraschiva, născut la data de 20 ianuarie 1940 în localitatea Chetriș, județul Bacău, România, cetățean american, cu domiciliul actual în S.U.A., 5120 Lincoln Ave., Cypress, CA 90630. (3461/2004)

33. Stanciu Marian, fiul lui Gheorghe și Stela Mărie, născut la data de 20 martie 1974 în localitatea Chevereșu Mare, județul Timiș, România, apatrid, cu domiciliul actual în Franța, 51 Mail Des Pepinieres, 77127 Lieusaint. (1923/2007)

34. Tremurici Ileana, fiica lui Ioan și Maria, născută la data de 4 mai 1958 în localitatea Luna, județul Constanța, România, apatrid, cu domiciliul actual în Spania, Oarrer Major 5, 17143 Jafre Girona. (1918/2007)

35. Tremurici Romeo Stelian, fiul lui David și Ileana, născut la data de 10 august 1961 în localitatea Rădăuți, județul Suceava, România, apatrid, cu domiciliul actual în Spania, Girona Carrer Major 5, 17143 Jafre Girona. (1919/2007)

36. Vela Iancu, fiul lui Tiberiu și Floarea, născut la data de 13 aprilie 1946 în localitatea Bogodiuț, județul Caraș-Severin, România, cetățean american, cu domiciliul actual în S.U.A., 624 Moss Circle, Placentia, CA 92870. (3462/2004)

37. Vela Tabita, fiica lui Mladen și Lubinca, născută la data de 2 septembrie 1953 în localitatea Lescovița, județul Caraș-Severin, România, cetățean american, cu domiciliul actual în S.U.A., 624 Moss Circle, Placentia, CA 92870. (5158/2004)

38. Yaniv Menahem, fiul lui Ionas și Estera, născut la data de 17 martie 1962 în localitatea Iași, județul Iași, România, cetățean israelian, cu domiciliul actual în Israel, Haifa, str. Ha'Asif 19. (1778/2004)

39. Yaniv Yehiel, fiul lui Ionathan și Ester, născut la data de 18 martie 1969 în localitatea Afula, Israel, cetățean israelian, cu domiciliul actual în Israel, Haifa, st. Soboka 27A. (4237/2004)

40. Zsigmond Jozsef, fiul lui Jozsef și Magdalena, născut la data de 30 mai 1957 în localitatea Reghin, județul Mureș, România, cetățean ungar, cu domiciliul actual în Republica Ungară, localitatea Nagykovacs, str. Seta nr. 26, județul Pesta. (2611/2005)

GUVERNUL ROMÂNIEI

HOTĂRÂRE
pentru modificarea anexei la Hotărârea Guvernului nr. 437/2005
privind aprobarea Listei cu substanțele active autorizate
pentru utilizare în produse de protecție a plantelor pe teritoriul României

În temeiul art. 108 din Constituția României, republicată,

Guvernul României adoptă prezenta hotărâre.

Articol unic. — În anexa la Hotărârea Guvernului nr. 437/2005 privind aprobarea Listei cu substanțele active autorizate pentru utilizare în produse de protecție a plantelor pe teritoriul României, publicată în Monitorul Oficial al României, Partea I, nr. 446 din 26 mai 2005, cu modificările și completările ulterioare, numărul curent 136 se modifică și va avea următorul cuprins:

Nr. crt.	Denumirea comună, numere de identificare	Denumirea IUPAC	Puritate	Data intrării în vigoare	Data expirării includerii	Prevederi specifice
1	2	3	4	5	6	7
„136.	Metconazol Nr. CAS: 125116-23-6 (stereochimie nespecificată) Nr. CIPAC: 706	(1RS,5RS:1RS,5SR)-5-(4-clorbenzil)-2,2-dimetil-1-(1H-1,2,4-triazol-1-ilmetil)ciclopentanol	≥940 g/kg (suma izomerilor cis și trans)	1.06.2007	31.05.2017	PARTEA A: Se pot omologa numai utilizările ca fungicid și regulator de creștere a plantelor. PARTEA B: Pentru implementarea principiilor uniforme, vor fi luate în considerare concluziile raportului de evaluare pentru metconazol și, în special, Apendicele I și II din acesta, așa cum au fost finalizate în cadrul Comitetului Permanent pentru Lanțul Alimentar și Sănătatea Animală, la 23 mai 2006. În această evaluare globală, Comisia Națională de Omologare a Produselor de Protecție a Plantelor trebuie să acorde o atenție deosebită: — protejării organismelor acvatice, păsărilor și mamiferelor. Dacă este cazul, condițiile de omologare trebuie să includă măsuri de reducere a riscurilor; — siguranței operatorului. Dacă este cazul, condițiile de omologare trebuie să includă măsuri de protecție.”

★

Prezenta hotărâre transpune Directiva Comisiei 2008/45/CE din 4 aprilie 2008 de modificare a Directivei Consiliului 91/414/CEE în ceea ce privește extinderea utilizării substanței active metconazol, publicată în Jurnalul Oficial al Uniunii Europene (JOUE) seria L, nr. 94 din 5 aprilie 2008.

PRIM-MINISTRU
CĂLIN POPESCU-TĂRICEANU

Contrasemnează:

Ministrul agriculturii și dezvoltării rurale,

Dacian Cioloș

Ministrul sănătății publice,

Gheorghe Eugen Nicolăescu

Ministrul mediului și dezvoltării durabile,

Attila Korodi

Departamentul pentru Afaceri Europene,

Aurel Ciobanu-Dordea,

secretar de stat

București, 20 august 2008.
 Nr. 888.

GUVERNUL ROMÂNIEI

HOTĂRÂRE

privind aprobarea bugetului de venituri și cheltuieli rectificat pe anul 2008 al Societății Comerciale „Conversmin” — S.A., aflată sub autoritatea Ministerului Economiei și Finanțelor

În temeiul art. 108 din Constituția României, republicată, și având în vedere prevederile art. 15 alin. (1) din Ordonanța de urgență a Guvernului nr. 37/2008 privind reglementarea unor măsuri financiare în domeniul bugetar, cu modificările și completările ulterioare, și ale Legii bugetului de stat pe anul 2008 nr. 388/2007, cu modificările și completările ulterioare,

Guvernul României adoptă prezenta hotărâre.

Art. 1. — (1) Se aprobă bugetul de venituri și cheltuieli rectificat pe anul 2008 al Societății Comerciale „Conversmin” — S.A., aflată sub autoritatea Ministerului Economiei și Finanțelor, prevăzut în anexa care face parte integrantă din prezenta hotărâre.

(2) Defalcarea pe trimestre a indicatorilor prevăzuți în anexă se aprobă de Ministerul Economiei și Finanțelor.

Art. 2. — (1) Cheltuielile totale aferente veniturilor înscrise în bugetul de venituri și cheltuieli al Societății Comerciale „Conversmin” — S.A. reprezintă limite maxime și nu pot fi depășite decât cu aprobarea ministrului economiei și finanțelor.

(2) În cazul în care în execuție se înregistrează depășiri sau nerealizări ale veniturilor aprobate, Societatea Comercială „Conversmin” — S.A. poate efectua cheltuieli în funcție de realizarea veniturilor, cu încadrarea în indicatorii de eficiență aprobați.

(3) Cheltuielile cu salariile brute se vor efectua numai cu respectarea corelației dintre creșterea câștigului mediu lunar brut și cea a productivității muncii.

PRIM-MINISTRU

CĂLIN POPESCU-TĂRICEANU

Contrasemnează:

Ministrul economiei și finanțelor,

Varujan Vosganian

Ministrul muncii, familiei și egalității de șanse,

Paul Păcuraru

MINISTERUL ECONOMIEI ȘI FINANTELOR
 Operatorul economic
 Sediul/Adresa
 Cod unic de înregistrare

**BUGETUL DE VENITURI ȘI CHELTUIELI RECTIFICAT PE ANUL 2008
 al Societății Comerciale „Conversmin” — S.A.**

		INDICATORI	Nr. rd.	BVC rectificat
0	1	2	3	5
I.		VENITURI TOTALE (rd.02 + rd.10 + rd.15)	1	161.877
	1.	Venituri din exploatare-total, din care:	2	161.727
		a) producția vandută	3	11.595
		b) venituri din vânzarea marfurilor	4	
		c) venituri din subvenții de exploatare aferente cifrei de afaceri, din care:	5	
		- <i>subvenții</i> , cf.preved.legale în vigoare	6	
		- <i>transferuri</i> , cf.preved.legale în vigoare	7	
		d) producția imobilizată	8	
		e)alte venituri din exploatare, din care:	9	150.132
		-venituri din subvenții de exploatare aferente altor venituri	9a	
		-alte venituri din exploatare"Programul anual de conservare si inchidere a minelor (inclusiv TVA)	9b	150.132
	2.	Venituri financiare-total, din care:	10	150
		a)venituri din interese de participare	11	
		b) venituri din alte investiții și împrumuturi care fac parte din activele imobilizate	12	
		c) venituri din dobânzi	13	140
		d)alte venituri financiare	14	10
	3.	Venituri extraordinare	15	
II.		CHELTUIELI TOTALE (rd.17 + rd. 46 + rd.49)	16	157.593
	1.	Cheltuieli de exploatare-total, din care:	17	157.593
		a)cheltuieli materiale	18	311
		b)alte cheltuieli externe(cu energie și apă)	19	30
		c) cheltuieli privind marfurile	20	
		d)cheltuieli cu personalul, din care:	21	5.700
		-salarii	22	3.816
		- contracte de mandat/contracte de performanță	23	283
		-cheltuieli cu asigurarile și protecția socială, din care:	24	1.113
		- <i>cheltuieli privind contribuția la asigurări sociale</i>	25	855
		- <i>cheltuieli privind contribuția de asigurari pt. șomaj</i>	26	36
		- <i>cheltuieli privind contribuția la asigurări sociale de sănătate</i>	27	222
		-alte cheltuieli cu personalul, din care:	28	488
		- <i>cheltuieli sociale prevăzute la art.21, al(3), lit.c) din Legea nr.571/2003 privind Codul Fiscal, cu modificările și completările ulterioare, din care:</i>	29	76
		- <i>tichete de creșa (cf.art.3 din Legea nr. 193/2006)</i>	30	
		- <i>tichete cadou pentru cheltuieli sociale (cf.art.2 din Legea nr. 193/2006)</i>	31	
		- <i>fonduri speciale aferente fondului de salarii</i>	32	129
		- <i>tichete de masă</i>	33	150
		e)ajustarea valorii imobilizarilor corporale și necorporale	34	260

*) Anexa este reprodusă în facsimil.

0	1	2	3	5
		f)alte cheltuieli de exploatare, din care:	35	151.292
		- "Programul anual de conservare si inchidere a minelor (inclusiv TVA)"	35a	150.132
		- cheltuieli cu prestațiile din afara societății, din care:	36	1.160
		-cheltuieli de protocol, din care:	37	86
		- tichete cadou pentru cheltuieli de protocol (cf.art.2 din Legea nr.193/2006)	38	
		-cheltuieli de reclamă și publicitate, din care:	39	25
		- tichete cadou pentru cheltuieli de reclama si publicitate (cf.art.2 din Legea nr.193/2006)	40	
		- tichete cadou pentru cheltuieli pentru campanii de marketing, studiul pieței, promovarea pe piețe existente sau noi (cf.art.2 din Legea nr.193/2006)	41	
		-cheltuieli cu sponsorizarea	42	
		-alte cheltuieli, din care:	43	
		-taxa pt.activitatea de exploatare a resurselor minerale	44	
		-redevența din concesionarea bunurilor publice	45	
	2.	Cheltuieli financiare-total, din care:	46	
		-cheltuieli privind dobânzile	47	
		-alte cheltuieli financiare	48	
	3.	Cheltuieli extraordinare	49	
III.		REZULTATUL BRUT (profit/pierdere)	50	4.284
IV		IMPOZIT PE PROFIT	51	685
V		PROFITUL CONTABIL RAMAS DUPA DEDUCEREA IMPOZITULUI PE PROFIT, din care:	52	3.599
	1.	Rezerve legale	53	
	2.	Acoperirea pierderilor contabile din anii precedenți	54	
	3.	Alte rezerve reprezentând facilități fiscale prevazute de lege	55	
	4.	Constituirea surselor proprii de finanțare pt. Proiecte cofinanțate din împrumuturi externe, precum și pt.constituirea surselor necesare rambursării ratelor de capital, plății dobânzilor, comisioanelor și altor costuri aferente acestor împrumuturi externe	56	
	5.	Alte repartizari prevazute de lege	57	
	6.	Participarea salariaților la profit în limita a 10% din profitul net, dar nu mai mult de nivelul unui salariu de bază mediu lunar realizat la nivelul agentului economic în exercițiul financiar de referință	58	284
	7.	<i>Minim 50% vărsăminte la bugetul de stat sau local</i> , în cazul regiilor autonome, ori <i>dividende</i> în cazul societăților naționale, companiilor naționale și societăților comerciale cu capital integral sau majoritar de stat	59	1.800
	8.	Profitul nerepartizat pe destinațiile prevazute la pct.1-7 se repartizează la alte rezerve și constituie sursa proprie de finanțare	60	1.516
VI.		SURSE DE FINANȚARE A INVESTIȚIILOR, din care:	61	420
	1.	Surse proprii	62	420
	2.	Alocații de la buget	63	
	3.	Credite bancare	64	
		- interne	65	
		- externe	66	
	4.	Alte surse	67	
VII.		CHELTUIELI PENTRU INVESTIȚII, din care:	68	420
	1.	Cheltuieli aferente investițiilor, inclusiv cele aferente investițiilor în curs la finele anului	69	420
	2.	Rambursări rate aferente creditelor pentru investiții	70	
		- interne	71	
		- externe	72	

0	1	2	3	5
VIII		REZERVE, din care:	73	
	1.	Rezerve legale	74	
	2.	Rezerve statutare	75	
	3.	Alte rezerve	76	
IX.		DATE DE FUNDAMENTARE	77	
	1.	Venituri totale	78	161.877
	2.	Cheltuieli aferente veniturilor totale	79	157.593
	3.	Numar prognozat de personal la finele anului	80	83
	4.	Numar mediu de personal total	81	83
	5.	Fond de salarii, din care:	82	3.816
		a) fond de salarii aferent personalului angajat pe bază de contract individual de muncă cu durată nelimitată de timp	83	3.402
		b) alte cheltuieli cu personalul	84	414
	6.	Câstigul mediu lunar pe salariat*	85	3.416
	7.	Productivitatea muncii pe total personal mediu (mii lei/pers.)(rd.78/rd.81) - în prețuri curente	86	1.950
	8.	Productivitatea muncii pe total personal mediu (mii lei/pers.)(rd.78/rd.81) - în prețuri comparabile	87	
	9.	Productivitatea muncii în unitati fizice pe total personal mediu (volumul de masa procesata/nr.persoane)	88	115.926
	10	Cheltuieli totale la 1000 lei venituri totale (cheltuieli totale/ venituri totale x 1000) (rd.16/rd.1 x 1000)	89	974
	11	Plăți restante - total	90	
		- prețuri curente	91	
		- prețuri comparabile (rd.95x indicele de creștere a prețurilor prognozate)	92	
	12	Creanțe restante - total	93	
		- prețuri curente	94	
		- prețuri comparabile (rd.98x indicele de creștere a prețurilor prognozate)	95	

GUVERNUL ROMÂNIEI

HOTĂRÂRE

pentru aprobarea rectificării bugetului de venituri și cheltuieli pe anul 2008 al Comisiei Naționale pentru Controlul Activităților Nucleare

În temeiul art. 108 din Constituția României, republicată, și al art. 11 din Ordonanța Guvernului nr. 18/2008 cu privire la rectificarea bugetului de stat pe anul 2008,

Guvernul României adoptă prezenta hotărâre.

Art. 1. — Se aprobă rectificarea bugetului de venituri și cheltuieli pe anul 2008 al Comisiei Naționale pentru Controlul Activităților Nucleare, prevăzut în anexa care face parte integrantă din prezenta hotărâre.

Art. 2. — Comisia Națională pentru Controlul Activităților Nucleare răspunde de modul de formare, administrare, angajare și utilizare a sumelor prevăzute în bugetul de

venituri și cheltuieli, în conformitate cu prevederile legale.

Art. 3. — Cheltuielile totale aferente veniturilor totale înscrise în bugetul de venituri și cheltuieli reprezintă limite maxime care nu pot fi depășite decât în cazuri justificate și numai cu aprobarea Guvernului României.

Art. 4. — La data intrării în vigoare a prezentei hotărâri orice prevedere contrară se abrogă.

PRIM-MINISTRU
CĂLIN POPESCU-TĂRICEANU

Contrasemnează:

p. Șeful Cancelariei Primului-Ministru,
Ion-Mircea Plângu
Președintele Comisiei Naționale pentru
Controlul Activităților Nucleare,
Vajda Borbala
Ministrul economiei și finanțelor,
Varujan Vosganian
Ministrul muncii, familiei și egalității de șanse,
Paul Păcuraru

BUGETUL DE VENITURI ȘI CHELTUIELI
pe anul 2008 al Comisiei Naționale pentru Controlul Activităților Nucleare

— mii lei —

Cap. / titlu	Subcap. / art.	Paragraf / alineat	Denumirea indicatorilor	Buget aprobat 2008	INFLUENTE	Buget propus 2008
C			VENITURI NEFISCALE - TOTAL	25.240	0	25.240
C1	31.10		Venituri din dobânzi	200	0	200
		31.10.03	Alte venituri din dobânzi	200	0	200
C2	33.10		Venituri din prestări de servicii și alte activități	24.930	0	24.930
		33.10.07	Venituri realizate cu ocazia participării la acțiuni sub egida organizațiilor internaționale	5.300	0	5.300
		33.10.50	Alte venituri din prestări de servicii și alte activități	19.630	0	19.630
	36.10		Diverse venituri	40	0	40
		36.10.50	Alte venituri	40	0	40
	37.10		Transferuri voluntare, altele decât subvențiile	20	0	20
		37.10.01	Donații și sponsorizări	20	0	20
	39.10		Venituri din valorificarea unor bunuri	50	0	50
		39.10.50	Alte venituri din valorificarea unor bunuri	50	0	50
			CHELTUIELI - TOTAL	25.240	0	25.240
			01. CHELTUIELI CURENTE (10+20+55)	18.000	509	18.509
10			TITLUL I CHELTUIELI DE PERSONAL	10.681	445	11.126
	10.01		CHELTUIELI SALARIALE ÎN BANI	8.111	365	8.476
		10.01.01	Salarii de bază	4.200	100	4.300
		10.01.03	Indemnizație de conducere	300	0	300
		10.01.04	Spor de vechime	865	0	865
		10.01.05	Sporuri pentru condiții de muncă	124	0	124
		10.01.06	Alte sporuri	1.000	0	1.000
		10.01.07	Ore suplimentare	40	0	40
		10.01.08	Fond de premii	930	0	930
		10.01.09	Prima de vacanță	400	220	620
		10.01.12	Indemnizații plătite unor persoane din afara unității	16	0	16
		10.01.13	Indemnizații de delegare-diurna	200	15	215
		10.01.30	Alte drepturi salariale în bani	36	30	66
	10.02		CHELTUIELI SALARIALE ÎN NATURĂ	314	0	314
		10.02.01	Tichete de masa	304	0	304
		10.02.30	Alte drepturi salariale în natură	10	0	10
	10.03		CONTRIBUȚII	2.256	80	2.336

*) Anexa este reprodusă în facsimil.

		10.03.01	Contribuții de asigurări sociale de stat	1.544	69	1.613
		10.03.02	Contribuții de asigurări de somaj	80	5	85
		10.03.03	Contribuții de asigurări sociale de sănătate	450	20	470
		10.03.04	Contribuții de asigurări pentru accidente de muncă și boli profesionale	40	2	42
		10.03.06	Contribuții pentru concedii și indemnizații	120	0	120
		10.03.07	Contribuții la fondul de garantare	22	-16	6
20			TITLUL II BUNURI ȘI SERVICII	4.531	64	4.595
	20.01		Bunuri și servicii	2.118	43	2.161
		20.01.01	Furnituri de birou	136	0	136
		20.01.02	Materiale pentru curatenie	25	0	25
		20.01.03	Încălzit, iluminat și forță motrică	200	20	220
		20.01.04	Apa, canal și salubritate	40	5	45
		20.01.05	Carburanți și lubrifianți	230	6	236
		20.01.06	Piese de schimb	61	0	61
		20.01.07	Transport	6	2	8
		20.01.08	Poștă, telecomunicații, radio, tv, internet	340	0	340
		20.01.09	Materiale și prestări de servicii cu caracter funcțional	440	0	440
		20.01.30	Alte bunuri și servicii pentru întreținere și funcționare	640	10	650
	20.02		Reparații curente	50	0	50
	20.04		Medicamente și materiale sanitare	6	0	6
		20.04.03	Reactivi	6	0	6
	20.05		Bunuri de natura obiectelor de inventar	160	0	160
		20.05.30	Alte obiecte de inventar	160	0	160
	20.06		Deplasări, detașări, transferări	1.124	19	1.143
		20.06.01	Deplasări interne, detașări, transferări	324	19	343
		20.06.02	Deplasări în străinătate	800	0	800
	20.09		Materiale de laborator	5	0	5
	20.11		Cărți, publicații și materiale documentare	6	1	7
	20.13		Pregătire profesională	135	0	135
	20.14		Protecția muncii	2	0	2
	20.30		Alte cheltuieli	926	0	926
		20.30.01	Reclamă și publicitate	50	0	50
		20.30.02	Protocol și reprezentare	320	0	320
		20.30.03	Prime de asigurare non-viața	150	0	150
		20.30.04	Chirii	218	0	218
		20.30.07	Fondul președintelui	28	0	28
		20.30.30	Alte cheltuieli cu bunuri și servicii	160	0	160
55			TITLUL VII ALTE TRANSFERURI	2.788	0	2.788
	55.01		A. Transferuri interne	921	0	921
		55.01.08	Programe PHARE	400	0	400
		55.01.18	Alte transferuri curente interne	521	0	521

	55.02		B. Transferuri curente în străinătate (către organizații internaționale)	1.867	0	1.867
		55.02.01	Contribuții și cotizații la organisme internaționale	452	0	452
		55.02.04	Alte transferuri curente în străinătate	1.415	0	1.415
			70. CHELTUIELI DE CAPITAL (71+72)	7.240	-509	6.731
71			TITLUL X ACTIVE NEFINANCIARE	7.240	-509	6.731
	71.01		Active fixe	7.140	-509	6.631
		71.01.01	Construcții	5.500	-509	4.991
		71.01.02	Mașini, echipamente și mijloace de transport	60	0	60
		71.01.03	Mobilier, aparatură birotică și alte active corporale	736	0	736
		71.01.30	Alte active fixe	844	0	844
	71.03		Reparații capitale aferente activelor fixe	100	0	100
90			TITLUL XIV REZERVE/ DEFICIT	0	0	0
			Numar Personal	172		

ACTE ALE ORGANELOR DE SPECIALITATE ALE ADMINISTRAȚIEI PUBLICE CENTRALE

MINISTERUL AGRICULTURII
ȘI DEZVOLTĂRII RURALE
Nr. 431 din 2 iulie 2008

MINISTERUL INTERNELOR
ȘI REFORMEI ADMINISTRATIVE
Nr. 576 din 7 august 2008

MINISTERUL ECONOMIEI
ȘI FINANȚELOR
Nr. 2.456 din 19 august 2008

O R D I N

privind modificarea lit. b) a cap. 2 partea I titlul II din anexa la Ordinul ministrului agriculturii și dezvoltării rurale, al ministrului internelor și reformei administrative și al ministrului economiei și finanțelor nr. 344/239/742/2007 pentru aprobarea Normelor tehnice privind modul de completare a registrului agricol pentru perioada 2007—2011

În baza Referatului de aprobare nr. 117.137 din data de 4 iunie 2008 al Direcției generale implementare politici agricole din cadrul Ministerului Agriculturii și Dezvoltării Rurale, având în vedere prevederile art. 2 din Hotărârea Guvernului nr. 175/2007 privind registrul agricol pentru perioada 2007—2011, în temeiul art. 3 alin. (1) lit. d) din Hotărârea Guvernului nr. 385/2007 privind organizarea și funcționarea Ministerului Agriculturii și Dezvoltării Rurale, al art. 7 alin. (4) din Ordonanța de urgență a Guvernului nr. 30/2007 privind organizarea și funcționarea Ministerului Internelor și Reformei Administrative, aprobată cu modificări prin Legea nr. 15/2008, al art. 11 alin. (4) din Hotărârea Guvernului nr. 386/2007 privind organizarea și funcționarea Ministerului Economiei și Finanțelor, cu modificările și completările ulterioare, și al prevederilor Ordonanței de urgență a Guvernului nr. 24/2007 privind stabilirea unor măsuri de reorganizare în cadrul administrației publice centrale, aprobată prin Legea nr. 98/2008,

ministrul agriculturii și dezvoltării rurale, ministrul internelor și reformei administrative și ministrul economiei și finanțelor emit următorul ordin:

Art. I. — Anexa la Ordinul ministrului agriculturii și dezvoltării rurale, al ministrului internelor și reformei administrative și al ministrului economiei și finanțelor nr. 344/239/742/2007, publicat în Monitorul Oficial al României, Partea I, nr. 569 din 20 august 2007, se modifică după cum urmează:

— la titlul II „Completarea registrului agricol” partea I capitolul 2, litera b) „Identificarea pe parcele a terenurilor

în proprietatea gospodăriei” se modifică și va avea următorul cuprins:

„b) Identificarea pe parcele a terenurilor în proprietatea gospodăriei

Identificarea pe parcele/tarla (sola) a terenurilor aflate în proprietatea gospodăriei, din care să rezulte: denumirea

parcele, numărul topografic al parcelei/tarlalei (solei), suprafața să se înscrie atât în ha, cât și în ari, defalcarea terenurilor pe intravilan și pe extravilan, pe categorii de folosință, cu menționarea numărului cadastral și a numărului de carte funciară, în cazul în care titlul de proprietate sau alte acte juridice a/au fost înscrise/înscrise în cartea funciară, sau a seriei și numărului titlului de proprietate, în cazul în care terenul este deținut în baza unui titlu de proprietate. În situația în care titlul de proprietate nu a fost înscris în cartea funciară, dar a fost întocmită documentația cadastrală pentru atribuirea numărului cadastral, vor fi înscrise în registrul agricol datele tehnice cuprinse în planul de amplasament și de delimitare.

La intravilan se înscriu sola, parcela și vecinătățile, suprafața de curți-construcții (CC) și agricol (A).

La rubrica «adresă/mențiuni» se vor înscrie: modalitatea de deținere a terenurilor (proprietate, folosință, arendă, donație, moștenire etc.), tipul, numărul și data actului de dobândire

(pentru o evidență mai bună a circulației terenurilor agricole), emitentul actului, înstrăinări de terenuri prin vânzări/cumpărări, schimb, donații etc., în care să fie menționate atât persoanele, cât și parcelele; se va înscrie și arabilul intravilan.

În cazul în care dimensiunile registrului agricol și ale tabelelor centralizatoare s-au stabilit astfel încât spațiul destinat rubricii «adresă/mențiuni» nu este suficient pentru înscrierea datelor prevăzute în Normele tehnice privind modul de completare a registrului agricol pentru perioada 2007—2011, se vor folosi alonje (file libere atașate pentru înscrierea datelor).

La fiecare rând numerotarea pozițiilor începe cu 01; se vor adăuga minimum 14 rânduri.”

Art. II — Prezentul ordin se publică în Monitorul Oficial al României, Partea I.

Ministrul agriculturii
și dezvoltării rurale,
Dacian Cioloș

Ministrul internelor
și reformei administrative,
Cristian David

Ministrul economiei
și finanțelor,
Varujan Vosganian

MINISTERUL ECONOMIEI ȘI FINANTELOR
Nr. 2.448 din 18 august 2008

BANCA NAȚIONALĂ A ROMÂNIEI
Nr. 3 din 22 iulie 2008

ORDIN

privind abrogarea Ordinului ministrului finanțelor publice și al guvernatorului Băncii Naționale a României nr. 999/3/2003 pentru aprobarea Sistemului de raportare contabilă semestrială a instituțiilor de credit

Având în vedere prevederile art. 153 din Ordonanța de urgență a Guvernului nr. 99/2006 privind instituțiile de credit și adecvarea capitalului, aprobată cu modificări și completări prin Legea nr. 227/2007, ale art. 47 din Ordonanța Guvernului nr. 28/2006 privind reglementarea unor măsuri financiar-fiscale, aprobată cu modificări și completări prin Legea nr. 266/2006, precum și ale art. 15 și art. 62 alin. (1) din Legea nr. 24/2000 privind normele de tehnică legislativă pentru elaborarea actelor normative, republicată, cu modificările și completările ulterioare,

în temeiul prevederilor art. 4 alin. (3) din Legea contabilității nr. 82/1991, republicată, ale art. 11 alin. (4) din Hotărârea Guvernului nr. 386/2007 privind organizarea și funcționarea Ministerului Economiei și Finanțelor, cu modificările și completările ulterioare, precum și ale art. 35 din Legea nr. 312/2004 privind Statutul Băncii Naționale a României,

ministrul economiei și finanțelor și guvernatorul Băncii Naționale a României emit următorul ordin:

Art. 1. — La data intrării în vigoare a prezentului ordin se abrogă Ordinul ministrului finanțelor publice și al guvernatorului Băncii Naționale a României nr. 999/3/2003 pentru aprobarea Sistemului de raportare contabilă semestrială a instituțiilor de

credit, publicat în Monitorul Oficial al României, Partea I, nr. 578 din 13 august 2003, cu modificările și completările ulterioare.

Art. 2. — Prezentul ordin se publică în Monitorul Oficial al României, Partea I.

p. Ministrul economiei și finanțelor,
Elena-Doina Dascălu,
secretar de stat

Guvernatorul Băncii Naționale a României,
Mugur Constantin Isărescu

ACTE ALE BĂNCII NAȚIONALE A ROMÂNIEI

BANCA NAȚIONALĂ A ROMÂNIEI

ORDIN

pentru modificarea Ordinului Băncii Naționale a României nr. 12/2007 privind raportarea cerințelor minime de capital pentru instituțiile de credit

Având în vedere prevederile art. 165 și ale art. 169 din Ordonanța de urgență a Guvernului nr. 99/2006 privind instituțiile de credit și adecvarea capitalului, aprobată cu modificări și completări prin Legea nr. 227/2007, și ale art. 3 alin. (4) și (5) din Regulamentul Băncii Naționale a României și al Comisiei Naționale a Valorilor Mobiliare nr. 13/18/2006 privind determinarea cerințelor minime de capital pentru instituțiile de credit și firmele de investiții, aprobat prin Ordinul Băncii Naționale a României și al Comisiei Naționale a Valorilor Mobiliare nr. 10/107/2006,

în temeiul art. 48 din Legea nr. 312/2004 privind Statutul Băncii Naționale a României și al art. 420 alin. (1) din Ordonanța de urgență a Guvernului nr. 99/2006, aprobată cu modificări și completări prin Legea nr. 227/2007,

Banca Națională a României emite următorul ordin:

Art. I. — Ordinul Băncii Naționale a României nr. 12/2007 privind raportarea cerințelor minime de capital pentru instituțiile de credit, publicat în Monitorul Oficial al României, Partea I, nr. 703 și 703 bis din 18 octombrie 2007, se modifică după cum urmează:

1. În anexa I, Formularul 1: CA „Adecvarea capitalului la riscuri” se modifică și va avea cuprinsul prevăzut în anexa nr. 1 la prezentul ordin.

2. În anexa I, Formularul 13: OPR „Riscul operațional” se modifică și va avea cuprinsul prevăzut în anexa nr. 2 la prezentul ordin.

3. În anexa I, Formularul 14: OPR Details „Riscul operațional: Valori brute ale pierderilor pe linii de activitate și categorii de evenimente în ultimul an” se modifică și va avea cuprinsul prevăzut în anexa nr. 3 la prezentul ordin.

Art. II. — Anexele nr. 1—3 fac parte integrantă din prezentul ordin.

Art. III. — Prezentul ordin se publică în Monitorul Oficial al României, Partea I.

Președintele Consiliului de administrație al Băncii Naționale a României,

Mugur Constantin Isărescu

București, 19 august 2008.

Nr. 9.

Denumirea instituției de credit:

Data raportării:

Formular 1: CA

ANEXA Nr. 1

ADECVAREA CAPITALULUI LA RISCURI

Indicativ	Nr. crt.	Eticheta	Valoare (LEI)	Referințe și comentarii
	1	FONDURI PROPRII TOTALE		= 1.1 + 1.2 + 1.3 + 1.6 + 1.7 = 1.4 + 1.5 + 1.6 + 1.7
	1.1	FONDURI PROPRII DE NIVEL 1		Elemente de capital eligibile pentru includerea în fondurile proprii de nivel 1 = 1.1.1 + 1.1.2 + 1.1.3 + 1.1.4 + 1.1.5
	1.1.1.	Capital eligibil		= 1.1.1.1 + 1.1.1.2 + 1.1.1.3 + 1.1.1.4
N	1.1.1.*	din care: instrumente noninovative subiect al limitei		Nu sunt implementate în legislația națională
N	1.1.1.**	din care: instrumente inovative subiect al limitei		Nu sunt implementate în legislația națională
	1.1.1.1	Capital social subscris și vărsat		Art. 4 lit. a) din Regulamentul nr. 18/23/14.12.2006, cu modificările și completările ulterioare Art. 9 lit. a) din Regulamentul nr. 18/23/14.12.2006, cu modificările și completările ulterioare ≈ FINREP : Capital vărsat
	1.1.1.2	(—) Acțiuni proprii		Art. 5 lit. a) din Regulamentul nr. 18/23/14.12.2006, cu modificările și completările ulterioare ≈ FINREP : <Acțiuni proprii>

Indicativ	Nr. crt.	Eticheta	Valoare (LEI)	Referințe și comentarii
	1.1.1.3	Prime de capital		Art. 4 lit. b) din Regulamentul nr. 18/23/14.12.2006, cu modificările și completările ulterioare Art. 9 lit. b) din Regulamentul nr. 18/23/14.12.2006, cu modificările și completările ulterioare ≈FINREP: Prime de capital
C	1.1.1.4	Alte instrumente eligibile de capital		Art. 27 (1) lit. c) din Regulamentul nr. 18/23/14.12.2006, cu modificările și completările ulterioare Acest element include instrumentele eligibile pentru includerea în fondurile proprii de nivel 1, dar clasificate ca datorii conform regulilor contabile de tip IFRS ≈FINREP: include elemente precum: Capital social rambursabil la cerere (ex. în cazul organizațiilor cooperatiste de credit sau al existenței unor clauze speciale privind capitalul) și Alte capitaluri proprii: Alte instrumente de capitaluri proprii
	1.1.2	Rezerve eligibile		= 1.1.2.1 + 1.1.2.2. + 1.1.2.3 + 1.1.2.4a + 1.1.2.4b + 1.1.2.5 + 1.1.2.6
	1.1.2.1	Rezerve		= 1.1.2.1.01 + 1.1.2.1.02 Art. 4 lit. c) din Regulamentul nr. 18/23/14.12.2006, cu modificările și completările ulterioare Art. 5 lit. d) din Regulamentul nr. 18/23/14.12.2006, cu modificările și completările ulterioare A se vedea și prevederile art. 7 (1) din Regulamentul nr. 18/23/14.12.2006, cu modificările și completările ulterioare Art. 9 lit. b) din Regulamentul nr. 18/23/14.12.2006, cu modificările și completările ulterioare Art. 10 lit. a) din Regulamentul nr. 18/23/14.12.2006, cu modificările și completările ulterioare A se vedea și prevederile art. 18 din Regulamentul nr. 18/23/14.12.2006, cu modificările și completările ulterioare Art. 26 (3) lit. b) și 26 (4) lit. a) și b) și 26 (5) din Regulamentul nr. 18/23/14.12.2006, cu modificările și completările ulterioare ≈FINREP: Rezerve (inclusiv rezultatul reportat) și Rezerve din reevaluare și alte diferențe de evaluare aferente (se exclud diferențele de evaluare cuprinse la 1.1.2.6)
	1.1.2.1.01	Rezerve (inclusiv diferențe din evaluare)		≈ FINREP: Rezerve + Rezerve din reevaluare
C	1.1.2.1.02	Parte a rezervelor care urmează să fie ajustată potrivit filtrelor aplicate diferențelor din evaluare		Componentă a rezervelor care face obiectul filtrelor prudențiale
C	1.1.2.2	Interes minoritar		= 1.1.2.2.01 + 1.1.2.2.02 + 1.1.2.2.03 Art. 26 (3) lit. a) și art. 26 (5) din Regulamentul nr. 18/23/14.12.2006, cu modificările și completările ulterioare ≈FINREP: Interese minoritare (se exclud diferențele de evaluare cuprinse la 1.1.2.6)
C	1.1.2.2.01	Interes minoritar (inclusiv diferențe din evaluare)		≈ FINREP: Interes minoritar
C	1.1.2.2.02	Parte a interesului minoritar care urmează să fie ajustată potrivit filtrelor aplicate diferențelor din evaluare		Componentă a interesului minoritar care face obiectul filtrelor prudențiale

Indicativ	Nr. crt.	Eticheta	Valoare (LEI)	Referințe și comentarii
C	1.1.2.2.03	(-) Ajustări la interesul minoritar		Parte a interesului minoritar care nu este eligibilă pentru includerea în fondurile proprii de nivel 1
N	1.1.2.2*	din care: instrumente noninovative supuse limitării		Nu sunt implementate în legislația națională
N	1.1.2.2**	din care: instrumente inovative supuse limitării		Nu sunt implementate în legislația națională
C	1.1.2.3	Rezultatul net al exercițiului financiar curent reprezentând profit		= Min [(1.1.2.3.01 + 1.1.2.3.02), 0] Elementele 1.1.2.3.01 și 1.1.2.3.02 se utilizează doar atunci când rezultatul contabil curent este pozitiv și a fost auditat. Semnul valorii înscrise la 1.1.2.3 este întotdeauna negativ (sau zero) datorită aplicării formulei de mai sus.
C	1.1.2.3.01	Profit auditat din anul curent		≈ FINREP : Partea corespunzătoare din (rezultatul pozitiv al anului curent – dividendele interimare) verificată de persoanele responsabile cu auditarea situațiilor financiare
C	1.1.2.3.02	Parte a profitului auditat din anul curent, care urmează să fie ajustată potrivit filtrelor aplicate diferențelor din evaluare		Componentă a profitului auditat din anul curent care face obiectul filtrelor prudențiale menționate la pct. 1.1.2.6 (1.1.2.6.07 și 1.1.2.6.11)
	1.1.2.4a	Pierderea perioadei curente		= Min [(1.1.2.4a.01 + 1.1.2.4a.02), 0] Elementele de la 1.1.2.4a, 1.1.2.4a.01 și 1.1.2.4a.02 se utilizează doar atunci când rezultatul contabil curent nu a fost auditat, indiferent de semn. Semnul valorii de la 1.1.2.4a este întotdeauna negativ (sau zero) datorită aplicării formulei de mai sus.
	1.1.2.4a.01	Rezultatul neauditat din anul curent reprezentând pierdere		Art. 5 lit. e) din Regulamentul nr. 18/23/2006, cu modificările și completările ulterioare Art. 6 (3) din Regulamentul nr. 18/23/2006, cu modificările și completările ulterioare Art. 10 lit. a) din Regulamentul nr. 18/23/14.12.2006 ≈ FINREP : (Partea corespunzătoare din) Rezultatul anului curent – dividende interimare când suma nu a fost verificată de persoanele responsabile cu auditarea situațiilor financiare
C		Rezultatul neauditat din anul curent reprezentând profit		
C	1.1.2.4a.02	Parte a rezultatului neauditat din anul curent, care urmează să fie ajustată potrivit filtrelor aplicate diferențelor din evaluare		Componentă a rezultatului neauditat din anul curent care face obiectul filtrelor prudențiale menționate la pct. 1.1.2.6 (1.1.2.6.07 și 1.1.2.6.11)
	1.1.2.4.b	Rezultatul net al exercițiului financiar curent reprezentând pierdere		= Min [(1.1.2.4b.01 + 1.1.2.4b.02), 0] Elementele de la 1.1.2.4b, 1.1.2.4b.01 și 1.1.2.4b.02 se utilizează doar atunci când rezultatul contabil curent este negativ și a fost auditat. Semnul valorii de la 1.1.2.4b este întotdeauna negativ (sau zero), datorită aplicării formulei de mai sus.
	1.1.2.4.b.01	(—) Pierderea curentă		Art. 5 lit. e) din Regulamentul nr. 18/23/14.12.2006 dacă rezultatul sumei este negativ, cu modificările și completările ulterioare Vezi prevederile art. 6 (3) din Regulamentul nr. 18/23/14.12.2006, cu modificările și completările ulterioare Art. 10 lit. a) din Regulamentul nr. 18/23/14.12.2006, cu modificările și completările ulterioare ≈ FINREP : Rezultatul anului curent (negativ) – dividendele interimare, când suma a fost verificată de persoane responsabile pentru auditarea situațiilor financiare

Indicativ	Nr. crt.	Eticheta	Valoare (LEI)	Referințe și comentarii
C	1.1.24.b.02	Parte a rezultatului negativ din anul curent ce urmează să fie ajustată potrivit filtrelor aplicate diferențelor din evaluare		Componentă a pierderii din anul curent supusă filtrelor prudențiale menționate la pct.1.1.2.6 (1.1.2.6.07 și 1.1.2.6.11)
	1.1.2.5	(—) Câștiguri nete din capitalizarea profiturilor viitoare din active ce fac obiectul operațiunilor de securitizare		Art. 8 din Regulamentul nr. 18/23/14.12.2006, cu modificările și completările ulterioare
C	1.1.2.6	Diferențe din evaluare eligibile pentru includerea în fondurile proprii de nivel 1		<p>\sum 1.1.2.6.i, i = 01 la 16</p> <p>Pentru scopul raportării toate diferențele din evaluare trebuie incluse în cadrul acestui element. Totuși aceasta nu împiedică transferarea întregii valori a unui element în categoria fondurilor proprii de nivel 2</p> <p>Rubricile aferente pct.1.1.2.6.i includ și sumele respective care sunt aferente interesului minoritar</p>
C	1.1.2.6.01	Diferențe din evaluarea instrumentelor de capitaluri proprii clasificate în categoria activelor financiare disponibile pentru vânzare		<p>Art. 26 (2) din Regulamentul nr. 18/23/14.12.2006, cu modificările și completările ulterioare</p> <p>Include și diferențele din evaluare provenite din operațiunile de acoperire a fluxurilor de trezorerie legate de instrumentele de capitaluri proprii clasificate în categoria activelor financiare disponibile pentru vânzare (a se vedea și 1.1.2.6.09)</p> <p>Sumele se consideră cu semnul + dacă sunt solduri creditoare și cu semnul – dacă sunt solduri debitoare</p> <p>≈FINREP: Partea corespunzătoare din: Rezerve din reevaluare și alte diferențe de evaluare aferente + Interese minoritare: Rezerve din reevaluare și alte diferențe de evaluare</p>
C	1.1.2.6.02	Ajustări la diferențele din evaluarea instrumentelor de capitaluri proprii clasificate în categoria activelor financiare disponibile pentru vânzare		Art. 27 (1) lit. a) propoziția 2 coroborat cu art. 27 (2) lit. a) și lit. c) din Regulamentul nr. 18/23/14.12.2006, cu modificările și completările ulterioare
C	1.1.2.6.03	Diferențe din evaluarea creditelor și creanțelor înregistrate în categoria activelor financiare disponibile pentru vânzare		<p>Art. 26 (2) din Regulamentul nr. 18/23/14.12.2006, cu modificările și completările ulterioare</p> <p>Include și diferențele din evaluare provenite din operațiunile de acoperire a fluxurilor de trezorerie legate de creditele și creanțele înregistrate în categoria activelor financiare disponibile pentru vânzare (a se vedea și 1.1.2.6.09)</p> <p>Sumele se consideră cu semnul + dacă sunt solduri creditoare și cu semnul – dacă sunt solduri debitoare</p> <p>≈FINREP: Partea corespunzătoare din: Rezerve din reevaluare și alte diferențe de evaluare aferente + Interese minoritare: Rezerve din reevaluare și alte diferențe de evaluare</p>

Indicativ	Nr. crt.	Eticheta	Valoare (LEI)	Referințe și comentarii
C	1.1.2.6.04	Ajustări la diferențele din evaluarea creditelor și creanțelor înregistrate în categoria activelor financiare disponibile pentru vânzare		Art. 27 (1) lit. a) propoziția 2 coroborat cu art. 27 (2) lit. b) din Regulamentul nr. 18/23/14.12.2006, cu modificările și completările ulterioare Sumele se consideră cu semnul schimbat față de semnul sumei de la linia precedentă (se neutralizează și soldurile creditoare și cele debitoare)
C	1.1.2.6.05	Diferențe din evaluarea altor active înregistrate în categoria activelor financiare disponibile pentru vânzare		Art. 26 (2) din Regulamentul nr. 18/23/14.12.2006, cu modificările și completările ulterioare Include și diferențele din evaluare provenite din operațiunile de acoperire a fluxurilor de trezorerie legate de alte active înregistrate în categoria activelor financiare disponibile pentru vânzare (a se vedea și 1.1.2.6.09) Sumele se consideră cu semnul + dacă sunt solduri creditoare și cu semnul - dacă sunt solduri debitoare ~FINREP: Partea corespunzătoare din: Rezerve din reevaluare și alte diferențe de evaluare aferente + Interese minoritare: Rezerve din reevaluare și alte diferențe de evaluare
C	1.1.2.6.06	Ajustări la diferențele din evaluarea altor active înregistrate în categoria activelor financiare disponibile pentru vânzare		Art. 27 (1) lit. a) propoziția 2 coroborat cu art. 27(2) lit. b) din Regulamentul nr. 18/23/14.12.2006, cu modificările și completările ulterioare Sumele se consideră cu semnul schimbat față de semnul sumei de la linia precedentă (se neutralizează și soldurile creditoare și cele debitoare)
C	1.1.2.6.07	Diferențe din evaluarea datoriilor financiare la valoarea justă determinate de modificarea propriei calități de credit		Art. 26 (2) din Regulamentul nr. 18/23/14.12.2006, cu modificările și completările ulterioare Sumele se consideră cu semnul + dacă sunt solduri creditoare și cu semnul - dacă sunt solduri debitoare ~FINREP: Partea corespunzătoare din: Rezultatul anului curent + Rezerve (inclusiv rezultatul reportat) + Interese minoritare: alte elemente (în legătură cu rezultatul)
C	1.1.2.6.08	Ajustări la diferențele din evaluarea datoriilor financiare la valoarea justă determinate de modificarea propriei calități de credit		Art. 27 (1) lit. b) din Regulamentul nr. 18/23/14.12.2006, cu modificările și completările ulterioare Sumele se consideră cu semnul schimbat față de semnul sumei de la linia precedentă (se neutralizează și soldurile creditoare și cele debitoare) FINREP: „Suma modificării cumulate a valorii juste determinată de modificarea propriei calități de credit”
C	1.1.2.6.09	Diferențe din evaluare provenite din operațiuni de acoperire a fluxurilor de trezorerie privind activele care nu sunt înregistrate în categoria activelor financiare disponibile pentru vânzare		Art. 26 (2) din Regulamentul nr. 18/23/14.12.2006, cu modificările și completările ulterioare De regulă operațiunile de acoperire a fluxurilor de trezorerie legate de activele financiare disponibile pentru vânzare sunt excluse de la această poziție. Cu toate acestea, în cazul neutralizării diferențelor din evaluare a activelor financiare disponibile pentru vânzare de care sunt legate operațiunile de acoperire a fluxurilor de trezorerie, aceste operațiuni de acoperire a fluxurilor de trezorerie sunt incluse în acest element. ~FINREP: Partea corespunzătoare din Rezerve din reevaluare și alte diferențe de evaluare aferente + Interese minoritare: Rezerve din reevaluare și alte diferențe de evaluare

Indicativ	Nr. crt.	Eticheta	Valoare (LEI)	Referințe și comentarii
C	1.1.2.6.10	Ajustări la diferențele din evaluare determinate de operațiuni de acoperire a fluxurilor de trezorerie		Art. 27 (1) lit. a) propoziția 1 din Regulamentul nr. 18/23/14.12.2006, cu modificările și completările ulterioare
C	1.1.2.6.11	Diferențe din evaluarea investițiilor imobiliare		Art. 26 (2) din Regulamentul nr. 18/23/14.12.2006, cu modificările și completările ulterioare ≈ FINREP : Partea corespunzătoare din: Rezultatul anului curent + Rezerve (inclusiv rezultatul reportat) + Interese minoritare: alte elemente (în legătură cu rezultatul)
C	1.1.2.6.12	Ajustări la diferențele din evaluarea investițiilor imobiliare		Art. 27 (1) lit. d) din Regulamentul nr. 18/23/14.12.2006, cu modificările și completările ulterioare
C	1.1.2.6.13	Diferențe din evaluarea imobilizărilor corporale (construcții, terenuri și echipamente)		Art. 26 (2) din Regulamentul nr. 18/23/14.12.2006, cu modificările și completările ulterioare ≈ FINREP : Partea corespunzătoare diferențelor pozitive privind reevaluarea imobilizărilor corporale din: Rezerve din reevaluare și alte diferențe de evaluare aferente + Interese minoritare: Rezerve din reevaluare și alte diferențe de evaluare
C	1.1.2.6.14	Ajustări la diferențele din evaluarea imobilizărilor corporale (construcții, terenuri și echipamente)		Art. 27 (1) lit. d) din Regulamentul nr. 18/23/14.12.2006, cu modificările și completările ulterioare
C	1.1.2.6.15	Alte diferențe din evaluare care afectează rezervele eligibile		Art. 26 (2) din Regulamentul nr. 18/23/14.12.2006, cu modificările și completările ulterioare ≈ FINREP : Partea corespunzătoare din: Rezerve din reevaluare și alte diferențe de evaluare aferente + Interese minoritare: Rezerve din reevaluare și alte diferențe de evaluare
C	1.1.2.6.16	Ajustări la alte diferențe din evaluare care afectează rezervele eligibile		Art. 28 din Regulamentul nr. 18/23/14.12.2006, cu modificările și completările ulterioare
N	1.1.3	Fonduri pentru riscurile bancare generale		Legislația contabilă din România nu permite instituțiilor de credit să recunoască ca element de pasiv un element de natura fondului pentru riscuri bancare generale în înțelesul dat de art. 38 din Directiva 86/635/CEE
C	1.1.4	Alte fonduri proprii de nivel 1 specifice României		= 1.1.4.1 + 1.1.4.2 + 1.1.4.3 + 1.1.4.4
N	1.1.4.1.	Instrumente noninovative supuse limitării		Nu sunt implementate în legislația națională
N	1.1.4.2.	Instrumente inovative supuse limitării		Nu sunt implementate în legislația națională
N	1.1.4.3	Filtru prudențial pozitiv adoptat la aplicarea pentru prima dată a IFRS		Nu s-a implementat un astfel de filtru prudențial
C	1.1.4.4	Alte filtre prudențiale		Include acele filtre prudențiale neprecizate anterior care conduc la creșterea fondurilor proprii de nivel 1
	1.1.5	(—) Alte deduceri din fondurile proprii de nivel 1		= 1.1.5.1+1.1.5.2+1.1.5.3+1.1.5.4
	1.1.5.1	(—) Imobilizări necorporale		Art. 5 lit. f) din Regulamentul nr. 18/23/14.12.2006, cu modificările și completările ulterioare Include orice fond comercial nededus deja (diferența din prima consolidare) în cadrul 1.1.2.1 Rezerve — pentru nivelul consolidat

Indicativ	Nr. crt.	Eticheta	Valoare (LEI)	Referințe și comentarii
N	1.1.5.2	Sume ce depășesc limite stabilite pentru instrumente noninovative		Aceste instrumente nu sunt implementate în legislația națională
N	1.1.5.3	Sume ce depășesc limite stabilite pentru instrumente inovative		Aceste instrumente nu sunt implementate în legislația națională
	1.1.5.4	(—) Alte deduceri specifice României din fondurile proprii de nivel I		= 1.1.5.4.1+1.1.5.4.2
N	1.1.5.4.1	(—) Filtru prudential negativ adoptat la aplicarea pentru prima data a IAS		Nu s-a implementat un astfel de filtru prudential
	1.1.5.4.2	(—) Alte filtre prudentiale		Art. 5 lit. b) din Regulamentul nr. 18/23/14.12.2006, cu modificările și completările ulterioare Art. 5 lit. c) din Regulamentul nr. 18/23/14.12.2006, cu modificările și completările ulterioare Art. 18 (4) din Regulamentul nr. 16/21/14.12.2006 privind expunerile mari ale instituțiilor de credit și ale firmelor de investiții Include acele filtre prudentiale neprecizate anterior care conduc la reducerea fondurilor proprii de nivel I — pentru nivelul consolidat
	1.2	FONDURI PROPRII DE NIVEL 2		Elemente de capital eligibile pentru includerea în fondurile proprii de nivel 2 =1.2.1+1.2.2+1.2.3 Vezi art. 21 (1) lit. a) din Regulamentul nr. 18/23/14.12.2006, cu modificările și completările ulterioare
	1.2.1	Fonduri proprii de nivel 2 de bază		Elemente de capital eligibile pentru includerea în fondurile proprii de nivel 2 de bază = 1.2.1.1.+1.2.1.2+1.2.1.3+1.2.1.4+1.2.1.5+1.2.1.6+1.2.1.7+1.2.1.8
N	1.2.1.1	Suma ce excedează limitelor stabilite pentru fondurile proprii de nivel 1, inclusă în fondurile proprii de nivel 2 de bază		Aceste instrumente nu au fost implementate în legislația națională
C	1.2.1.2	Ajustări la diferențele din evaluare deduse din fondurile proprii de nivel 1 și incluse în fondurile proprii de nivel 2 de bază		$\sum 1.2.1.2.i, i = 01 \text{ la } 05$
C	1.2.1.2.01	Ajustări la diferențele din evaluarea instrumentelor de capitaluri proprii clasificate în categoria activelor financiare disponibile pentru vânzare incluse în fondurile proprii de nivel 2 de bază		Art. 27 (2) lit. a) din Regulamentul nr. 18/23/14.12.2006, cu modificările și completările ulterioare Partea corespunzătoare din suma prevăzută la pct. 1.1.2.6.02
C	1.2.1.2.02	Ajustări la diferențele din evaluarea altor active înregistrate în categoria activelor financiare disponibile pentru vânzare incluse în fondurile proprii de nivel 2 de bază		Art. 27 (2) lit. b) din Regulamentul nr. 18/23/14.12.2006, cu modificările și completările ulterioare Suma sau partea din suma de la 1.1.2.6.06
C	1.2.1.2.03	Ajustări la diferențele din evaluarea investițiilor imobiliare incluse în fondurile proprii de nivel 2		Art. 27 (1) lit. d) din Regulamentul nr. 18/23/14.12.2006, cu modificările și completările ulterioare Partea corespunzătoare din suma prevăzută la 1.1.2.6.12

Indicativ	Nr. crt.	Eticheta	Valoare (LEI)	Referințe și comentarii
C	1.2.1.2.04	Ajustări la diferențele din evaluarea imobilizărilor corporale (construcții, terenuri și echipamente) incluse în fondurile proprii de nivel 2		Art. 27 (1) lit. d) din Regulamentul nr. 18/23/14.12.2006, cu modificările și completările ulterioare Partea corespunzătoare din suma prevăzută la 1.1.2.6.14
C	1.2.1.2.05	Alte ajustări la diferențele din evaluare care afectează rezervele eligibile, incluse în fondurile proprii de nivel 2 de bază		Art. 28 din Regulamentul nr. 18/23/14.12.2006, cu modificările și completările ulterioare Suma sau partea din suma prevăzută la pct. 1.1.2.6.16 și orice alte ajustări care nu sunt menționate în mod explicit mai sus
	1.2.1.3.	Rezerve din reevaluare		Art. 12 (2) lit. a) din Regulamentul nr. 18/23/14.12.2006, cu modificările și completările ulterioare A se vedea și prevederile art. 18 din Regulamentul nr. 18/23/14.12.2006, cu modificările și completările ulterioare Rezervele din reevaluare, mai puțin diferențele din reevaluare rezultate din aplicarea IFRS care au fost deja incluse și ajustate cu filtre prudențiale la nivelul fondurilor proprii de nivel 1, unele dintre ele fiind incluse în fondurile proprii de nivel 2 de bază (elementul 1.2.1.2) — pentru nivelul consolidat
N	1.2.1.4	Ajustări de valoare a pozițiilor de risc de credit în abordarea standard		Nu au fost implementate întrucât opțiunea națională prevăzută la art. 37 (2) din Directiva 86/635/CEE nu a fost implementată în legislația contabilă națională
	1.2.1.5	Alte elemente, din care:		Art. 12 (2) lit. b) din Regulamentul nr. 18/23/14.12.2006, cu modificările și completările ulterioare, cu excepția „... inclusiv elementele prevăzute la art. 14 alin. (3)” coroborat cu art. 14 (1) și art. 14 (2) din cadrul aceluiași regulament Art. 13 (2) din Regulamentul nr. 18/23/14.12.2006, cu modificările și completările ulterioare A se vedea și prevederile art. 18 din Regulamentul nr. 18/23/14.12.2006, cu modificările și completările ulterioare
	1.2.1.6	Titluri pe durată nedeterminată și alte instrumente:		Art. 12 (2) lit. c) din Regulamentul nr. 18/23/14.12.2006, cu modificările și completările ulterioare A se vedea și prevederile art. 13 (1) din Regulamentul nr. 18/23/14.12.2006, cu modificările și completările ulterioare A se vedea și prevederile art. 15 din Regulamentul nr. 18/23/14.12.2006, cu modificările și completările ulterioare
	1.2.1.7	Excedent de provizioane în cazul utilizării abordării bazate pe modele interne de rating		Art. 14 (3) din Regulamentul nr. 18/23/14.12.2006, cu modificările și completările ulterioare
	1.2.1.8	Fonduri proprii de nivel 2 de bază specifice României		Potrivit prevederilor cadrului legislativ, dacă este cazul
	1.2.2	Fonduri proprii de nivel 2 suplimentar		Elemente de capital eligibile pentru includerea în fondurile proprii de nivel 2 suplimentar = 1.2.2.1+1.2.2.2+1.2.2.3+1.2.2.4+1.2.2.5 Vezi condiția menționată la art. 21 (1) lit. b) din Regulamentul nr. 18/23/14.12.2006
N	1.2.2.1	Angajamente ale membrilor instituțiilor de credit înființate ca societăți cooperatiste		Nu au fost implementate în legislația națională
	1.2.2.2	Acțiuni preferențiale cumulative pe durată determinată		Art. 12 (3) din Regulamentul nr. 18/23/14.12.2006, cu modificările și completările ulterioare A se vedea și prevederile art. 13 (1) din Regulamentul nr. 18/23/14.12.2006, cu modificările și completările ulterioare A se vedea și prevederile art. 16 (1) și art. 16 (2) din Regulamentul nr. 18/23/14.12.2006, cu modificările și completările ulterioare

Indicativ	Nr. crt.	Eticheta	Valoare (LEI)	Referințe și comentarii
	1.2.2.3	Împrumuturi subordonate		Art. 12 (3) din Regulamentul nr. 18/23/14.12.2006, cu modificările și completările ulterioare A se vedea și prevederile art. 16 (1) și art. 16 (2) din cadrul aceluiași regulament, acordându-se atenție prevederilor art. 16 (2) lit. c) ale căror implicații în timp au fost luate în considerare
	1.2.2.4	Fonduri proprii de nivel 2 suplimentar, specifice României		Potrivit prevederilor cadrului legislativ, dacă este cazul
	1.2.2.5	(—) Suma ce excedează limitelor prevăzute pentru nivelul fondurilor proprii de nivel 2 suplimentar		Art. 21 (1) lit. b) din Regulamentul nr. 18/23/14.12.2006, cu modificările și completările ulterioare
	1.2.3	(—) Deduceri din fondurile proprii de nivel 2		= 1.2.3.1+1.2.3.2
	1.2.3.1	(—) Suma ce excedează limitelor prevăzute pentru nivelul fondurilor proprii de nivel 2		Art. 21 (1) lit. a) din Regulamentul nr. 18/23/14.12.2006, cu modificările și completările ulterioare
	1.2.3.2	(—) Alte elemente deductibile din fondurile proprii de nivel 2 suplimentar, specifice României		Potrivit prevederilor cadrului legislativ, dacă este cazul
	1.3	(—) ELEMENTE DEDUCTIBILE DIN FONDURILE PROPRII DE NIVEL 1 ȘI 2		Σ 1.3.i, i = 1 la 11 $\Sigma = 1.3.T1^*+1.3.T2^*$
	1.3 T1*	Din care: (—) Din fondurile proprii de nivel 1		Art. 22 (1), 22 (2) și art. 22 (3) din Regulamentul nr. 18/23/14.12.2006, cu modificările și completările ulterioare Elementele deductibile din nivelul fondurilor proprii de nivel 1 (elementul 1.1) reprezintă, cel puțin, 50% din (1.3—1.3.11) (vezi elementul 1.3.T2*). Se va avea în vedere la calculul elementului 1.4. În cazul elementului 1.3.11, Banca Națională a României poate decide să aplice deduceri din fondurile proprii de nivel 1 sau 2 în diferite proporții, în conformitate cu art. 23 din Regulamentul nr. 18/23/14.12.2006, cu modificările și completările ulterioare.
	1.3 T2*	(—) Din fondurile proprii de nivel 2		Art. 22 (1), 22 (2) și art. 22 (3) din Regulamentul nr. 18/23/14.12.2006, cu modificările și completările ulterioare Când 50% din elementul 1.3 depășește nivelul elementului 1.2, suma aflată în exces va fi de asemenea dedusă din valoarea elementului 1.1, fiind astfel inclusă în elementul 1.3.T1*. Se va avea în vedere la calculul elementului 1.5. În cazul elementului 1.3.11, Banca Națională a României poate decide să aplice deduceri din fondurile proprii de nivel 1 sau 2, în conformitate cu art. 23 din Regulamentul nr. 18/23/14.12.2006, cu modificările și completările ulterioare.
	1.3.1	(—) Valoarea acțiunilor și a altor titluri de capital deținute în alte instituții de credit sau financiare, care depășesc 10% din capitalul social al acestora		Art. 22 (1) lit. a) din Regulamentul nr. 18/23/14.12.2006, cu modificările și completările ulterioare

Indicativ	Nr. crt.	Eticheta	Valoare (LEI)	Referințe și comentarii
	1.3.2	(—) Creanțe subordonate și alte instrumente înregistrate în instituții de credit și financiare în care sunt înregistrate dețineri de acțiuni și alte titluri de capital ce depășesc 10% din capitalul social al acestora		Art. 22 (1) lit. b) din Regulamentul nr. 18/23/14.12.2006, cu modificările și completările ulterioare
	1.3.3	(—) Suma ce excedează limitei stabilite pentru deținerile de acțiuni și alte titluri de capital, creanțe subordonate și alte elemente înregistrate în instituții de credit și financiare în care sunt înregistrate dețineri de acțiuni și alte titluri de capital de până la 10% din capitalul social al acestora		Art. 22 (1) lit. c) din Regulamentul nr. 18/23/14.12.2006, cu modificările și completările ulterioare
	1.3.4	(—) Participații deținute în societăți de asigurare, societăți de reasigurare, societăți holding de asigurare		Art. 22 (1) lit. d) din Regulamentul nr. 18/23/14.12.2006, cu modificările și completările ulterioare
	1.3.5	(—) Alte instrumente deținute în societăți de asigurare, societăți de reasigurare, societăți holding de asigurare în care este menținută o participație		Art. 22 (1) lit. e) din Regulamentul nr. 18/23/14.12.2006, cu modificările și completările ulterioare
	1.3.6	(—) Elemente deductibile din fondurile proprii de nivel 1 și 2, specifice României		
	1.3.EM	Element memorandum: Fonduri proprii relevante pentru limitele aplicate expunerilor mari atunci când nu se utilizează fonduri proprii de nivel 2 pentru acoperirea riscurilor de piață și pentru limitele stabilite participațiilor calificate		= 1.1.+(1.2-1.2.1.7)+1.3.1+1.3.2+1.3.3+1.3.4+1.3.5+1.3.6 Vezi prevederile art. 24 din Regulamentul nr. 18/23/14.12.2006, cu modificările și completările ulterioare
	1.3.7	(—) Anumite expuneri din securitizare neincluse în activele ponderate la risc		Art. 22 (1) lit. g) din Regulamentul nr. 18/23/14.12.2006, cu modificările și completările ulterioare
	1.3.8	(—) Deficit de provizioane și valoarea pierderilor așteptate aferente creanțelor provenind din titluri de capital în cazul utilizării abordării bazate pe modele interne de rating		Art. 22 (1) lit. f) din Regulamentul nr. 18/23/14.12.2006, cu modificările și completările ulterioare Vezi și elementul 1.8.1
	1.3.9	(—) Participații calificate în instituții din afara sectorului financiar		Art. 143 din Ordonanța de urgență a Guvernului nr. 99/2006
	1.3.10	(—) Tranzacții incomplete aflate în perioada cuprinsă în intervalul de la 5 zile lucrătoare după al doilea segment al tranzacției (reprezentând plată/livrare contractuală) și până la stingerea tranzacției		Anexa II, pct. 2, tabelul 2, coloana 4 din Regulamentul nr. 22/27/14.12.2006 privind adecvarea capitalului instituțiilor de credit și al firmelor de investiții
	1.3.11	(—) Alte elemente deductibile din fondurile proprii de nivel 1 și 2, specifice României		Art. 23 din Regulamentul nr. 18/23/14.12.2006, cu modificările și completările ulterioare
	1.4	TOTAL FONDURI PROPRII DE NIVEL 1		= 1.1+1.3.T1*

Indicativ	Nr. crt.	Eticheta	Valoare (LEI)	Referințe și comentarii
	1.5	TOTAL FONDURI PROPRII DE NIVEL 2		= 1.2+1.3.T2*
	1.6	TOTAL FONDURI PROPRII DE NIVEL 2 SPECIFICE PENTRU ACOPERIREA RISCURILOR DE PIAȚĂ		= 1.6.1+1.6.2+1.6.3+1.6.4+1.6.5+1.6.6+1.6.7
	1.6.1	Suma ce excedează limitelor stabilite pentru fondurile proprii de nivel 2, transferată la total fonduri proprii de nivel 2 specifice pentru acoperirea riscurilor de piață		Regulamentul nr. 22/27/14.12.2006, art. 5 (5) corelat cu alin. (2), teza 2, lit. c) Suma ce excedează limitele stabilite pentru fondurile proprii de nivel 2 (a se vedea elementul 1.2.3.1), pentru care este obținută aprobarea de a fi considerată eligibilă pentru includerea la fondurile proprii de nivel 2 specifice pentru acoperirea riscurilor de piață
	1.6.2	Profituri nete aferente portofoliului de tranzacționare		Regulamentul nr. 22/27/14.12.2006, art. 5(2) teza 2 lit. b) Se includ profiturile/pierderile care rezultă din ajustările/rezervele aferente evaluării, după cum este prevăzut în Regulamentul nr. 22/27/14.12.2006, anexa VI, partea B, pct. 14—15
	1.6.3	Capital sub formă de împrumut subordonat pe termen scurt		Regulamentul nr. 22/27/14.12.2006, art. 5(2) teza 2 lit. c)
N	1.6.4	(—) Active nelichide		Opțiune națională neexercitată
	1.6.5	(—) Suma ce excedează limitelor stabilite pentru fondurile proprii specifice pentru acoperirea riscurilor de piață		Regulamentul nr. 22/27/14.12.2006, art. 5 (4) corelat cu art. 6
	1.6.EM	Element memorandum: Fonduri proprii totale relevante pentru limitele expunerilor mari în situația în care sunt utilizate fonduri proprii de nivel 2 pentru acoperirea riscurilor de piață		= 1.3.EM+1.3.9+1.3.10+1.6.1+1.6.2+1.6.3+1.6.5
N	1.6.6	(—) Elemente deductibile din fondurile proprii specifice pentru acoperirea riscurilor de piață, specifice României		Potrivit prevederilor cadrului legislativ, dacă este cazul
	1.6.7	(—) Elemente neutilizate, dar eligibile pentru includerea în fondurile proprii specifice pentru acoperirea riscurilor de piață		Regulamentul nr. 22/27/14.12.2006, art. 5 (2) = -Max[1.6.1+1.6.2+1.6.3+1.6.4+1.6.5+1.6.6-2.3; 0]
	1.7	(—) DEDUCERI DIN TOTAL FONDURI PROPRII		= 1.7.1+1.7.2
	1.7.1	Elemente deductibile din total fonduri proprii, specifice României		Elemente deductibile din fondurile proprii, specifice României, nealocate fondurilor proprii de nivel 1, 2 sau 3
N	1.7.2	Participații în entități de asigurare		Nu s-a implementat această opțiune.
	1.8 1.8.1	Elemente memorandum: Excedent/Deficit de provizioane în cazul utilizării abordării bazate pe modele interne de rating		= 1.8.1.1+1.8.1.2
	1.8.1.1	Valoarea provizioanelor în cazul utilizării abordării bazate pe modele interne de rating		Ajustările de valoare și provizioanele aferente expunerilor menționate la art. 65 din Regulamentul nr. 15/20/14.12.2006 privind tratamentul riscului de credit pentru instituțiile de credit și firmele de investiții potrivit abordării bazate pe modele interne de rating

Indicativ	Nr. crt.	Eticheta	Valoare (LEI)	Referințe și comentarii
	1.8.1.1*	Din care: Provizioane pentru deprecieri identificate la nivelul grupurilor de active financiare		≈FINREP: Provizioane pentru deprecieri identificate la nivelul grupurilor de active financiare (inclusiv provizioane pentru pierderi generate, dar neraportate)
	1.8.1.1**	Din care: Provizioane specifice pentru deprecieri identificate la nivel individual		≈FINREP: Provizioane specifice pentru deprecieri identificate la nivel individual
	1.8.1.1***	Din care: Ajustări de valoare și provizioane specifice României, precum și alte ajustări și provizioane incluse în calculul excedentului (+)/deficitului (-) de provizioane în cazul aplicării abordării bazate pe modele interne de rating		Cuprinde orice provizion sau ajustare de valoare inclus (ă) în calculul excedentului (+)/deficitului (-) de provizioane prevăzut la art. 65 din Regulamentul nr. 15/20/14.12.2006 privind tratamentul riscului de credit pentru instituțiile de credit și firmele de investiții potrivit abordării bazate pe modele interne de rating, neraportate în cadrul elementelor 1.8.1.1* sau 1.8.1.1**
	1.8.1.2	(—) Valoarea pierderilor așteptate în cazul utilizării abordării bazate pe modele interne de rating		Valoarea pierderilor așteptate calculate în conformitate cu prevederile art. 59, 60 și 64 din cadrul Regulamentului nr. 15/20/14.12.2006 privind tratamentul riscului de credit pentru instituțiile de credit și firmele de investiții potrivit abordării bazate pe modele interne de rating, după cum se menționează la art. 65 din cadrul aceluiași regulament
	1.8.2	Valoarea brută a împrumuturilor subordonate		Fără a se lua în calcul reducerea sumei eligibile pe parcursul a 5 ani înainte de scadență. Art. 16 (2) lit. c)
	1.8.3	Capitalul inițial minim solicitat		Art. 11 din Ordonanța de urgență a Guvernului nr. 99/2006 coroborat cu art. 11 din Regulamentul nr. 18/23/14.12.2006 privind fondurile proprii ale instituțiilor de credit și ale firmelor de investiții
	2	CERINȚE DE CAPITAL		$= 2.1+2.2+2.3+2.4+2.5+2.6$ În cazul firmelor de investiții prevăzute la art. 11 (2) și art. 13 din Regulamentul nr. 22/27/2006 privind adecvarea capitalului instituțiilor de credit și al firmelor de investiții $= \text{Max} [2.1+2.2+2.3+2.6, 2.5]$ În cazul firmelor de investiții prevăzute la art. 11 (3) și art. 14 din Regulamentul nr. 22/27/2006 privind adecvarea capitalului instituțiilor de credit și al firmelor de investiții $= 2.1+2.2+2.3+2.5+2.6$
I	2a	Din care: Firme de investiții prevăzute la art. 11 (2) și art. 13		În cazul firmelor de investiții prevăzute la art. 11 (2) și art. 13 din Regulamentul nr. 22/27/2006 privind adecvarea capitalului instituțiilor de credit și al firmelor de investiții $= \text{Max} [2.1+2.2+2.3+2.6, 2.5]$
I	2b	Din care: Firme de investiții prevăzute la art. 11 (3) și art. 14		În cazul firmelor de investiții prevăzute la art. 11 (3) și art. 14 din Regulamentul nr. 22/27/2006 privind adecvarea capitalului instituțiilor de credit și al firmelor de investiții $= 2.1+2.2+2.3+2.5+2.6$
	2.1	TOTAL CERINȚE DE CAPITAL PENTRU RISCUL DE CREDIT, RISCUL DE CREDIT AL CONTRAPARTIDEI, RISCUL DE DIMINUARE A VALORII CREANȚEI ȘI PENTRU TRANZACȚII INCOMPLETE		$= 2.1.1+2.1.2$
	2.1.1	Abordarea standard		Formularul CR SA la nivelul expunerilor totale $= (2.1.1.1a \text{ sau } 2.1.1.1b)+2.1.1.2$

Indicativ	Nr. crt.	Eticheta	Valoare (LEI)	Referințe și comentarii
	2.1.1.1a	Clasele de expuneri potrivit abordării standard cu excepția pozițiilor din securitizare		Formularul CR SA la nivelul expunerilor totale Clasele de expuneri potrivit abordării standard sunt cele prevăzute la art. 4 (1) din Regulamentul nr. 14/19/2006 privind tratamentul riscului de credit pentru instituțiile de credit și firmele de investiții potrivit abordării standard, cu excepția pozițiilor din securitizare $\sum 2.1.1.1.a, i = 1 \text{ la } 15$
	2.1.1.1a.01	Administrații centrale sau bănci centrale		Formularul CR SA. Creanțe sau creanțe potențiale
	2.1.1.1a.02	Administrații regionale sau autorități locale		Formularul CR SA. Creanțe sau creanțe potențiale
	2.1.1.1a.03	Organisme administrative și entități fără scop lucrativ		Formularul CR SA. Creanțe sau creanțe potențiale
	2.1.1.1a.04	Bănci multilaterale de dezvoltare		Formularul CR SA. Creanțe sau creanțe potențiale
	2.1.1.1a.05	Organizații internaționale		Formularul CR SA. Creanțe sau creanțe potențiale
	2.1.1.1a.06	Instituții		Formularul CR SA. Creanțe sau creanțe potențiale
	2.1.1.1a.07	Societăți		Formularul CR SA. Creanțe sau creanțe potențiale
	2.1.1.1a.08	De tip retail		Formularul CR SA. Creanțe sau creanțe potențiale
	2.1.1.1a.09	Garantate cu proprietăți imobiliare		Formularul CR SA. Creanțe sau creanțe potențiale
	2.1.1.1a.10	Elemente restante		Formularul CR SA. Creanțe sau creanțe potențiale
	2.1.1.1a.11	Elemente ce aparțin categoriilor reglementate ca având risc ridicat		Formularul CR SA. Creanțe sau creanțe potențiale
	2.1.1.1a.12	Obligațiuni garantate		Formularul CR SA. Creanțe
	2.1.1.1a.13	Creanțe pe termen scurt față de instituții și societăți		Formularul CR SA
	2.1.1.1a.14	Creanțe sub forma titlurilor de participare deținute în organismele de plasament colectiv		Formularul CR SA. Creanțe
	2.1.1.1a.15	Alte elemente		Formularul CR SA
	2.1.1.1b	Clasele de expuneri potrivit abordării bazate pe modele interne de rating, cu excepția pozițiilor din securitizare		Formularul CR SA la nivelul expunerilor totale +2.1.1.1.06b $\sum 2.1.1.1.b, i = 1 \text{ la } 6$ Vezi comentariul aferent elementului 2.1.1. În vederea punerii în corespondență a claselor de expuneri aferente abordării standard cu cele aferente abordării bazate pe modele interne de rating se va acorda atenție deosebită art. 14 — art. 15, art. 17 — art. 18, art. 20 — art. 21 și art. 23 din Regulamentul nr. 15/20/2006 privind tratamentul riscului de credit pentru instituțiile de credit și firmele de investiții potrivit abordării bazate pe modele interne de rating.
	2.1.1.1b.01	Administrații centrale și bănci centrale		Formularul CR SA. Creanțe sau creanțe potențiale
	2.1.1.1b.02	Instituții		Formularul CR SA. Creanțe sau creanțe potențiale
	2.1.1.1b.03	Societăți		Formularul CR SA. Creanțe sau creanțe potențiale
	2.1.1.1b.04	De tip retail		Formularul CR SA. Creanțe sau creanțe potențiale
	2.1.1.1b.05	Creanțe provenind din titluri de capital		Formularul CR SA. Creanțe sau creanțe potențiale
	2.1.1.1b.06	Active, altele decât cele care reprezintă creanțe de natura creditelor		De principiu, cerința de capital va fi 8% din expunerea din active altele decât cele care reprezintă creanțe de natura creditelor (vezi art. 56 și art. 112 din Regulamentul nr. 15/20/2006 privind tratamentul riscului de credit pentru instituțiile de credit și firmele de investiții potrivit abordării bazate pe modele interne de rating)

Indicativ	Nr. crt.	Eticheta	Valoare (LEI)	Referințe și comentarii
	2.1.1.2	Poziții din securitizare potrivit abordării standard		Formularul CR SEC SA
	2.1.2	Abordarea bazată pe modele interne de rating		=2.1.2.1+2.1.2.2+2.1.2.3+2.1.2.4+2.1.2.5
	2.1.2.1	Abordări bazate pe modele interne de rating atunci când nu sunt utilizate estimările proprii ale pierderii în caz de nerambursare și nici ale factorilor de conversie		Formularul CR IRB
	2.1.2.1.01	Administrații centrale și bănci centrale		Formularul CR IRB
	2.1.2.1.02	Instituții		Formularul CR IRB
	2.1.2.1.03	Societăți		Formularul CR IRB
	2.1.2.2	Abordări bazate pe modele interne de rating atunci când sunt utilizate estimările proprii ale pierderii în caz de nerambursare și/sau ale factorilor de conversie		Formularul CR IRB
	2.1.2.2.01	Administrații centrale și bănci centrale		Formularul CR IRB
	2.1.2.2.02	Instituții		Formularul CR IRB
	2.1.2.2.03	Societăți		Formularul CR IRB
	2.1.2.2.04	De tip retail		Formularul CR IRB
	2.1.2.3	Expuneri din titluri de capital potrivit abordării bazate pe modele interne de rating		Formularul CR EQU IRB
	2.1.2.4	Poziții din securitizare potrivit abordării bazate pe modele interne de rating		Formularul CR SEC IRB
	2.1.2.5	Active, altele decât cele care reprezintă creanțe de natura creditelor		Nicio conexiune. De principiu, cerința de capital va fi 8% din expunerea din active, altele decât cele care reprezintă creanțe de natura creditelor.
	2.2	RISC DE DECONTARE/LIVRARE		Formularul CR TB SETT
	2.3	CERINȚE TOTALE DE CAPITAL PENTRU RISCUL DE POZIȚIE, RISCUL VALUTAR ȘI RISCUL DE MARFĂ		=2.3.1+2.3.2
	2.3.1	Riscurile de poziție, valutar și de marfă potrivit abordării standard		=2.3.1.1+2.3.1.2+2.3.1.3+2.3.1.4
	2.3.1.1	Riscul de poziție aferent titlurilor de creanță tranzacționate		Formularul MKR SA TDI
	2.3.1.2	Riscul de poziție aferent titlurilor de capital		Formularul MKR SA EQU
	2.3.1.3	Riscul valutar		Formularul MKR SA FX
	2.3.1.4	Riscul de marfă		Formularul MKR SA COM
	2.3.2	Riscurile de poziție, valutar și de marfă potrivit modelelor interne		=MKR IM
	2.4	TOTAL CERINȚE DE CAPITAL PENTRU RISCURILE OPERAȚIONALE		=2.4.1+2.4.2+2.4.3 În cazul firmelor de investiții prevăzute la art. 11 (2), art. 11 (3), art. 13 — art. 14 din Regulamentul nr. 22/27/2006 privind adecvarea capitalului instituțiilor de credit și al firmelor de investiții, acest element va fi egal cu zero.

Indicativ	Nr. crt.	Eticheta	Valoare (LEI)	Referințe și comentarii
	2.4.1	Abordarea de bază		Vezi formularul OPR
	2.4.2	Abordarea standard/Abordarea standard alternativă		Vezi formularul OPR
	2.4.3	Abordarea avansată de evaluare		Vezi formularul OPR
I	2.5	CERINȚE DE CAPITAL AFERENTE CHELTUIELILOR GENERALE FIXE		Se aplică doar în cazul firmelor de investiții prevăzute la art. 11 (2), art. 11 (3), art. 13 — art. 14 din Regulamentul nr. 22/27/2006 privind adecvarea capitalului instituțiilor de credit și al firmelor de investiții. A se vedea de asemenea art. 12 din regulamentul anterior menționat
	2.6	ALTE CERINȚE DE CAPITAL ȘI CERINȚE DE CAPITAL TRANZITORII		=2.6.1+2.6.2+2.6.3
	2.6.1	Cerințe complementare pragului general stabilit pentru cerințele de capital		Include cerințe complementare pragului general stabilit pentru cerințele de capital ce decurg din prevederile art. 4 alin.(1) — alin.(7), art. 5, art. 6 alin.(1) lit. a), b), d), e), art. 6 alin. (2), art. 7 — art. 10, art. 15 alin.(3) — alin.(4) din Regulamentul nr. 13/18/2006 privind determinarea cerințelor minime de capital pentru instituțiile de credit și firmele de investiții și art. 421 alin.(2) — (3) din Ordonanța de urgență a Guvernului nr. 99/2006 privind instituțiile de credit și adecvarea capitalului. Fără conexiune cu un anumit formular. ≥ 0
N	2.6.2	Cerințe complementare pragului general stabilit pentru cerințele de capital, în cazul firmelor de investiții prevăzute la art. 46 din Directiva 2006/49/CE		Opțiunea nu a fost exercitată în legislația națională.
	2.6.3	Alte cerințe de fonduri proprii		Potrivit prevederilor cadrului legislativ, dacă este cazul
	3	ELEMENTE MEMORANDUM:		
	3.1	Excedent (+) / Deficit (-) de fonduri proprii înaintea aplicării altor cerințe de capital și a cerințelor de capital tranzitorii		=1-(2-2.6) Art. 2 din Regulamentul nr. 13/18/2006 privind determinarea cerințelor minime de capital pentru instituțiile de credit și firmele de investiții
	3.1.a	Indicatorul de solvabilitate înaintea aplicării altor cerințe de capital și a cerințelor de capital tranzitorii		=1/(2-2.6)*8%
	3.2	Excedent (+) / Deficit (-) de fonduri proprii		= 1-2 Art. 2 din Regulamentul nr. 13/18/2006 privind determinarea cerințelor minime de capital pentru instituțiile de credit și firmele de investiții
	3.2.a	Indicatorul de solvabilitate (%)		=1/2*8%

Indicativ	Nr. crt.	Eticheta	Valoare (LEI)	Referințe și comentarii
N	3.3	Excedent (+) / Deficit (-) de fonduri proprii luând în considerare verificarea efectuată de Banca Națională a României		Se are în vedere efectul verificării și evaluării realizate de Banca Națională a României, după cum se menționează la art. 166 din Ordonanța de urgență a Guvernului nr. 99/2006 privind instituțiile de credit și adecvarea capitalului și în Regulamentul nr. 23/28/2006 privind criteriile tehnice referitoare la organizarea și tratamentul riscurilor, precum și criteriile tehnice utilizate de autoritățile competente pentru verificarea și evaluarea acestora. Se iau în considerare în mod corespunzător cerințele specifice de fonduri proprii prevăzute la art. 226 alin. (3) din Ordonanța de urgență a Guvernului nr. 99/2006 privind instituțiile de credit și adecvarea capitalului.
N	3.3.a	Indicatorul de solvabilitate luând în considerare verificarea efectuată de autoritatea competentă		Total fonduri proprii/ cerințe de capital* 100% Ambele cifre sunt cele utilizate pentru determinarea excedentului (+) / deficitului (-) prevăzut la pct. 3.3.
N	3.4	Excedent (+)/Deficit (-) de capital ca urmare a evaluărilor interne ale instituțiilor de credit.		=3.4.1-3.4.2
N	3.4.1	Evaluarea internă a capitalului		Art. 148 din Ordonanța de urgență a Guvernului nr. 99/2006 privind instituțiile de credit și adecvarea capitalului
N	3.4.2	Evaluarea internă a necesităților de capital		Art. 148 din Ordonanța de urgență a Guvernului nr. 99/2006 privind instituțiile de credit și adecvarea capitalului
<p>(a) Convenție asupra semnelor: Orice sumă care determină creșterea fondurilor proprii sau a cerințelor de capital va fi raportată ca o valoare pozitivă. Orice sumă care determină reducerea totalului fondurilor proprii sau al cerințelor de capital va fi raportată ca o valoare negativă. Atunci când semnul (-) precede eticheta unei celule, în cadrul respectivei celule nu se vor raporta decât valori negative.</p>				

Orice referire la FINREP, IFRS și IAS trebuie înțeleasă ca fiind făcută în contextul Ordinului Băncii Naționale a României nr. 6/2007 privind situațiile financiare consolidate conforme cu Standardele Internaționale de Raportare Financiară, solicitate instituțiilor de credit în scopuri de supraveghere prudențială.

Întocmit

.....
(numele, prenumele și telefonul)

Semnătură/semnături autorizate

.....
(numele, prenumele și funcția)

Denumirea instituției de credit:
 Data raportării:/...../.....

Formular 13: OPR

RISCOL OPERAȚIONAL

— LEI —

ACTIVITĂȚI	INDICATORUL RELEVANT			CREDITE ȘI AVANSURI (ÎN CAZUL UTILIZĂRII ASA)			ELEMENTE MEMORANDUM AMA DE RAPORTAT DACĂ ESTE CAZUL						
	ANUL 3	ANUL 2	ANUL TRECUT	ANUL 3	ANUL 2	ANUL TRECUT	CERINȚE DE CAPITAL DE REDUCERE DATORĂȚĂ PIERDERII AȘTEPTATE ȘI MECANISMELOR DE TRANSFER AL RISICULUI	DIN CARE: DATORITĂ UNUI MECANISM DE ALOCARE	9 = 7+10+11	10	11	12	13
1. TOTAL ACTIVITĂȚI CE FAC OBIECTUL ABORDĂRII DE BAZĂ (BIA)													
2. TOTAL ACTIVITĂȚI CE FAC OBIECTUL ABORDĂRII STANDARD (STA) / ABORDĂRII STANDARD ALTERNATIVE (ASA)													
<u>OBIECTUL STA:</u> FINANȚE CORPORATISTE (FC) TRANZACȚIONARE ȘI VÂNZĂRI (TV) BROKERAJ DE RETAIL (BR) ACTIVITATE BANCARĂ COMERCIALĂ (ABC) ACTIVITATE BANCARĂ DE RETAIL (ABR) PLĂȚI ȘI DECONTĂRI (PD) SERVICII DE AGENT (AG) ADMINISTRAREA ACTIVELOR (AA)													
<u>OBIECTUL ASA:</u> ACTIVITATE BANCARĂ COMERCIALĂ (ABC) ACTIVITATE BANCARĂ DE RETAIL (ABR)													
3. TOTAL ACTIVITĂȚI CE FAC OBIECTUL ABORDĂRII AVANSATE DE EVALUARE AMA (a)													

(a) Informații cu privire la indicatorul relevant pentru activitățile ce fac obiectul calculului AMA vor fi furnizate în cazul utilizării combinate de metodologii diferite în conformitate cu art. 30-31 din Regulamentul nr. 24/29/2006.

Întocmit

.....
 (numele, prenumele și telefonul)

Semnătura autorizată

.....
 (numele, prenumele și funcția)

Semnătura autorizată

.....
 (numele, prenumele și funcția)

Denumirea instituției de credit:

Data raportării:/...../.....

Formular 14: OPR Details

RISCU OPERAȚIONAL: VALORI BRUTE ALE PIERDERILOR PE LINII DE ACTIVITATE ȘI CATEGORII DE EVENIMENTE ÎN ULTIMUL AN

— LEI —

ALOCAREA PIERDERILOR PE LINII DE ACTIVITATE	CATEGORII DE EVENIMENTE							TOTAL CATEGORII DE EVENIMENTE	ELEMENT MEMORANDUM: PRAGUL UTILIZAT ÎN COLECTAREA DATELOR		
	FRAUDĂ INTERNĂ	FRAUDĂ EXTERNĂ	PRACTICI DE ANGAJARE ȘI SIGURANȚA LA LOCUL DE MUNCĂ	CLIENTI, PRODUSE ȘI PRACTICI COMERCIALE	PAGUBE ASUPRA ACTIVEI CORPORALE	ÎNTRERUPEREA ACTIVITĂȚII ȘI FUNCȚIONAREA	EXECUTAREA, LIVRAREA ȘI GESTIUNEA PROCESELOR		MINIM	MAXIM	
	1	2	3	4	5	6	7		8	9	10
FINANȚE CORPORATISTE [FC]	Număr de evenimente										
	Valoarea totală a pierderilor										
	Pierdere singulară maximă										
TRANZACȚIONARE ȘI VÂNZĂRI [TV]	Număr de evenimente										
	Valoarea totală a pierderilor										
	Pierdere singulară maximă										
BROKERAJ DE RETAIL [BR]	Număr de evenimente										
	Valoarea totală a pierderilor										
	Pierdere singulară maximă										
ACTIVITATE BANCARĂ COMERCIALĂ [ABC]	Număr de evenimente										
	Valoarea totală a pierderilor										
	Pierdere singulară maximă										
ACTIVITATE BANCARĂ DE RETAIL [ABR]	Număr de evenimente										
	Valoarea totală a pierderilor										
	Pierdere singulară maximă										
PLĂȚI ȘI DECONTĂRI [PD]	Număr de evenimente										
	Valoarea totală a pierderilor										
	Pierdere singulară maximă										
SERVICII DE AGENT [SA]	Număr de evenimente										
	Valoarea totală a pierderilor										
	Pierdere singulară maximă										
ADMINISTRAREA ACTIVEI [AA]	Număr de evenimente										
	Valoarea totală a pierderilor										
	Pierdere singulară maximă										
TOTAL LINII DE ACTIVITATE	Număr de evenimente										
	Valoarea totală a pierderilor										
	Pierdere singulară maximă										

Întocmit

.....
(numele, prenumele și telefonul)

Semnătura autorizată

.....
(numele, prenumele și funcția)

Semnătura autorizată

.....
(numele, prenumele și funcția)

ABONAMENTE LA PUBLICAȚIILE OFICIALE

— Prețuri pentru anul 2008 —

Denumirea publicației	Suport fizic			Suport electronic	
	Abonament anual (lei)	Abonament trimestrial (lei)	Abonament lunar (lei)	Abonament anual (lei)	Abonament lunar (lei)
• Monitorul Oficial, Partea I, în limba română	1.670	428	150	960	90
• Monitorul Oficial, Partea I, în limba română, numere bis*	285	—	—		
• Monitorul Oficial, Partea I, în limba maghiară	1.500	375	—	420	40
• Monitorul Oficial, Partea a II-a	2.250	562	—	720	65
• Monitorul Oficial, Partea a III-a	430	107	—	240	25
• Monitorul Oficial, Partea a IV-a	1.720	430	—	1.080	100
• Monitorul Oficial, Partea a VI-a	1.600	400	—	900	85
• Monitorul Oficial, Partea a VII-a	540	135	—	240	25
• Colecția Legislația României	450	112	—	—	—
• Colecția de hotărâri ale Guvernului și alte acte normative	750	187	—	—	—
• Breviar legislativ	70	17	—	40	—
• Repertoriul actelor normative apărute în Partea I	120	—	—	—	—

* Cu excepția numerelor bis de interes restrâns, disponibile prin comandă.

Prețurile includ TVA 9%.

Abonamente la publicațiile oficiale și comenzi către „Monitorul Oficial” R.A. se pot efectua prin următoarele societăți de distribuție:

- ◆ COMPANIA NAȚIONALĂ „POȘTA ROMÂNĂ” — S.A. — prin oficiile sale poștale
- ◆ ACTA LEGIS — S.R.L. — București, Str. Lirei nr. 11, parter, ap. 1, (telefon/fax: 411.91.79; 411.54.08)
- ◆ INFO EUROTRADING — S.A. — București, Splaiul Independenței nr. 202A (telefon: 316.30.57, fax: 316.30.58)
- ◆ INTERPRESS SPORT — S.R.L. — București, Piața Presei Libere nr. 1, corp B, et. 2, camerele 256—259, OP 33 (telefon/fax: 313.85.07; 313.85.08; 313.85.09)
- ◆ MEDIA PRESS ABONAMENTE — S.R.L. — București, str. Izvor nr. 78, et. 2 (telefon: 311.97.84, fax: 311.97.85)
- ◆ M.T. PRESS IMPEX — S.R.L. — București, bd. Basarabia nr. 256 (telefon/fax: 255.48.15; 255.48.16; 255.48.17)
- ◆ PRESS EXPRES — S.R.L. — Otopeni, str. Flori de Câmp nr. 9 (telefon/fax: 221.05.37; 0745.133.712)
- ◆ ZIRKON MEDIA — S.R.L. — București, str. Pictor Dimitrie Hârlescu nr. 6, sector 2 (telefon: 255.18.00, fax: 255.18.66; 255.19.18)
- ◆ ART ADVERTISING — S.R.L. — Râmnicu Vâlcea, str. Regina Maria nr. 7, bl. C1, sc. C, mezanin II (fax: 0250/73.54.75, telefon: 0350.40.59.87; 0350.40.59.88)
- ◆ CALLIOPE — S.R.L. — Ploiești, str. Elena Doamna nr. 62—64 (telefon/fax: 0244/51.40.52; 0244/51.48.01)
- ◆ DIFSTARPRESS — S.R.L. — Slobozia, bd. Matei Basarab, bl. I60, sc. A, ap. 15 (telefon/fax: 0243/23.23.68)
- ◆ CURIER PRESS — S.A. — Brașov, str. Traian Grozăvescu nr. 7 (telefon/fax: 0268/47.05.96; 0268/47.56.68)
- ◆ MIMPEX — S.R.L. — Hunedoara, str. Ion Creangă nr. 2, bl. 2, ap. 1 (telefon/fax: 0254/71.92.43)
- ◆ ROESTA — S.R.L. — Curtea de Argeș, str. Valea Iașului, bl. P10, sc. B, ap. 18 (telefon/fax: 0248/72.11.43)
- ◆ VIAȚA LIBERĂ — S.A. — Galați, Str. Domnească nr. 68 (telefon: 0236/46.06.20, fax: 0236/46.08.75)
- ◆ UNITATEA — S.R.L. — Alba Iulia, str. Traian nr. 26 (telefon: 0258/81.16.31, fax: 0258/81.28.43)
- ◆ MANPRES DISTRIBUTION — S.R.L. — București, Piața Presei Libere nr. 1 (OP 33 — CP 24) (telefon/fax: 0318.06.20.33)
- ◆ CUGET LIBER — S.A. — Constanța, bd. I.C. Brătianu nr. 5 (telefon: 0241/58.21.20, fax: 0241/61.95.24)
- ◆ SIMPEX LOGISTIC — S.R.L. — Călărași, Str. Progresul nr. 21, bl. B1, sc. B, ap. 5 (telefon/fax: 0242/31.89.29)

EDITOR: PARLAMENTUL ROMÂNIEI — CAMERA DEPUTAȚILOR



„Monitorul Oficial” R.A., Str. Parcului nr. 65, sectorul 1, București; C.I.F. RO427282,
 IBAN: RO55RNCB0082006711100001 Banca Comercială Română — S.A. — Sucursala „Unirea” București
 și IBAN: RO12TREZ7005069XXX000531 Direcția de Trezorerie și Contabilitate Publică a Municipiului București
 (alocat numai persoanelor juridice bugetare)
 Tel. 318.51.29/150, fax 318.51.15, e-mail: marketing@ramo.ro, internet: www.monitoruloficial.ro
 Adresa pentru publicitate: Centrul de vânzări și informare, București, șos. Panduri nr. 1,
 bloc P33, parter, sectorul 5, tel. 411.58.33 și 410.47.30, fax 410.77.36 și 410.47.23
 Tiparul: „Monitorul Oficial” R.A.



5⁹⁴⁸³⁶⁸283510