



# MONITORUL OFICIAL

## AL

### ROMÂNIEI

Anul 176 (XX) — Nr. 436

PARTEA I  
LEGI, DECRETE, HOTĂRĂRI ȘI ALTE ACTE

Miercuri, 11 iunie 2008

#### SUMAR

<u>Nr.</u>	<u>Pagina</u>	<u>Nr.</u>	<u>Pagina</u>
<b>LEGI ȘI DECRETE</b>		<b>ACTE ALE ORGANELOR DE SPECIALITATE ALE ADMINISTRAȚIEI PUBLICE CENTRALE</b>	
124.	— Lege privind trecerea unui teren, proprietate publică a statului, din administrarea Stațiunii de Cercetare-Dezvoltare Agricolă Suceava din subordinea Academiei de Științe Agricole și Silvicultură „Gheorghe Ionescu-Șișești” în administrarea Ministerului Economiei și Finanțelor .....	48.	— Ordin al președintelui Autorității Naționale de Reglementare în Domeniul Energiei privind aprobarea Metodologiei pentru emiterea avizelor de amplasament de către operatorii de rețea .....
	2		5–12
537.	— Decret pentru promulgarea Legii privind trecerea unui teren, proprietate publică a statului, din administrarea Stațiunii de Cercetare-Dezvoltare Agricolă Suceava din subordinea Academiei de Științe Agricole și Silvicultură „Gheorghe Ionescu-Șișești” în administrarea Ministerului Economiei și Finanțelor ....	<b>ACTE ALE COMISIEI DE SUPRAVEGHERE A ASIGURĂRILOR</b>	
	3	6.	— Ordin privind modificarea și completarea anexei la Ordinul președintelui Comisiei de Supraveghere a Asigurărilor nr. 5/2008 pentru punerea în aplicare a Normelor privind autorizarea și supravegherea reasigurătorilor .....
			13–15
<b>HOTĂRĂRI ALE GUVERNULUI ROMÂNIEI</b>			
600.	— Hotărâre privind schimbarea regimului juridic al unor imobile situate în județul Cluj .....		
	3–4		

**LEGI ȘI DECRETE****PARLAMENTUL ROMÂNIEI**

CAMERA DEPUTAȚILOR

SENATUL

**LEGE****privind trecerea unui teren, proprietate publică a statului, din administrarea Stațiunii de Cercetare-Dezvoltare Agricolă Suceava din subordinea Academiei de Științe Agricole și Silvicultură „Gheorghe Ionescu-Șișești” în administrarea Ministerului Economiei și Finanțelor**

Parlamentul României adoptă prezenta lege.

Articol unic. — Prin derogare de la prevederile art. 22<sup>3</sup> și 22<sup>4</sup> din Legea nr. 290/2002 privind organizarea și funcționarea unităților de cercetare-dezvoltare din domeniile agriculturii, silviculturii, industriei alimentare și a Academiei de Științe Agricole și Silvicultură „Gheorghe Ionescu-Șișești”, cu modificările și completările ulterioare, se aprobă trecerea terenului în suprafață de 6.850 m<sup>2</sup>, proprietate publică a statului, situat în județul Suceava, având datele de identificare prevăzute în anexa care

face parte integrantă din prezenta lege, din administrarea Stațiunii de Cercetare-Dezvoltare Agricolă Suceava din subordinea Academiei de Științe Agricole și Silvicultură „Gheorghe Ionescu-Șișești” în administrarea Ministerului Economiei și Finanțelor, pentru realizarea investiției „Trecerea la tensiunea de 400 kV a axului Gutinaș—Bacău—Roman—Suceava din cadrul Sistemului Național de Transport al Energiei Electrice”.

*Această lege a fost adoptată de Parlamentul României, cu respectarea prevederilor art. 75 și ale art. 76 alin. (2) din Constituția României, republicată.*

PREȘEDINTELE CAMEREI DEPUTAȚILOR  
**BOGDAN OLTEANU**

PREȘEDINTELE SENATULUI  
**NICOLAE VĂCĂROIU**

București, 27 mai 2008.  
Nr. 124.

ANEXĂ

**DATELE DE IDENTIFICARE**

**a terenului, proprietate publică a statului, care se transmite din administrarea Stațiunii de Cercetare-Dezvoltare Agricolă Suceava din subordinea Academiei de Științe Agricole și Silvicultură „Gheorghe Ionescu-Șișești” în administrarea Ministerului Economiei și Finanțelor, pentru realizarea investiției „Trecerea la tensiunea de 400 kV a axului Gutinaș—Bacău—Roman—Suceava din cadrul Sistemului Național de Transport al Energiei Electrice”**

Locul unde este situat terenul care se transmite	Persoana juridică de la care se transmite terenul	Persoana juridică la care se transmite terenul	Codul de clasificare din inventarul bunurilor aflate în administrarea Ministerului Agriculturii și Dezvoltării Rurale, care alcătuiesc domeniul public al statului	Caracteristicile tehnice ale terenului
Județul Suceava, în extravilanul municipiului Suceava, tarla 25, parcela 487/1, nr. cadastral 1294/35, CF 2663	Statul român, Ministerul Agriculturii și Dezvoltării Rurale, Stațiunea de Cercetare-Dezvoltare Agricolă Suceava din subordinea Academiei de Științe Agricole și Silvicultură „Gheorghe Ionescu-Șișești”	Statul român, Ministerul Economiei și Finanțelor, Compania Națională de Transport al Energiei Electrice „Transelectrica”— S.A	— nr. M.F. 152065	— suprafața = 6.850 m <sup>2</sup> — categoria — arabil

## PREȘEDINTELE ROMÂNIEI

## D E C R E T

**pentru promulgarea Legii privind trecerea unui teren, proprietate publică a statului, din administrarea Stațiunii de Cercetare-Dezvoltare Agricolă Suceava din subordinea Academiei de Științe Agricole și Silvicultură „Gheorghe Ionescu-Șișești” în administrarea Ministerului Economiei și Finanțelor**

În temeiul prevederilor art. 77 alin. (1) și ale art. 100 alin. (1) din Constituția României, republicată,

**Președintele României d e c r e t e a z ă :**

Articol unic. — Se promulgă Legea privind trecerea unui teren, proprietate publică a statului, din administrarea Stațiunii de Cercetare-Dezvoltare Agricolă Suceava din subordinea Academiei de Științe Agricole și Silvicultură „Gheorghe Ionescu-Șișești” în administrarea Ministerului Economiei și Finanțelor și se dispune publicarea acestei legi în Monitorul Oficial al României, Partea I.

PREȘEDINTELE ROMÂNIEI  
**TRAIAN BĂSESCU**

București, 26 mai 2008.  
Nr. 537.

## HOTĂRĂRI ALE GUVERNULUI ROMÂNIEI

GUVERNUL ROMÂNIEI

## HOTĂRÂRE

**privind schimbarea regimului juridic al unor imobile situate în județul Cluj**

În temeiul art. 108 din Constituția României, republicată, al art. 9 alin. (1) și al art. 12 alin. (1) și (2) din Legea nr. 213/1998 privind proprietatea publică și regimul juridic al acesteia, cu modificările și completările ulterioare, și al art. 11 lit. m) din Legea nr. 90/2001 privind organizarea și funcționarea Guvernului României și a ministerelor, cu modificările și completările ulterioare,

**Guvernul României** adoptă prezenta hotărâre.

Art. 1. — Se aprobă transmiterea unor imobile, având datele de identificare prevăzute în anexa nr. 1, din domeniul public al statului și din administrarea Ministerului Internelor și Reformei Administrative — Unitatea Specială de Aviație în domeniul public al județului Cluj și în administrarea Consiliului Județean Cluj, pentru Regia Autonomă „Aeroportul Internațional Cluj-Napoca”.

Art. 2. — Se aprobă transmiterea unor imobile, având datele de identificare prevăzute în anexa nr. 2, din domeniul privat al statului și din administrarea Ministerului Internelor și Reformei Administrative — Unitatea Specială de Aviație în domeniul privat al județului Cluj și în administrarea Consiliului Județean Cluj, pentru Regia Autonomă „Aeroportul Internațional Cluj-Napoca”.

Art. 3. — Se aprobă transmiterea unui teren, având datele de identificare prevăzute în anexa nr. 3, trecut în proprietatea publică a statului prin Hotărârea Consiliului Județean Cluj nr. 68/2008, din administrarea Consiliului Județean Cluj în administrarea Ministerului Internelor și Reformei Administrative, pentru Unitatea Specială de Aviație.

Art. 4. — Anexele nr. 1—3 fac parte integrantă din prezenta hotărâre.

Art. 5. — Predarea-preluarea imobilelor transmise potrivit prevederilor art. 1—3 se face pe bază de protocol încheiat între părțile interesate, în termen de 30 de zile de la data intrării în vigoare a prezentei hotărâri.

PRIM-MINISTRU  
**CĂLIN POPESCU-TĂRICEANU**

Contrasemnează:

Ministrul internelor și reformei administrative,  
**Cristian David**

p. Ministrul economiei și finanțelor,  
**Cătălin Doica,**  
secretar de stat

București, 4 iunie 2008.  
Nr. 600.

**DATELE DE IDENTIFICARE**

**a imobilelor care se transmit din domeniul public al statului și din administrarea Ministerului Internelor și Reformei Administrative — Unitatea Specială de Aviație în domeniul public al județului Cluj și în administrarea Consiliului Județean Cluj, pentru Regia Autonomă „Aeroportul Internațional Cluj-Napoca”**

Locul unde este situat imobilul care se transmite	Persoana juridică de la care se transmite imobilul	Persoana juridică la care se transmite imobilul	Caracteristicile tehnice ale imobilului	Numărul de inventar din domeniul public al statului
1. Municipiul Cluj-Napoca, str. Traian Vuia nr. 149, județul Cluj	Statul român, din administrarea Ministerului Internelor și Reformei Administrative — Unitatea Specială de Aviație	Județul Cluj, în administrarea Consiliului Județean Cluj	Suprafața construită = 332,47 m <sup>2</sup> Suprafața totală = 1.904,17 m <sup>2</sup>	106.761
2. Municipiul Cluj-Napoca, str. Traian Vuia nr. 149, județul Cluj	Statul român, din administrarea Ministerului Internelor și Reformei Administrative — Unitatea Specială de Aviație	Județul Cluj, în administrarea Consiliului Județean Cluj	Suprafața totală = 28.440,89 m <sup>2</sup>	106.761

ANEXA Nr. 2

**DATELE DE IDENTIFICARE**

**a imobilelor care se transmit din domeniul privat al statului și din administrarea Ministerului Internelor și Reformei Administrative — Unitatea Specială de Aviație în domeniul privat al județului Cluj și în administrarea Consiliului Județean Cluj, pentru Regia Autonomă „Aeroportul Internațional Cluj-Napoca”**

Locul unde este situat imobilul care se transmite	Persoana juridică de la care se transmite imobilul	Persoana juridică la care se transmite imobilul	Caracteristicile tehnice ale imobilului
Municipiul Cluj-Napoca, str. Traian Vuia nr. 149, județul Cluj	Statul român, din administrarea Ministerului Internelor și Reformei Administrative — Unitatea Specială de Aviație	Județul Cluj, în administrarea Consiliului Județean Cluj	C 1 — Magazie (pavilion A — Administrativ) Sm = 212,34 m <sup>2</sup> C 2 — Magazie (pavilion G1 — Magazie) Sm = 59,60 m <sup>2</sup> C 3 — Cabină poartă (pavilion D — Foișor) Sm = 17,29 m <sup>2</sup> C 4 — Punct de control (pavilion E — Administrativ) Sm = 15,16 m <sup>2</sup> C 5 — Beci de alimente (pavilion F — Bordei de zarzavat) Sm = 17,93 m <sup>2</sup> C 6 — Beci de alimente (pavilion C — Punct comandă) Sm = 53 m <sup>2</sup> C 7 — Magazie (pavilion G — Magazie) Sm = 70,05 m <sup>2</sup> C 8 — Magazie (pavilion B — Depozit) Sm = 18,01 m <sup>2</sup>

ANEXA Nr. 3

**DATELE DE IDENTIFICARE**

**a imobilului care se transmite din administrarea Consiliului Județean Cluj în administrarea Ministerului Internelor și Reformei Administrative, pentru Unitatea Specială de Aviație**

Locul și adresa imobilului care se transmite	Persoana juridică de la care se transmite imobilul	Persoana juridică la care se transmite imobilul	Caracteristicile tehnice ale imobilului
Municipiul Cluj-Napoca, str. Traian Vuia nr. 149, județul Cluj	Din administrarea Consiliului Județean Cluj	În administrarea Ministerului Internelor și Reformei Administrative, pentru Unitatea Specială de Aviație	Suprafața totală = 30.342 m <sup>2</sup> Se instituie drept de servitute pentru Ministerul Internelor și Reformei Administrative — Unitatea Specială de Aviație asupra drumului de acces în suprafață de 940 m <sup>2</sup> , înscris în CF nr. 175.278, nr. cadastral 16.307

# ACTE ALE ORGANELOR DE SPECIALITATE ALE ADMINISTRAȚIEI PUBLICE CENTRALE

AUTORITATEA NAȚIONALĂ DE REGLEMENTARE ÎN DOMENIUL ENERGIEI

## ORDIN

### privind aprobarea Metodologiei pentru emiterea avizelor de amplasament de către operatorii de rețea

Având în vedere referatul de aprobare întocmit de Departamentul acces la rețea și autorizare, în domeniul energiei electrice,

în conformitate cu prevederile procesului-verbal al ședinței Comitetului de reglementare al Autorității Naționale de Reglementare în Domeniul Energiei din data de 8 mai 2008,

în temeiul art. 9 alin. (2), (8) și (9), al art. 11 alin. (1) și alin. (2) lit. a) și h) din Legea energiei electrice nr. 13/2007, cu modificările și completările ulterioare, precum și al art. 22 alin. (2) din Regulamentul privind racordarea utilizatorilor la rețelele electrice de interes public, aprobat prin Hotărârea Guvernului nr. 90/2008,

**președintele Autorității Naționale de Reglementare în Domeniul Energiei** emite următorul ordin:

Art. 1. — Se aprobă Metodologia pentru emiterea avizelor de amplasament de către operatorii de rețea, prevăzută în anexa care face parte integrantă din prezentul ordin.

Art. 2. — La data intrării în vigoare a prezentului ordin se abrogă Ordinul președintelui Autorității Naționale de Reglementare în Domeniul Energiei nr. 38/2003 privind aprobarea Metodologiei pentru emiterea avizelor de amplasament de către operatorii de rețea, publicat în Monitorul Oficial al României, Partea I, nr. 16 din 8 ianuarie 2004.

Art. 3. — Prevederile metodologiei se aplică operatorilor de rețea și solicitanților avizelor de amplasament.

Art. 4. — Departamentele de specialitate din cadrul Autorității Naționale de Reglementare în Domeniul Energiei vor urmări respectarea prevederilor cuprinse în prezentul ordin.

Art. 5. — Prezentul ordin se publică în Monitorul Oficial al României, Partea I, și intră în vigoare în termen de 30 de zile de la data publicării.

Președintele Autorității Naționale de Reglementare în Domeniul Energiei,  
**Gergely Olosz**

București, 8 mai 2008.  
Nr. 48.

ANEXĂ

## METODOLOGIE

### pentru emiterea avizelor de amplasament de către operatorii de rețea

#### CAPITOLUL I

##### Scop

Art. 1. — Prezenta metodologie stabilește etapele și procedurile necesare pentru emiterea avizelor de amplasament.

#### CAPITOLUL II

##### Domeniu de aplicare

Art. 2. — Metodologia se aplică:  
a) în relațiile dintre operatorii de rețea și solicitanții avizelor de amplasament;  
b) la elaborarea de către operatorii de rețea a procedurilor specifice/proprii privind emiterea avizelor de amplasament pentru unul sau mai multe tipuri de solicitări;  
c) în relațiile dintre operatorii de rețea, atunci când o lucrare în instalațiile unui operator de rețea generează modificarea instalațiilor altui operator de rețea.

#### CAPITOLUL III

##### Glosar de termeni

Art. 3. — Termenii și expresiile definite în anexa nr. 1, care face parte integrantă din prezenta metodologie, se regăsesc în textul metodologiei.

#### CAPITOLUL IV

##### Documente de referință

Art. 4. — (1) Aplicarea prezentei metodologii se face prin coroborarea cu prevederile următoarelor acte normative:

- a) Legea energiei electrice nr. 13/2007, cu modificările și completările ulterioare;
- b) Legea nr. 50/1991 privind autorizarea executării lucrărilor de construcții, republicată, cu modificările și completările ulterioare;
- c) Legea locuinței nr. 114/1996, republicată, cu modificările și completările ulterioare;
- d) Legea serviciilor comunitare de utilități publice nr. 51/2006;
- e) Hotărârea Guvernului nr. 525/1996 pentru aprobarea Regulamentului general de urbanism, republicată;
- f) Hotărârea Guvernului nr. 90/2008 pentru aprobarea Regulamentului privind racordarea utilizatorilor la rețelele electrice de interes public;
- g) Ordinul ministrului transporturilor, construcțiilor și turismului nr. 1.430/2005 pentru aprobarea Normelor metodologice de aplicare a Legii nr. 50/1991 privind autorizarea executării lucrărilor de construcții, cu modificările ulterioare;

Produs electronic destinat exclusiv informării gratuite a persoanelor fizice asupra actelor ce se publică în Monitorul Oficial al României

h) Ordinul președintelui Autorității Naționale de Reglementare în Domeniul Energiei nr. 4/2007 pentru aprobarea Normei tehnice privind delimitarea zonelor de protecție și de siguranță aferente capacităților energetice — revizia I, cu modificările și completările ulterioare;

i) Decizia președintelui Autorității Naționale de Reglementare în Domeniul Energiei nr. 101/2000 pentru aprobarea Codului tehnic al rețelelor electrice de distribuție;

j) Ordinul președintelui Autorității Naționale de Reglementare în Domeniul Energiei nr. 20/2004 pentru aprobarea Codului tehnic al rețelei electrice de transport, cu modificările și completările ulterioare;

k) Ordinul președintelui Autorității Naționale de Reglementare în Domeniul Energiei nr. 38/2007 pentru aprobarea Procedurii de soluționare a neînțelegerilor legate de încheierea contractelor dintre operatorii economici din sectorul energiei electrice, a contractelor de furnizare a energiei electrice și a contractelor de racordare la rețea.

## CAPITOLUL V

### Tipuri de solicitări privind avizarea amplasamentelor

Art. 5. — (1) Solicitanții avizelor de amplasament se adresează operatorului de rețea când se află în situația de a efectua:

a) realizarea unor lucrări de construire, reconstruire, consolidare, modificare, extindere, schimbare de destinație sau de reparare a construcțiilor de orice fel;

b) executarea sau extinderea racordurilor la rețelele edilitare pentru construcții noi ori existente;

c) realizarea de lucrări de construire, reconstruire, modificare, extindere, reparare, modernizare și reabilitare privind căi de comunicație, rețele și dotări tehnico-edilitare;

d) realizarea de lucrări, amenajări și construcții cu caracter provizoriu;

e) amplasarea unor instalații sau obiecte utilizând ca suport elementele rețelei electrice;

f) demolarea, dezafectarea ori dezmembrarea, parțială sau totală a construcțiilor și instalațiilor aferente construcțiilor, a instalațiilor și utilajelor tehnologice, inclusiv a elementelor de construcții de susținere a acestora;

g) executarea altor lucrări de construcții pentru care, conform legii, este obligatorie obținerea unei autorizații de construire de la organele abilitate;

h) elaborarea documentațiilor de amenajare a teritoriului și de urbanism: planurile de amenajare a teritoriului, planurile de urbanism și regulamentele locale de urbanism aferente acestora.

(2) Solicitarea avizelor de amplasament este obligatorie pentru construcțiile ce fac obiectul tuturor categoriilor de lucrări menționate la alin. (1) și se află în una dintre situațiile în care:

a) avizul de amplasament se regăsește în lista cu avizele și acordurile legale, necesare în vederea autorizării, prevăzute, conform legii, în certificatul de urbanism;

b) construcția respectivă va fi/este amplasată în zona de siguranță a capacităților energetice.

## CAPITOLUL VI

### Condiții generale privind emiterea avizului de amplasament

Art. 6. — Operatorii de rețea emit, la cerere, avize de amplasament pentru construcțiile ce fac obiectul tuturor

Produs electronic destinat exclusiv informării gratuite a persoanelor fizice asupra actelor ce se publică în Monitorul Oficial al României

categoriilor de lucrări menționate la art. 5 alin. (1) și se află în una dintre situațiile menționate la art. 5 alin. (2).

Art. 7. — Beneficiarii lucrărilor de construire/desființare sau elaboratorii proiectelor pentru autorizarea lucrărilor de construire/desființare au obligația obținerii avizului de amplasament, conform legii, înaintea solicitării emiterii autorizației de construire/desființare.

Art. 8. — Solicitarea avizelor de amplasament este obligatorie în condițiile menționate la art. 5, indiferent dacă amenajarea sau construcția respectivă urmează a fi sau nu racordată la rețeaua electrică.

Art. 9. — Avizul de amplasament nu constituie aviz tehnic de racordare și nu poate fi utilizat ca atare.

Art. 10. — Avizul de amplasament este valabil numai pentru amplasamentul pentru care a fost emis; realizarea construcției sau instalației pe un alt amplasament nu poate fi făcută decât după obținerea unui aviz pentru noul amplasament.

Art. 11. — Emiterea avizelor de amplasament se face contra cost, pe bază de tarife aprobate de autoritatea competentă.

## CAPITOLUL VII

### Etapele procesului de emitere a avizului de amplasament

Art. 12. — (1) Pentru emiterea avizului de amplasament, la cererea unui solicitant, se parcurg, după caz, următoarele etape:

a) depunerea cererii de emitere a avizului de amplasament sau a fișei tehnice și a documentației aferente;

b) emiterea avizului de amplasament;

c) încheierea contractului pentru eliberarea amplasamentului și/sau pentru realizarea condițiilor de coexistență a rețelelor electrice cu obiectivul pentru care se solicită avizul și actualizarea avizului de amplasament, ținându-se cont de modificările aduse instalațiilor;

d) executarea lucrărilor pentru eliberarea amplasamentului și/sau pentru realizarea condițiilor de coexistență a rețelelor electrice cu obiectivul pentru care se solicită avizul.

(2) Etapele prevăzute la alin. (1) lit. c) și d) se parcurg numai în situațiile în care, pentru realizarea unei construcții sau a unor lucrări pe un amplasament ori într-o anumită zonă, după caz:

a) este necesară, posibilă și acceptabilă devierea sau mutarea unor instalații din patrimoniul operatorului de rețea, iar beneficiarul construcției solicită eliberarea amplasamentului;

b) este necesară și posibilă realizarea unor lucrări pentru modificarea instalațiilor electrice existente pe amplasament în vederea îndeplinirii condițiilor prevăzute de norme pentru coexistența acestora cu construcția respectivă, fără devierea/mutarea instalațiilor electrice sau schimbarea amplasamentului construcției.

(3) Etapele menționate la alin. (1), acțiunile specifice ale operatorului de rețea și ale solicitantului sunt cuprinse schematic în anexa nr. 2, care face parte integrantă din prezenta metodologie.

## SECȚIUNEA 1

### Depunerea cererii și a documentației pentru obținerea avizului de amplasament

Art. 13. — În vederea obținerii avizului de amplasament, solicitantul se poate adresa operatorului de rețea care deține rețeaua electrică din zonă:

a) prin intermediul structurilor de specialitate din cadrul consiliilor județene sau locale;

b) direct;

- c) prin intermediul unui împuternicit legal;
- d) prin intermediul elaboratorului proiectului pentru autorizarea executării lucrărilor de construcții — PAC/PAD.

Art. 14. — (1) Cererea de emitere a avizului de amplasament va cuprinde cel puțin următoarele informații:

- a) date de identificare a solicitantului;
- b) date pentru localizarea amplasamentului obiectivului;
- c) denumirea obiectivului;
- d) informații energetice privind obiectivul — dacă va fi sau nu utilizator al rețelei electrice, puterea aproximativă pentru care ar urma să solicite racordarea la rețea, tensiunea de utilizare etc.

(2) În cazul solicitării avizului de amplasament prin intermediul unor structuri de specialitate din cadrul consiliilor județene sau locale, informațiile prevăzute la alin. (1) se cuprind în fișa tehnică.

Art. 15. — Documentația anexată la cererea de emitere a avizului de amplasament, respectiv a fișei tehnice are o structură ce depinde de categoria construcției sau instalației pentru care se solicită avizul. Aceasta va cuprinde, după caz:

- a) studiu de coexistență pentru stabilirea gradului de compatibilitate cu rețeaua electrică a obiectivului sau instalației pentru care se solicită avizul de amplasament;
- b) certificatul de urbanism, în copie;
- c) plan de încadrare în teritoriu, la scară, în două exemplare, vizat de către emitentul certificatului, anexă la certificatul de urbanism;
- d) plan de situație, respectiv plan privind construcțiile subterane, la scară, în două exemplare, cu amplasarea obiectivelor investiției, vizat de către emitentul certificatului, anexă la certificatul de urbanism. Din acestea trebuie să rezulte clar coordonatele viitoarei construcții sau instalații, în plan orizontal și vertical față de puncte de reper fixe existente în teren, pentru a putea fi stabilită poziția față de rețelele electrice din zonă;
- e) dovada achitării tarifului pentru emiterea avizului de amplasament.

Art. 16. — În cazuri justificate, operatorul de rețea poate solicita date suplimentare, dacă este nevoie.

Art. 17. — Condițiile de compatibilitate dintre rețeaua electrică și alte instalații montate pe elementele acesteia se stabilesc pe baza unui studiu de coexistență.

Art. 18. — Condițiile de compatibilitate dintre rețeaua electrică și un obiectiv oarecare sau o instalație care nu se încadrează la art. 17 se stabilesc și/sau se verifică:

- a) de regulă în cadrul unei fișe de coexistență elaborate de operatorul de rețea; cheltuielile legate de elaborarea fișei de coexistență sunt incluse în tariful pentru emiterea avizului de amplasament pe care îl plătește solicitantul;
- b) în cazuri de excepție, justificate, pentru amplasamente sau zone la care stabilirea condițiilor de compatibilitate implică o analiză complexă, printr-un studiu de coexistență; necesitatea elaborării unui studiu de coexistență este stabilită de către operatorul de rețea și comunicată solicitantului împreună cu oferta de realizare a studiului, în termen de 5 zile de la înregistrarea cererii pentru emiterea avizului de amplasament, respectiv a fișei tehnice.

Art. 19. — (1) Studiul de coexistență se elaborează, la comanda și pe cheltuiala solicitanților, de către operatorul de rețea sau de către alți proiectanți atestați.

(2) Studiul de coexistență se avizează de către operatorul de rețea.

Art. 20. — (1) În termen de 5 zile de la data înregistrării cererii pentru emiterea avizului de amplasament, operatorul de rețea verifică documentația depusă. Dacă se constată că documentația este incompletă, operatorul de rețea comunică solicitantului, în termenul de mai sus, necesitatea completării, indicând elementele și piesele care trebuie adăugate și dând toate informațiile necesare în acest scop. Timpul necesar solicitantului pentru completarea documentației se consideră suplimentar duratei de emitere a avizului de amplasament.

(2) Documentația este considerată incompletă și în cazul în care conține planuri de situație care nu cuprind informațiile precizate la art. 15 sau nu a fost achitat tariful pentru emiterea avizului de amplasament.

#### SECȚIUNEA a 2-a

##### **Emiterea avizului de amplasament**

Art. 21. — La primirea documentației complete pentru emiterea unui aviz de amplasament, operatorul de rețea realizează următoarele acțiuni principale:

- a) consultă evidențele tehnice și bazele de date existente privind instalațiile din zonă, inclusiv documentația lucrărilor în curs de execuție sau proiectate;
- b) identifică și verifică în teren amplasamentul pentru care se solicită avizul;
- c) verifică dacă obiectivul propus nu este amplasat în perimetrul zonelor de protecție și/sau de siguranță ale instalațiilor electrice, peste, sub sau la distanțe față de elementele rețelei electrice mai mici decât cele minime impuse de norme;
- d) verifică dacă sunt îndeplinite toate cerințele prevăzute în norme pentru coexistența dintre rețelele electrice existente în zonă și obiectivul ce urmează a se construi pe amplasamentul propus;

e) analizează posibilitățile de racordare la rețeaua proprie a instalațiilor aferente locului de producere sau de consum, pe baza informațiilor din cerere.

Art. 22. — După analizarea documentației pentru aviz, operatorul de rețea transmite în scris răspunsul său solicitantului direct ori prin intermediul structurilor de specialitate ale consiliilor județene sau locale.

Art. 23. — Răspunsul operatorului de rețea, dat unui solicitant, poate fi:

- a) aviz de amplasament favorabil, prin care se exprimă acceptul pentru amplasamentul propus de către solicitant, atunci când acesta nu afectează rețeaua electrică;
- b) aviz de amplasament nefavorabil, respectiv neacceptarea amplasamentului, atunci când acesta afectează rețeaua electrică.

Art. 24. — În cazul solicitării avizului de amplasament prin intermediul structurilor de specialitate ale consiliilor județene sau locale, răspunsul operatorului de rețea, conform art. 22, se dă prin și în cadrul fișei tehnice.

Art. 25. — (1) Avizul de amplasament favorabil emis de către operatorul de rețea va conține precizări privind:

- a) acceptul pentru realizarea obiectivului pe amplasamentul propus de solicitant;
- b) durata de valabilitate a avizului de amplasament, corelată cu termenul de valabilitate a certificatului de urbanism în baza căruia a fost emis.

(2) Avizul de amplasament favorabil va conține, după caz, și precizări privind:

a) respectarea unor condiții sau restricții în regimul de executare a lucrărilor și realizare a construcției ori instalației, pentru evitarea producerii unor accidente tehnice sau umane (executarea săpăturilor manual, solicitarea, respectiv asigurarea de asistență tehnică autorizată, limita de înălțime pentru executarea lucrărilor, distanțe minime necesare etc.);

b) informații generale referitoare la:

— posibilitățile de racordare la rețelele proprii a instalațiilor aferente locului de producere sau de consum, în funcție de datele furnizate de solicitant în cerere, inclusiv informații privind eventuale lucrări de întărire, extindere a rețelei electrice în amonte de punctul de racordare, pentru crearea condițiilor tehnice necesare racordării, cu menționarea condițiilor de realizare a acestora;

— necesitatea obținerii de către solicitant a unui aviz tehnic de racordare, în cazul în care urmează ca obiectivul să fie racordat la rețeaua electrică, etapele procesului de racordare la rețea și durata estimată pentru fiecare etapă, documentația și datele necesare, tarifele în vigoare practicate de operatorul de rețea pentru emiterea avizelor tehnice de racordare, respectiv tarifele de racordare și temeiul legal al acestora;

c) stabilirea restricțiilor și/sau interdicțiilor instituite în zonele de protecție și de siguranță aferente rețelei electrice;

d) atenționarea solicitantului, după caz, asupra necesității obținerii unor avize de amplasament și din partea altor deținători de rețele electrice în zonă;

e) instalațiile din zonă, aparținând operatorului de rețea; acestea se trasează orientativ pe planurile din documentația solicitantului, iar un set de planuri se anexează la avizul de amplasament.

Art. 26. — (1) Termenul de valabilitate a avizului de amplasament reprezintă intervalul de timp de la data emiterii avizului până la data la care expiră certificatul de urbanism în baza căruia a fost emis.

(2) Prelungirea termenului de valabilitate a avizului de amplasament se poate face de către operatorul de rețea, gratuit, la cererea adresată de titular cu cel puțin 15 zile înaintea expirării acestuia, în condițiile în care anterior a fost prelungit termenul de valabilitate a certificatului de urbanism în baza căruia a fost emis, iar restul condițiilor nu s-au modificat față de momentul emiterii avizului.

Art. 27. — Avizul de amplasament favorabil își încetează valabilitatea în următoarele situații:

a) expiră termenul de valabilitate;

b) se modifică datele obiectivului (caracteristici tehnice, suprafață ocupată, înălțime etc.) care au stat la baza emiterii avizului.

Art. 28. — Prin excepție de la prevederile art. 27 lit. a), dacă în intervalul prevăzut la art. 26 solicitantul obține autorizația de construire pentru obiectivul respectiv, valabilitatea avizului de amplasament se extinde pe durata valabilității autorizației de construire/desființare, inclusiv pe durata de execuție a lucrărilor înscrisă în autorizație.

Art. 29. — (1) În cazul neacceptării amplasamentului, operatorul de rețea comunică solicitantului, în răspunsul său:

a) motivele îndreptățite ale refuzului, cu argumente și justificări detaliate, cu precizarea restricțiilor și/sau interdicțiilor

instituite în zonele de protecție și de siguranță aferente rețelei electrice;

b) precizări privind instalațiile din zonă, aparținând operatorului de rețea; acestea se trasează, orientativ, pe planurile din documentația solicitantului, iar un set de planuri se anexează la avizul de amplasament;

c) propuneri de soluții care să permită emiterea unui aviz de amplasament favorabil.

(2) Conform alin. (1) lit. c), operatorul de rețea propune ca soluții, după caz:

a) modificarea poziției obiectivului față de amplasamentul propus, la distanțe minime față de instalațiile operatorului de rețea, astfel încât acestea să nu mai fie afectate; distanțele minime impuse de norme, aferente capacității energetice, în funcție de categoria obiectivului, se precizează în răspuns;

b) eliberarea amplasamentului, contra cost, prin devierea sau mutarea instalațiilor operatorului de rețea;

c) menținerea amplasamentului, cu condiția executării, contra cost, a unor lucrări de modificare a instalațiilor rețelei electrice rezultate ca necesare pentru îndeplinirea condițiilor de coexistență impuse de norme.

Art. 30. — Propunerile operatorului de rețea menționate în art. 29 alin. (2) lit. b) sau c) sunt însoțite de oferta pentru realizarea studiului de soluție și o prezentare a principalelor etape ce urmează a fi parcurse.

Art. 31. — (1) Varianta de soluție de la art. 29 alin. (2) lit. b) este oferită de către operatorul de rețea numai dacă eliberarea amplasamentului este posibilă și acceptabilă din punctul de vedere al implicațiilor asupra rețelei electrice și utilizatorilor ei (gradul de siguranță în funcționarea instalațiilor, pierderile tehnice, probleme de exploatare etc.).

(2) În situația în care solicitantul optează pentru soluția de la art. 29 alin. (2) lit. b), costul lucrărilor necesare se stabilește în cadrul unui studiu de soluție pentru eliberarea amplasamentului, elaborat la comanda și pe cheltuiala solicitantului de către operatorul de rețea.

Art. 32. — Emiterea avizului de amplasament se face în maximum 15 zile de la data înregistrării cererii pentru avizul de amplasament sau a fișei tehnice și a documentației complete.

#### SECȚIUNEA a 3-a

##### **Încheierea contractului pentru eliberarea amplasamentului/realizarea condițiilor de coexistență**

Art. 33. — După primirea unui aviz de amplasament nefavorabil, solicitantul optează pentru una dintre variantele precizate conform art. 29 alin. (2).

Art. 34. — (1) Dacă în răspunsul operatorului de rețea a fost oferită una dintre soluțiile prevăzute la art. 29 alin. (2) lit. b) sau c), solicitantul îi poate cere acestuia, în scris, elaborarea unui studiu de soluție pentru eliberarea amplasamentului sau a unui studiu de coexistență.

(2) Costurile pentru realizarea studiului de soluție pentru eliberarea amplasamentului se stabilesc de operatorul de rețea pe bază de tarife aprobate de autoritatea competentă.

(3) Termenul de elaborare a unui studiu de soluție pentru eliberarea amplasamentului, de la data depunerii cererii, este de maximum 3 luni pentru instalații cu tensiunea de 110 kV sau mai mare, respectiv de maximum o lună pentru instalații de medie sau joasă tensiune.



Art. 35. — (1) Pentru mutarea pe noile amplasamente a instalațiilor operatorului de rețea, solicitantul are obligația de a obține în numele operatorului de rețea:

a) de la deținătorii terenurilor afectate de instalațiile electrice deviate, acceptul scris sau contract de vânzare-cumpărare autentificat de notarul public, pentru ocuparea sau traversarea terenului, precum și pentru exercitarea în perpetuitate de către operatorul de rețea a drepturilor de uz și de servitute asupra acestor terenuri;

b) toate avizele și acordurile solicitate prin certificatul de urbanism în vederea obținerii autorizației de construire sau de desființare pentru lucrarea de deviere ori de mutare, pe baza documentațiilor întocmite în cadrul studiului de soluție pentru eliberarea amplasamentului.

(2) Solicitantul care a generat mutarea instalațiilor operatorului de rețea suportă eventualele despăgubiri ale deținătorilor terenurilor noilor amplasamente, rezultate în condițiile alin. (1) lit. a).

(3) Operatorul de rețea va obține, conform legii, autorizații de înființare pentru instalațiile electrice deviate pe noi amplasamente, care au tensiunea nominală de 110 kV sau mai mare.

Art. 36. — În situația în care solicitantul optează pentru soluția de la art. 29 alin. (2) lit. b) și instalația ce urmează a fi deviată este în strânsă legătură cu instalația de racordare, studiul de soluție pentru eliberarea amplasamentului poate fi elaborat împreună cu cel pentru stabilirea soluției de racordare, cu condiția depunerii cererii de racordare și a documentației pentru obținerea avizului tehnic de racordare de către solicitant, conform normelor în vigoare.

Art. 37. — Acceptarea de către solicitant a soluțiilor rezultate ca urmare a studiului de soluție pentru eliberarea amplasamentului sau a studiului de coexistență se face în scris, printr-o cerere de încheiere a contractului pentru eliberarea amplasamentului și/sau pentru realizarea condițiilor de coexistență stabilite în studiul elaborat anterior.

Art. 38. — (1) Pentru păstrarea amplasamentului, solicitantul achită operatorului de rețea, deținător al instalațiilor electrice care trebuie deviate, mutate, modificate și/sau întărite, costul lucrărilor respective, conform prevederilor din contract.

(2) În costul lucrărilor pentru eliberarea amplasamentului nu se va include valoarea neamortizată a instalațiilor care se dezafectează.

(3) Modalitatea de plată prin care se achită costul lucrărilor se convine în cadrul contractului. Termenul de plată nu va depăși data prevăzută în contract pentru finalizarea lucrărilor.

Art. 39. — În funcție de categoria lucrărilor necesare, pentru încheierea contractului de eliberare a amplasamentului și/sau pentru realizarea condițiilor de coexistență, solicitantul va depune anexat la cerere, după caz, studiul de coexistență, dacă acesta nu a fost întocmit de operatorul de rețea, și documentele obținute conform art. 35 alin. (1), în original.

Art. 40. — În urma primirii cererii conform art. 37 și a documentației anexate, operatorul de rețea propune solicitantului, în termen de 10 zile, contractul pentru eliberarea amplasamentului și/sau pentru realizarea condițiilor de coexistență, în condițiile art. 38.

Art. 41. — În baza contractului încheiat, operatorul de rețea preia și rezolvă toate problemele legate de eliberarea

amplasamentului: proiectarea, construirea și punerea în funcțiune a instalațiilor electrice pe noile trasee și/sau amplasamente, respectiv de realizarea tuturor măsurilor pentru îndeplinirea condițiilor impuse de norme privind coexistența instalațiilor electrice cu obiectivul construit pe amplasamentul propus.

Art. 42. — (1) După încheierea contractului pentru eliberarea amplasamentului și/sau realizarea condițiilor de coexistență și în condițiile acestuia, operatorul de rețea actualizează avizul de amplasament, fără a percepe un nou tarif.

(2) Operatorul de rețea este obligat să respecte, pentru actualizarea avizului de amplasament, termenul prevăzut în contractul pentru eliberarea amplasamentului, respectiv pentru realizarea condițiilor de coexistență.

(3) Avizul de amplasament favorabil emis în condițiile alin. (1) își încetează valabilitatea dacă solicitantul nu își îndeplinește obligațiile asumate prin contract.

#### SECȚIUNEA a 4-a

##### **Executarea lucrărilor pentru eliberarea amplasamentului/realizarea condițiilor de coexistență**

Art. 43. — (1) Lucrările pentru eliberarea amplasamentului/realizarea condițiilor de coexistență se execută, în condițiile legii, de către operatorul de rețea, în calitate de titular.

(2) Operatorul de rețea este obligat să respecte pentru finalizarea lucrărilor termenul prevăzut în contractul pentru eliberarea amplasamentului și/sau pentru realizarea condițiilor de coexistență.

(3) În cazuri justificate, în cadrul contractului pentru eliberarea amplasamentului și/sau pentru realizarea condițiilor de coexistență, se pot include clauze legate de corelarea începerii execuției obiectivului pentru care a fost emis avizul de amplasament cu gradul de realizare a lucrărilor ce fac obiectul contractului.

#### CAPITOLUL VIII

##### **Dispoziții finale**

Art. 44. — (1) Operatorii de rețea își vor organiza activitatea privind emiterea și actualizarea avizelor de amplasament pe baza procedurilor proprii, conforme cu prezenta metodologie, astfel încât aceasta să se desfășoare operativ, cu minimum de deplasări din partea solicitanților.

(2) Operatorii de rețea vor publica pe pagina web, vor afișa la sediile administrative și la centrele de relații cu clienții ghiduri proprii de aplicare a prezentei metodologii, cu detalii specifice, pe tipuri de solicitări, destinate potențialilor solicitanți.

Art. 45. — Eventualele divergențe care apar între operatorii de rețea și solicitanți în timpul parcurgerii etapelor pentru obținerea sau actualizarea avizului de amplasament, având ca obiect modul de respectare a prevederilor prezentei metodologii, ce nu au fost mediate la nivelul operatorilor de rețea conform propriilor proceduri de mediere, se soluționează de autoritatea competentă.

Art. 46. — Deținătorii de rețele electrice vor actualiza permanent planurile cadastrale cuprinzând traseele rețelelor existente, transmise administrației publice județene și a municipiului București, conform legii.

## DEFINIȚII

<i>Acord unic</i>	documentul cu valoare de aviz conform, necesar pentru elaborarea și emiterea autorizației de construire/desființare, întocmit în baza concluziilor și propunerilor rezultate ca urmare a examinării și aprobării documentațiilor tehnice depuse în vederea autorizării, însumând condițiile și recomandările formulate prin: a) avizele și acordurile pentru utilități urbane privind racordarea obiectivului și a organizării execuției lucrărilor la rețelele de utilități urbane (apă/canal, electricitate, gaze, termoficare, telecomunicații, salubritate, transport urban); b) avizele și acordurile specifice privind prevenirea și stingerea incendiilor, apărarea civilă, protecția mediului și a sănătății populației.
<i>Actualizarea avizului de amplasament</i>	acțiunea prin care operatorul de rețea înlocuiește avizul de amplasament nefavorabil cu un aviz de amplasament favorabil, ca urmare a încheierii contractului pentru eliberarea amplasamentului și/sau pentru realizarea condițiilor de coexistență, în condițiile precizate în contract.
<i>Autoritate competentă</i>	Autoritatea Națională de Reglementare în Domeniul Energiei — ANRE.
<i>Autorizație de construire/desființare</i>	actul de autoritate al administrației publice locale — consilii județene și consilii locale municipale, orășenești și comunale — pe baza căruia se pot realiza lucrări de construcții.
<i>Aviz de amplasament</i>	răspunsul scris al operatorului de rețea la cererea unui solicitant, în care se precizează punctul de vedere față de propunerea de amplasament a obiectivului solicitantului referitor la îndeplinirea condițiilor de coexistență a obiectivului cu rețelele electrice ale operatorului.
<i>Aviz tehnic de racordare</i>	avizul scris, valabil numai pentru un anumit amplasament, care se emite de către operatorul de rețea, la cererea unui utilizator, asupra posibilităților și condițiilor de racordare la rețeaua electrică a locului de producere sau de consum respectiv, pentru satisfacerea cerințelor utilizatorului precizate în cerere.
<i>Contract pentru eliberarea amplasamentului și/sau pentru realizarea condițiilor de coexistență</i>	contractul prin care un operator de rețea se angajează să devieze, să mute, să modifice sau să întărească instalațiile sale existente pe un teren pe care urmează a se amplasa un obiectiv al solicitantului, iar acesta se angajează să achite operatorului de rețea costul lucrărilor pentru eliberarea amplasamentului sau pentru îndeplinirea condițiilor de coexistență a rețelelor electrice cu obiectivul respectiv.
<i>Fișă de coexistență</i>	documentul tehnic în care se menționează și se compară condițiile stabilite în norme pentru coexistența între instalațiile electrice și obiectivul pentru care se solicită avizul de amplasament, cu date concrete specifice amplasamentului respectiv.
<i>Fișă tehnică</i>	actul cu valoare de aviz conform, care cuprinde avizul administratorului/furnizorului de utilități urbane, respectiv al instituțiilor descentralizate prevăzute de lege, exprimat în baza datelor extrase de proiectant din proiectul pentru autorizarea executării lucrărilor de construcții și care fundamentează procedura de emitere a acordului unic.
<i>Loc de consum</i>	incinta sau zona în care se consumă, printr-o singură instalație de utilizare, energie electrică furnizată prin una ori mai multe instalații de racordare. Un consumator poate avea mai multe locuri de consum, după caz, în incinte sau în zone diferite ori în aceeași incintă sau zonă.
<i>Loc de producere</i>	incinta în care sunt amplasate instalațiile de producere a energiei electrice ale unui utilizator al rețelei electrice.
<i>Norme</i>	standardele, codurile, regulamentele, reglementările, instrucțiunile, prescripțiile energetice, hotărârile și alte acte normative, precum și contractele sau alte documente oficiale.
<i>Operator de rețea</i>	după caz, operatorul de transport și de sistem, un operator de distribuție sau un alt deținător de rețea electrică de interes public.
<i>Plan de încadrare în teritoriu</i>	planșa pe suport topografic vizat de oficiul județean de cadastru, geodezie și cartografie, întocmită la scările 1:10.000, 1:5.000, 1:2.000 sau 1:1.000, după caz; este unul dintre planurile generale ce fac parte din Proiectul pentru autorizarea executării lucrărilor de construire (PAC).

<i>Plan de situație privind amplasarea obiectivelor investiției</i>	planșa pe suport topografic vizat de oficiul județean de cadastru, geodezie și cartografie, întocmită la scările 1:2000, 1:1000, 1:500, 1:200 sau 1:100, după caz, prin care se precizează: <ul style="list-style-type: none"> <li>● parcela cadastrală pentru care a fost emis certificatul de urbanism, descrisă prin totalitatea elementelor topografice determinante pentru suprafața, lungimea laturilor;</li> <li>● amplasarea tuturor construcțiilor care se vor menține, se vor desființa sau se vor construi;</li> <li>● cotele construcțiilor proiectate și menținute, pe cele 3 dimensiuni;</li> <li>● denumirile și destinațiile fiecărui corp de construcție;</li> <li>● accesele pietonale și carosabile din incintă și clădiri, plantațiile prevăzute.</li> </ul> Acest plan este unul dintre planurile generale ce fac parte din PAC.
<i>Plan privind construcțiile subterane</i>	planul redactat la scara 1:500 ce va cuprinde amplasarea construcțiilor subterane, în special a rețelelor de utilități urbane din zona amplasamentului: trasee, dimensiuni, cote de nivel; este unul dintre planurile generale ce fac parte din PAC.
<i>Punct de racordare (la rețeaua electrică)</i>	punctul fizic din rețeaua electrică la care se racordează un utilizator.
<i>Rețea electrică</i>	ansamblul de linii, inclusiv elementele de susținere și de protecție a acestora, stațiile electrice și alte echipamente electroenergetice conectate între ele, prin care se transmite energie electrică de la o capacitate energetică de producere a energiei electrice la un utilizator. Rețeaua electrică poate fi rețea de transport sau rețea de distribuție.
<i>Rețea electrică de distribuție</i>	rețeaua electrică cu tensiunea de linie nominală până la 110 kV inclusiv.
<i>Rețea electrică de transport</i>	rețeaua electrică de interes național și strategic cu tensiunea de linie nominală mai mare de 110 kV.
<i>Solicitant</i>	persoana fizică sau juridică, utilizator sau nu al rețelei electrice, care solicită un aviz de amplasament.
<i>Studiu de coexistență</i>	documentația tehnico-economică în care se determină, pe bază de calcule, măsurători, observații etc., implicațiile de natură mecanică și/sau electrică pe care le are asupra rețelei electrice amplasarea unor instalații ori rețele de altă natură pe elementele, în culoarul sau zonele de protecție și/sau de siguranță ale acestora, și se stabilesc, dacă este cazul, lucrările necesare pentru îndeplinirea condițiilor de coexistență stabilite de norme și costurile acestor lucrări.
<i>Studiu de soluție pentru eliberarea amplasamentului</i>	documentația tehnico-economică prin care se analizează și se stabilesc soluții pentru devierea și/sau mutarea instalațiilor electrice aflate pe amplasamentul unui obiectiv, în vederea eliberării acestuia, și se stabilesc costurile lucrărilor necesare.
<i>Structuri de specialitate</i>	compartimentele organizatorice din cadrul consiliilor județene sau locale care, conform legii, au în atribuții și obținerea, în numele solicitantului, a unor avize și acorduri necesare în vederea autorizării construcțiilor, pentru racordarea la rețelele de utilități, respectiv influențele lor asupra rețelelor energetice din zona de amplasament.
<i>Tarif de emitere a avizului de amplasament</i>	tariful reglementat care reprezintă cheltuiala medie efectuată de un operator de rețea pentru emiterea unui aviz de amplasament.
<i>Tarif de emitere a avizului tehnic de racordare</i>	tariful reglementat care reprezintă cheltuiala medie efectuată de un operator de rețea pentru emiterea sau actualizarea unui aviz tehnic de racordare.
<i>Tarif de racordare</i>	tariful reglementat care reprezintă cheltuiala efectuată de un operator de rețea pentru realizarea racordării unui loc de producere sau de consum al unui utilizator la rețeaua electrică.
<i>Zi</i>	zi calendaristică.
<i>Zonă de protecție</i>	zona adiacentă capacității energetice, extinsă în spațiu, în care se introduc interdicții privind accesul persoanelor și regimul construcțiilor.
<i>Zonă de siguranță</i>	zona adiacentă capacităților energetice, extinsă în spațiu, în care se instituie restricții și interdicții în scopul asigurării funcționării normale și pentru evitarea punerii în pericol a persoanelor, bunurilor și mediului; zona de siguranță cuprinde și zona de protecție.

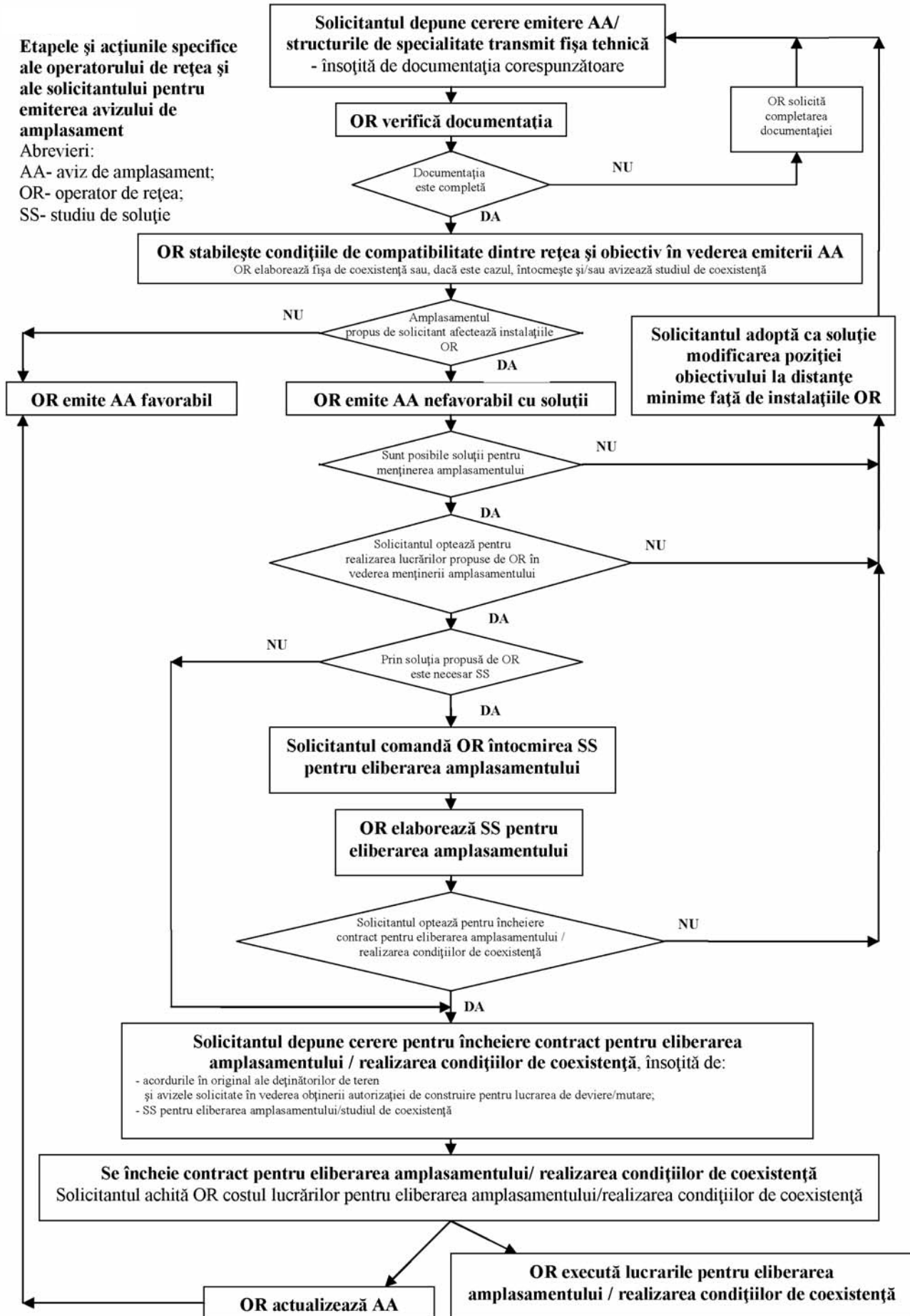

\*) Anexa nr. 2 este reprodusă în facsimil.

**ACTE ALE COMISIEI DE SUPRAVEGHERE A ASIGURĂRILOR**

COMISIA DE SUPRAVEGHERE A ASIGURĂRILOR

**ORDIN****privind modificarea și completarea anexei la Ordinul președintelui Comisiei de Supraveghere a Asigurărilor nr. 5/2008 pentru punerea în aplicare a Normelor privind autorizarea și supravegherea reasigurătorilor**

În temeiul prevederilor art. 4 alin. (27), ale art. 5 lit. b), b<sup>1</sup>) și d) și ale art. 8 alin. (1) din Legea nr. 32/2000 privind activitatea de asigurare și supravegherea asigurărilor, cu modificările și completările ulterioare, potrivit Hotărârii Consiliului Comisiei de Supraveghere a Asigurărilor din data de 10 iunie 2008, prin care s-a adoptat modificarea și completarea anexei la Ordinul președintelui Comisiei de Supraveghere a Asigurărilor nr. 5/2008 pentru punerea în aplicare a Normelor privind autorizarea și supravegherea reasigurătorilor,

**președintele Comisiei de Supraveghere a Asigurărilor** emite următorul ordin:

**Art. I.** — Anexa la Ordinul președintelui Comisiei de Supraveghere a Asigurărilor nr. 5/2008 pentru punerea în aplicare a Normelor privind autorizarea și supravegherea reasigurătorilor, publicat în Monitorul Oficial al României, Partea I, nr. 351 din 7 mai 2008, se modifică și se completează după cum urmează:

**1. După articolul 1 se introduce un nou articol, articolul 11, cu următorul cuprins:**

„Art. 11. — În înțelesul prezentei norme, termenii și expresiile de mai jos au următoarele semnificații:

1. *reasigurare* — operațiunea care constă în preluarea riscurilor cedate de un asigurător/reasigurător;

2. *reasigurător* — persoana juridică autorizată de Comisia de Supraveghere a Asigurărilor sau de autoritatea competentă a statului membru de origine, care desfășoară exclusiv activitate de reasigurare și/sau operațiuni legate de aceasta;

3. *reasigurător din stat terț* — societatea autorizată și supravegheată într-un stat terț a cărui legislație în domeniul asigurărilor are prevederi echivalente legislației statelor membre;

4. *reasigurător captiv* — un reasigurător deținut fie de o societate financiară, alta decât un asigurător sau un reasigurător sau un grup de societăți de asigurare sau de reasigurare, fie de o societate nefinanciară, al cărui obiect de activitate este activitatea de reasigurare, care acoperă exclusiv riscurile entității sau ale entităților de care aparține sau ale uneia sau mai multor entități din grupul din care face parte;

5. *vehicul investițional de reasigurare* — societatea pe acțiuni sau societatea civilă, alta decât o societate de asigurare sau de reasigurare existentă, care:

a) preia riscurile transferate de un asigurător sau de un reasigurător în baza unui contract de reasigurare;

b) își finanțează integral expunerea la aceste riscuri, prin emisiunea unor instrumente financiare sau printr-un alt mecanism de finanțare, drepturile de rambursare ale investitorilor în astfel de instrumente sau mecanisme de finanțare fiind plătite numai după îndeplinirea obligațiilor ce decurg din contractul de reasigurare;

6. *reasigurare finită* — reasigurarea în cadrul căreia pierderea potențială maximă, exprimată ca risc economic maxim cedat, ce decurge dintr-un transfer semnificativ al riscului de subscriere și al riscului de sincronizare, este mai mare decât prima de reasigurare aferentă întregului contract, cu un cuantum limitat, dar semnificativ, luând în considerare cel puțin una dintre următoarele caracteristici:

a) valoarea în timp a banilor conveniți pentru serviciile prestate este efectivă și explicit definită;

b) prevederile contractuale echilibrează în timp balanța economică a relațiilor dintre părți, astfel încât transferul riscului să atingă nivelul stabilit;

7. *stat membru gazdă* — statul membru în care reasigurătorul are o sucursală sau în care furnizează servicii;

8. *holding de asigurare* — o societate-mamă a cărei activitate principală constă în achiziționarea și deținerea de participații în filiale, atunci când aceste filiale sunt societăți de asigurare sau de reasigurare sau societăți de asigurare sau de reasigurare din state terțe, cel puțin una dintre aceste filiale fiind o societate de asigurare sau de reasigurare, și care nu este un holding financiar mixt;

9. *holding mixt de asigurare* — o societate-mamă, alta decât o societate de asigurare sau de reasigurare, decât o societate de asigurare sau de reasigurare dintr-o țară terță, decât un holding de asigurare sau un holding financiar mixt, care numără printre filialele sale cel puțin o societate de asigurare sau de reasigurare;

10. *societate financiară* — una dintre următoarele entități:

a) o instituție de credit, o instituție financiară sau o societate de servicii bancare auxiliare;

b) o societate de asigurare, o societate de reasigurare sau un holding de asigurare;

c) o firma de investiții sau o instituție financiară în sensul art. 4 alin. (1) pct. 1 din Directiva 2004/39/CE;

d) un holding financiar mixt;

11. *rezerva tehnică brută* — rezerva tehnică calculată înainte de cedările în retrocesiune;

12. *rezerva tehnică netă* — rezerva tehnică calculată după cedările în retrocesiune.”

**2. După articolul 9 se introduc trei noi articole, articolele 91—93, cu următorul cuprins:**

„Art. 91. — Autoritățile competente ale statelor membre vor fi consultate de Comisia de Supraveghere a Asigurărilor înainte de a emite avizul prealabil, necesar înregistrării la oficiul registrului comerțului pentru un reasigurător, aflat în una dintre următoarele situații:

- a) este o filială a unui asigurător/reasigurător autorizat într-un alt stat membru;
- b) este o filială a unei societăți de asigurare mamă a unui asigurător/reasigurător autorizat într-un alt stat membru;
- c) este controlat de aceeași persoană, fizică sau juridică, de care este controlat un asigurător sau reasigurător în respectul stat membru.

Art. 92. — Autoritățile competente care supraveghează instituțiile de credit sau societățile de servicii și investiții financiare dintr-un stat membru vor fi consultate de către Comisia de Supraveghere a Asigurărilor înainte de a emite o autorizație de funcționare pentru un asigurător/reasigurător.

Art. 93. — Comisia de Supraveghere a Asigurărilor va putea solicita autorităților competente în cauză orice informații considerate relevante despre acționariatul unui reasigurător sau despre reputația și experiența persoanelor semnificative ale acestuia, atât în vederea emiterii unei autorizații de funcționare, cât și în ceea ce privește evaluarea permanentă a modului de desfășurare a activității aceluși reasigurător, în conformitate cu prevederile legislației în vigoare.”

**3. După articolul 19 se introduc patru noi articole, articolele 191—194, cu următorul cuprins:**

„Art. 191. — (1) Reasigurătorul trebuie să își conducă activitatea conform practicilor în reasigurări și să prevadă:

- a) organizarea și desfășurarea activității cu prudență și profesionalism, în concordanță cu natura și mărimea activității prestate;
- b) încadrarea unui număr suficient de persoane care îndeplinesc condițiile de calificare, pregătire și de competență profesională.

(2) Reasigurătorul trebuie să elaboreze:

- a) propriile condiții de reasigurare, cu respectarea prevederilor legale referitoare la contractul de reasigurare;
- b) propriile clauze de reasigurare, care pot modifica condițiile de reasigurare, în funcție de opțiunea proprie sau de cea a reasuratului;
- c) propriile criterii de stabilire a primelor de reasigurare;
- d) propriile reglementări și instrucțiuni de constatare și lichidare a daunelor, în strictă concordanță cu prevederile cuprinse în condițiile și în clauzele de reasigurare;
- e) reglementări interne privind constituirea și menținerea rezervelor tehnice, în funcție de propriul sistem de evidență operativă.

(3) Reasigurătorul are obligația:

- a) să conducă evidența contabilă și operativă, care să permită:

— întocmirea rapoartelor cerute de Comisia de Supraveghere a Asigurărilor;

— analiza rezultatelor tehnice pe clase de asigurări, în scopul de a stabili dacă activitatea sa în ansamblu este rentabilă;

b) să supravegheze activitatea personalului propriu, a unităților din subordine și a agenților și să instituie proceduri antifraudă, astfel încât să nu fie periclitată activitatea de reasigurare desfășurată;

c) să își organizeze procedurile de control intern;

d) să transmită bugetul de venituri și cheltuieli în fiecare an, în termen de 10 zile calendaristice de la data aprobării acestuia; orice rectificare a acestuia va fi transmisă Comisiei de Supraveghere a Asigurărilor în același termen;

e) să își organizeze un sistem intern de management al riscului;

f) reasigurătorii cu activitate compozită au obligația să organizeze și să conducă evidența contabilă separat pentru cele două activități de reasigurare;

g) să instituie proceduri și să întreprindă măsuri de pregătire a personalului propriu pentru respectarea legislației în vigoare, emisă de Comisia de Supraveghere a Asigurărilor, privind combaterea terorismului și prevenirea spălării banilor prin intermediul activității de reasigurare;

h) să întocmească și să prezinte situații financiare individuale și, după caz, consolidate, în conformitate cu reglementările contabile aplicabile;

i) să transmită orice alte rapoartări financiare, precum și alte rapoarte, situații sau analize solicitate de Comisia de Supraveghere a Asigurărilor, avize sau decizii;

j) să țină un registru special al activelor admise să acopere rezervele tehnice constituite pentru reasigurări generale și un registru special al activelor admise să acopere rezervele tehnice constituite pentru reasigurările de viață;

k) să instituie proceduri de avizare, constatare și soluționare a daunelor;

l) să instituie proceduri de primire și soluționare a reclamațiilor, inclusiv pe cale amiabilă, să deschidă și să mențină un registru de reclamații și sesizări și să trimită rapoartări către Comisia de Supraveghere a Asigurărilor;

m) să asigure auditarea situațiilor financiare anuale și, după caz, consolidate, de către un auditor financiar persoană juridică, autorizat de Camera Auditorilor Financieri din România, aprobat de Comisia de Supraveghere a Asigurărilor. Din echipa desemnată de auditor cel puțin o persoană trebuie să dețină calitatea de actuar sau să dovedească această calificare prin acte oficiale emise de autorități sau asociații profesionale din alte state.

n) să publice anual un raport;

o) să prezinte direcțiilor de specialitate și echipelor de control ale Comisiei de Supraveghere a Asigurărilor toate rapoartările, documentele, situațiile și informațiile solicitate de acestea.

Art. 192. — (1) Auditorul financiar va întocmi un raport anual, însoțit de opinia sa, din care să rezulte dacă situațiile financiare prezintă o imagine fidelă a poziției financiare, a performanței financiare, a fluxurilor de trezorerie și a celorlalte informații referitoare la activitatea desfășurată, conform standardelor profesionale publicate de Camera Auditorilor Financieri din România.

(2) De asemenea, auditorul financiar va analiza practicile și procedurile controlului și auditului intern și, dacă consideră că acestea nu sunt corespunzătoare, va face recomandări reasigurătorului pentru remedierea lor și va furniza, la solicitarea Comisiei de Supraveghere a Asigurărilor, orice detalii, clarificări, explicații referitoare la datele cuprinse în situațiile financiare ale reasigurătorului.

(3) Auditorul financiar al unui reasigurător trebuie să informeze Comisia de Supraveghere a Asigurărilor de îndată ce în exercitarea atribuțiilor sale a luat cunoștință despre orice act sau fapt în legătură cu reasigurătorul ori cu entitățile care intră în perimetrul de consolidare, care:

a) constituie o încălcare a reglementărilor ori a actelor emise în aplicarea acesteia, prin care sunt stabilite condițiile de autorizare și de desfășurare a activității reasigurătorului;

b) este de natură să afecteze situația patrimonială a reasigurătorului sau buna sa funcționare;

c) poate conduce la un refuz din partea auditorului de a-și exprima opinia asupra situațiilor financiare ale reasigurătorului sau la exprimarea de către acesta a unei opinii cu rezerve.

(4) Transmiterea către Comisia de Supraveghere a Asigurărilor a informațiilor prevăzute la alin. (3) nu constituie o încălcare a niciunei restricții privind divulgarea de informații și nu va atrage niciun fel de răspundere asupra persoanei în cauză.

(5) Comisia de Supraveghere a Asigurărilor informează Camera Auditorilor Financieri din România privind orice încălcare a prevederilor alin. (1)—(3), în vederea luării de către aceasta a măsurilor necesare pentru remedierea acestor încălcări.

Art. 19<sup>3</sup>. — (1) Reasigurătorul care exercită o activitate de reasigurări generale are obligația să constituie și să mențină următoarele rezerve tehnice:

a) rezerva de prime — se calculează lunar prin însumarea cotelor-părți din primele brute subscrise, aferente perioadelor neexpirate ale contractelor de reasigurare, astfel încât diferența dintre volumul primelor brute subscrise și această rezervă să reflecte primele brute alocate părții din riscurile expirate la data calculării;

b) rezerva de daune — se creează și se actualizează lunar, în baza estimărilor pentru avizările de daune primite de reasigurător, astfel încât fondul creat să fie suficient pentru acoperirea plății acestor daune;

c) rezerva de daune neavizate — se creează și se ajustează cel puțin la încheierea exercițiului financiar, dacă reglementările interne ale reasigurătorului nu prevăd altfel, în baza estimărilor acestuia, a datelor statistice sau a calculelor actuariale, pentru daunele întâmplante, dar neavizate;

d) rezerva de catastrofă — se creează prin aplicarea lunară a unui procent de minimum 5% asupra volumului de prime brute subscrise, aferente contractelor care acoperă riscuri catastrofale, până când fondul de rezervă atinge cel puțin nivelul reținerii proprii sau 10% din acumularea răspunderilor asumate prin contractele ce acoperă riscuri catastrofale; această rezervă

este destinată acoperirii despăgubirilor aferente daunelor de natură catastrofală;

e) rezerva pentru riscuri neexpirate — se calculează pe baza estimării daunelor ce vor apărea după închiderea exercițiului financiar, aferente contractelor de reasigurare încheiate înainte de acea dată, în măsura în care valoarea estimată a acestora depășește suma dintre rezerva de prime și primele care urmează să se mai încaseze la aceste contracte;

f) rezerva de egalizare — se creează în anii cu rezultate tehnice favorabile pentru constituirea surselor de acoperire a daunelor în anii în care rezultatele tehnice vor fi nefavorabile.

(2) În calculul rezervelor prevăzute la alin. (1) lit. b)—f) se includ sumele estimate pentru daune și costurile de lichidare a acestora, după deducerea părții ce urmează să fie recuperată de la reasigurători.

(3) Reasigurătorul care exercită o activitate de reasigurări de viață are obligația să constituie și să mențină rezerve tehnice, inclusiv rezerve matematice, pentru fondul reasigurărilor de viață.

(4) Mărimea rezervelor tehnice, constituite și menținute conform alin. (1) și (3), nu poate fi mai mică decât mărimea obținută prin calculul acestor rezerve.

(5) Sumele transferate rezervelor tehnice constituite și menținute în condițiile acestui articol reprezintă obligații ale reasigurătorului și se deduc din veniturile acestuia, pentru determinarea profitului.

(6) În cazurile în care contractul de reasigurare prevede încasarea primelor și plata despăgubirilor în valută, rezervele tehnice aferente se pot constitui și menține în valută.

Art. 19<sup>4</sup>. — (1) Un reasigurător poate realiza, pe baza unui acord, un transfer de portofoliu, prin care o parte sau întreaga activitate este transferată altui reasigurător.

(2) Transferul de portofoliu menționat la alin. (1) va cuprinde transferul de datorii, drepturi, obligații sau proprietăți.

(3) Transferul de portofoliu nu este valabil fără aprobarea Comisiei de Supraveghere a Asigurărilor.

(4) Aprobarea transferului de portofoliu se solicită Comisiei de Supraveghere a Asigurărilor și în cazul în care reasigurătorul fuzionează, se divizează, intră în procedura de redresare financiară, reorganizare sau lichidare, după caz.”

#### 4. Articolul 20 se abrogă.

#### 5. Articolul 43 se modifică și va avea următorul cuprins:

„Art. 43. — Prezentele norme transpun prevederile art. 2—4, 6—8, 11, 14, 17, 18, 28, 31, 34, 35—41, 45, 57, 59 ale Directivei 2005/68/CE din 16 noiembrie 2005 privind reasigurarea și de modificare a Directivelor 73/239/CEE și 92/49/CEE ale Consiliului, precum și a Directivelor 98/78/CE și 2002/83/CE.”

**Art. II.** — Direcțiile de specialitate din cadrul Comisiei de Supraveghere a Asigurărilor vor asigura ducerea la îndeplinire a prevederilor prezentului ordin, în conformitate cu atribuțiile specifice fiecăreia.

Președintele Comisiei de Supraveghere a Asigurărilor,

**Angela Toncescu**

București, 10 iunie 2008.

Nr. 6.

# ABONAMENTE LA PUBLICAȚIILE OFICIALE

## — Prețuri pentru anul 2008 —

Denumirea publicației	Suport fizic			Suport electronic	
	Abonament anual (lei)	Abonament trimestrial (lei)	Abonament lunar (lei)	Abonament anual (lei)	Abonament lunar (lei)
• Monitorul Oficial, Partea I, în limba română	1.670	428	150	960	90
• Monitorul Oficial, Partea I, în limba română, numere bis*	285	—	—		
• Monitorul Oficial, Partea I, în limba maghiară	1.500	375	—	420	40
• Monitorul Oficial, Partea a II-a	2.250	562	—	720	65
• Monitorul Oficial, Partea a III-a	430	107	—	240	25
• Monitorul Oficial, Partea a IV-a	1.720	430	—	1.080	100
• Monitorul Oficial, Partea a VI-a	1.600	400	—	900	85
• Monitorul Oficial, Partea a VII-a	540	135	—	240	25
• Colecția Legislația României	450	112	—	—	—
• Colecția de hotărâri ale Guvernului și alte acte normative	750	187	—	—	—
• Breviar legislativ	70	17	—	40	—
• Repertoriul actelor normative apărute în Partea I	120	—	—	—	—

\* Cu excepția numerelor bis de interes restrâns, disponibile prin comandă.

### Prețurile includ TVA 9%.

**Abonamente la publicațiile oficiale și comenzi către „Monitorul Oficial” R.A. se pot efectua prin următoarele societăți de distribuție:**

- ◆ COMPANIA NAȚIONALĂ „POȘTA ROMÂNĂ” — S.A. — prin oficiile sale poștale
- ◆ ACTA LEGIS — S.R.L. — București, Str. Lirei nr. 11, parter, ap. 1, (telefon/fax: 411.91.79; 411.54.08)
- ◆ INFO EUROTRADING — S.A. — București, Splaiul Independenței nr. 202A (telefon: 316.30.57, fax: 316.30.58)
- ◆ INTERPRESS SPORT — S.R.L. — București, Piața Presei Libere nr. 1, corp B, et. 2, camerele 256—259, OP 33 (telefon/fax: 313.85.07; 313.85.08; 313.85.09)
- ◆ MEDIA PRESS ABONAMENTE — S.R.L. — București, str. Izvor nr. 78, et. 2 (telefon: 311.97.84, fax: 311.97.85)
- ◆ M.T. PRESS IMPEX — S.R.L. — București, bd. Basarabia nr. 256 (telefon/fax: 255.48.15; 255.48.16; 255.48.17)
- ◆ PRESS EXPRES — S.R.L. — Otopeni, str. Flori de Câmp nr. 9 (telefon/fax: 221.05.37; 0745.133.712)
- ◆ ZIRKON MEDIA — S.R.L. — București, str. Pictor Dimitrie Hârlescu nr. 6, sector 2 (telefon: 255.18.00, fax: 255.18.66; 255.19.18)
- ◆ ART ADVERTISING — S.R.L. — Râmnicu Vâlcea, str. Regina Maria nr. 7, bl. C1, sc. C, mezanin II (fax: 0250/73.54.75, telefon: 0350.40.59.87; 0350.40.59.88)
- ◆ CALLIOPE — S.R.L. — Ploiești, str. Elena Doamna nr. 62—64 (telefon/fax: 0244/51.40.52; 0244/51.48.01)
- ◆ DIFSTARPRESS — S.R.L. — Slobozia, bd. Matei Basarab, bl. I60, sc. A, ap. 15 (telefon/fax: 0243/23.23.68)
- ◆ CURIER PRESS — S.A. — Brașov, str. Traian Grozăvescu nr. 7 (telefon/fax: 0268/47.05.96; 0268/47.56.68)
- ◆ MIMPEX — S.R.L. — Hunedoara, str. Ion Creangă nr. 2, bl. 2, ap. 1 (telefon/fax: 0254/71.92.43)
- ◆ ROESTA — S.R.L. — Curtea de Argeș, str. Valea Iașului, bl. P10, sc. B, ap. 18 (telefon/fax: 0248/72.11.43)
- ◆ VIAȚA LIBERĂ — S.A. — Galați, Str. Domnească nr. 68 (telefon: 0236/46.06.20, fax: 0236/46.08.75)
- ◆ UNITATEA — S.R.L. — Alba Iulia, str. Traian nr. 26 (telefon: 0258/81.16.31, fax: 0258/81.28.43)
- ◆ MANPRES DISTRIBUTION — S.R.L. — București, Piața Presei Libere nr. 1 (OP 33 — CP 24) (telefon/fax: 0318.06.20.33)
- ◆ CUGET LIBER — S.A. — Constanța, bd. I.C. Brătianu nr. 5 (telefon: 0241/58.21.20, fax: 0241/61.95.24)
- ◆ SIMPEX LOGISTIC — S.R.L. — Călărași, Str. Progresul nr. 21, bl. B1, sc. B, ap. 5 (telefon/fax: 0242/31.89.29)

### EDITOR: PARLAMENTUL ROMÂNIEI — CAMERA DEPUTAȚILOR



„Monitorul Oficial” R.A., Str. Parcului nr. 65, sectorul 1, București; C.I.F. RO427282,  
IBAN: RO55RNCB0082006711100001 Banca Comercială Română — S.A. — Sucursala „Unirea” București  
și IBAN: RO12TREZ7005069XXX000531 Direcția de Trezorerie și Contabilitate Publică a Municipiului București  
(alocat numai persoanelor juridice bugetare)

Tel. 318.51.29/150, fax 318.51.15, e-mail: marketing@ramo.ro, internet: www.monitoruloficial.ro

Adresa pentru publicitate: Centrul de vânzări și informare, București, șos. Panduri nr. 1,  
bloc P33, parter, sectorul 5, tel. 411.58.33 și 410.47.30, fax 410.77.36 și 410.47.23

Tiparul: „Monitorul Oficial” R.A.



5 948368 281684