



MONITORUL OFICIAL

AL

ROMÂNIEI

Anul 176 (XX) — Nr. 199

PARTEA I
LEGI, DECRETE, HOTĂRĂRI ȘI ALTE ACTE

Vineri, 14 martie 2008

SUMAR

<u>Nr.</u>		<u>Pagina</u>
ACTE ALE SENATULUI		
11.	— Hotărâre privind structura serviciilor Senatului	2–3
2.	— Decizie privind asigurarea conducerii Senatului în perioada 17—19 martie 2008	4
HOTĂRĂRI ALE GUVERNULUI ROMÂNIEI		
271.	— Hotărâre pentru aprobarea modelului buletinelor de vot care vor fi folosite la alegerea autorităților administrației publice locale din anul 2008	4–9
276.	— Hotărâre pentru aprobarea nivelului fondurilor publice care se acordă în anul 2008 potrivit Legii creditului agricol pentru producție nr. 150/2003	10–13
277.	— Hotărâre privind aprobarea activității pentru care se acordă sprijin financiar producătorilor agricoli din sectorul vegetal în anul 2008, a cuantumului sprijinului financiar și a sumei totale alocate acestei activități....	14
284.	— Hotărâre privind modificarea anexei nr. 1 la Hotărârea Guvernului nr. 55/2008 pentru aprobarea Programului strategic privind supravegherea, controlul și eradicarea turbării la vulpe în România	14–15

ACTE ALE SENATULUI**PARLAMENTUL ROMÂNIEI****SENATUL****HOTĂRÂRE****privind structura serviciilor Senatului**

În temeiul prevederilor art. 67 din Constituția României, republicată, precum și ale art. 36 alin. (1) lit. o) și r) din Regulamentul Senatului, aprobat prin Hotărârea Senatului nr. 28/2005,

Senatul adoptă prezenta hotărâre.

Art. 1. — În structura serviciilor Senatului funcționează departamente, direcții generale, direcții, servicii, birouri și ateliere, după caz.

Art. 2. — (1) Structura organizatorică a serviciilor Senatului este prevăzută în anexa care face parte integrantă din prezenta hotărâre.

(2) În cadrul departamentelor și direcțiilor generale funcționează direcții, iar în cadrul direcțiilor, prin hotărâre a Biroului permanent al Senatului, se pot organiza, după caz, servicii, birouri și ateliere.

Art. 3. — (1) Secretarul general al Senatului conduce serviciile Senatului și controlează activitatea acestora. În această calitate răspunde în fața Senatului și a Biroului permanent de modul în care își îndeplinește atribuțiile în asigurarea bunei funcționări a serviciilor Senatului.

(2) Loțiitorul de drept al secretarului general este secretarul general adjunct.

Art. 4. — Activitatea serviciilor Senatului se desfășoară pe baza regulamentului de organizare și funcționare a acestora,

aprobat de Biroul permanent, la propunerea secretarului general.

Art. 5. — Numărul maxim de posturi pentru fiecare compartiment din structura serviciilor Senatului se stabilește prin statul de funcții, care se aprobă de Biroul permanent, la propunerea secretarului general, în condițiile legii.

Art. 6. — În funcție de modificările intervenite în structura serviciilor Senatului prin efectul intrării în vigoare a prezentei hotărâri, secretarul general va proceda la ocuparea posturilor prin concurs sau, după caz, la reîncadrarea personalului din structurile respective în limita numărului de posturi aprobat, ținându-se seama de competența profesională reflectată în rezultatele obținute în urma evaluării profesionale, precum și de nivelul de pregătire a fiecăruia.

Art. 7. — (1) Prezenta hotărâre intră în vigoare la data de 1 mai 2008.

(2) Pe aceeași dată, Hotărârea Senatului nr. 20/2001 privind structura serviciilor Senatului, republicată în Monitorul Oficial al României, Partea I, nr. 544 din 29 iulie 2003, cu modificările și completările ulterioare, se abrogă.

Această hotărâre a fost adoptată de Senat în ședința din 12 martie 2008, cu respectarea prevederilor art. 76 alin. (2) din Constituția României, republicată.

p. PREȘEDINTELE SENATULUI,
DORU IOAN TĂRĂCILĂ

SENATUL ROMÂNIEI

STRUCTURA ORGANIZATORICĂ A SERVICIILOR SENATULUI

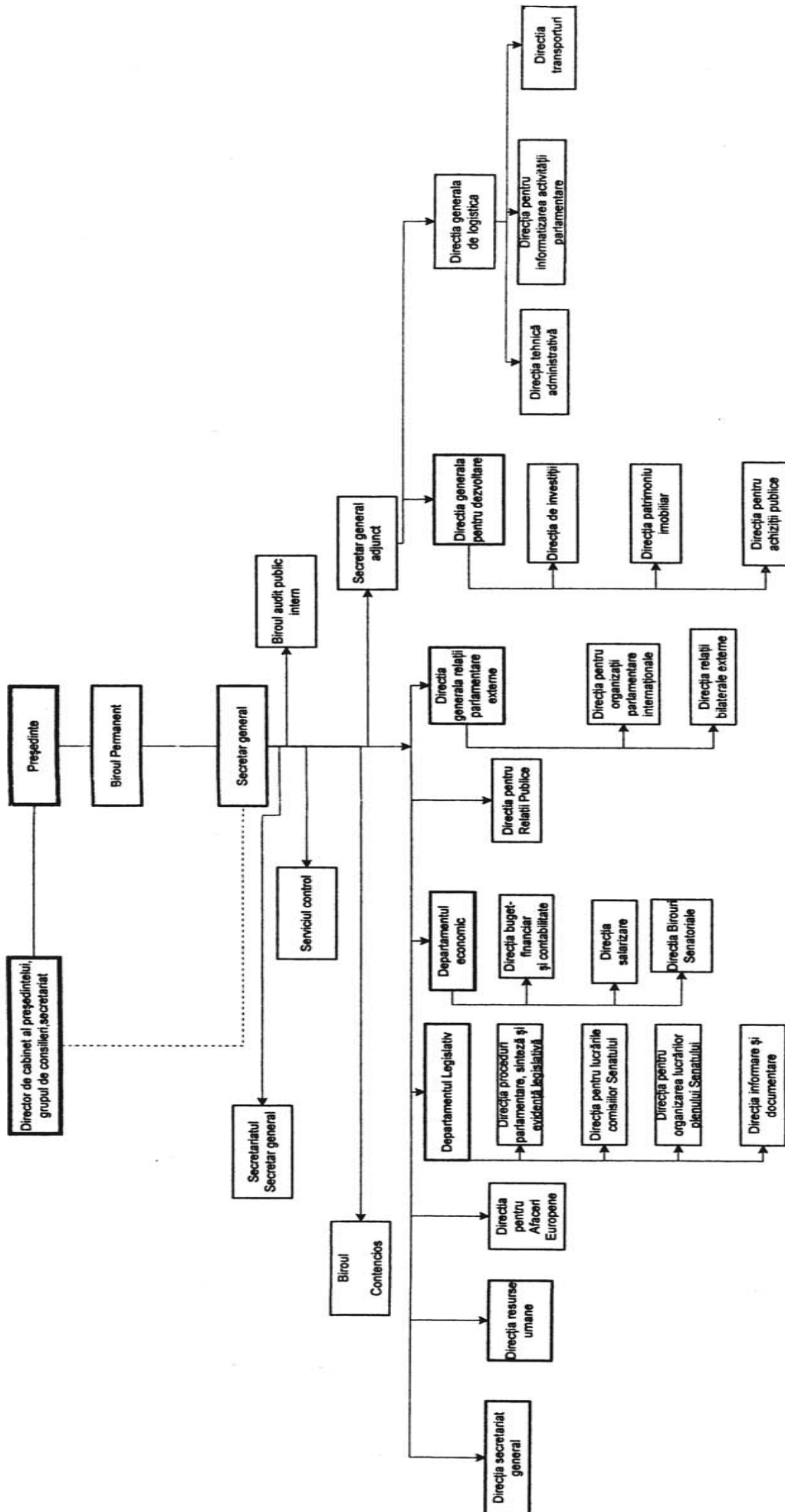

*) Anexa este reprodusă în facsimil.

PARLAMENTUL ROMÂNIEI

SENATUL

DECIZIE

**privind asigurarea conducerii Senatului
în perioada 17—19 martie 2008**

În conformitate cu art. 40 alin. (2) din Regulamentul Senatului,

președintele Senatului decide:

Articol unic. — Pe durata absenței din țară a președintelui Senatului, în perioada 17—19 martie 2008, conducerea Senatului va fi asigurată de domnul senator Doru Ioan Tărăcilă, vicepreședinte al Senatului.

PREȘEDINTELE SENATULUI

NICOLAE VĂCĂROIU

București, 13 martie 2008.

Nr. 2.

HOTĂRĂRI ALE GUVERNULUI ROMÂNIEI

GUVERNUL ROMÂNIEI

HOTĂRÂRE

**pentru aprobarea modelului buletinelor de vot care vor fi folosite la alegerea autorităților
administrației publice locale din anul 2008**

În temeiul art. 108 din Constituția României, republicată, și al art. 54 din Legea nr. 67/2004 pentru alegerea autorităților administrației publice locale, republicată, cu modificările și completările ulterioare,

Guvernul României adoptă prezenta hotărâre.

Articol unic. — Se aprobă modelul buletinelor de vot care se folosesc la alegerile pentru autoritățile administrației publice locale din anul 2008, respectiv pentru consiliile locale și primari, pentru Consiliul General al Municipiului București și pentru primarul general al municipiului București, precum și pentru consiliile județene, potrivit anexelor nr. 1—5 care fac parte integrantă din prezenta hotărâre.

PRIM-MINISTRU

CĂLIN POPESCU-TĂRICEANU

Contrasemnează:

Ministrul internelor și reformei administrative,

Cristian David

p. Președintele Autorității Electorale Permanente,

Marian Muhuleț

București, 12 martie 2008.

Nr. 271.

MODELUL
buletinului de vot pentru alegerea consiliului local

<p style="text-align: center;">ROMÂNIA</p> <p>JUDEȚUL* C.L.</p> <p style="text-align: center;">BULETIN DE VOT PENTRU ALEGEREA CONSILIULUI LOCAL</p> <p style="text-align: center;">- 1 IUNIE 2008 -</p> <p>Circumscripția electorală nr.** Municipiu, sector, oraș, comună***</p>	<table style="width: 100%; border-collapse: collapse;"> <tr> <td style="width: 50%; text-align: center; vertical-align: top;">1)</td> <td style="width: 50%; text-align: center; vertical-align: top;">2)</td> </tr> <tr> <td style="border: 1px solid black; padding: 5px;"> <table style="width: 100%; border-collapse: collapse;"> <tr> <td style="width: 50%; text-align: center;">A)</td> <td style="width: 50%; text-align: center;">B)</td> </tr> <tr> <td style="height: 100px;"></td> <td style="height: 100px;"></td> </tr> <tr> <td style="text-align: center;">C)</td> <td></td> </tr> </table> </td> <td style="border: 1px solid black; padding: 5px; height: 100px;"></td> </tr> <tr> <td style="text-align: center; vertical-align: top;">3)</td> <td style="text-align: center; vertical-align: top;">4)</td> </tr> <tr> <td style="border: 1px solid black; padding: 5px; height: 100px;"></td> <td style="border: 1px solid black; padding: 5px;"> <table style="width: 100%; border-collapse: collapse;"> <tr> <td style="text-align: center;">D)</td> </tr> <tr> <td style="height: 100px;"></td> </tr> <tr> <td style="text-align: center;">E)</td> </tr> </table> </td> </tr> </table>	1)	2)	<table style="width: 100%; border-collapse: collapse;"> <tr> <td style="width: 50%; text-align: center;">A)</td> <td style="width: 50%; text-align: center;">B)</td> </tr> <tr> <td style="height: 100px;"></td> <td style="height: 100px;"></td> </tr> <tr> <td style="text-align: center;">C)</td> <td></td> </tr> </table>	A)	B)			C)			3)	4)		<table style="width: 100%; border-collapse: collapse;"> <tr> <td style="text-align: center;">D)</td> </tr> <tr> <td style="height: 100px;"></td> </tr> <tr> <td style="text-align: center;">E)</td> </tr> </table>	D)		E)
1)	2)																	
<table style="width: 100%; border-collapse: collapse;"> <tr> <td style="width: 50%; text-align: center;">A)</td> <td style="width: 50%; text-align: center;">B)</td> </tr> <tr> <td style="height: 100px;"></td> <td style="height: 100px;"></td> </tr> <tr> <td style="text-align: center;">C)</td> <td></td> </tr> </table>	A)	B)			C)													
A)	B)																	
C)																		
3)	4)																	
	<table style="width: 100%; border-collapse: collapse;"> <tr> <td style="text-align: center;">D)</td> </tr> <tr> <td style="height: 100px;"></td> </tr> <tr> <td style="text-align: center;">E)</td> </tr> </table>	D)		E)														
D)																		
E)																		

* Se înscrie denumirea județului, iar în cazul sectoarelor municipiului București, se înscrie „Municipiul București”.

** Se înscrie numărul circumscripției electorale, așa cum a fost stabilit prin ordin al prefectului.

*** Se înscrie denumirea municipiului, orașului, comunei sau numărul sectorului.

1), 2) Se trec listele depuse de partidele politice, alianțele politice și alianțele electorale, organizațiile cetățenilor români aparținând minorităților naționale, în ordinea rezultată din tragerea la sorți.

3), 4) În finalul buletinului de vot se trec candidații independenți, în ordinea înregistrării candidaturilor.

A) Se trece denumirea partidului politic, alianței politice, alianței electorale sau a organizației cetățenilor români aparținând minorităților naționale care participă la alegeri.

B) Se trece semnul electoral; între denumirea partidului politic, alianței politice, alianței electorale sau a organizației cetățenilor români aparținând minorităților naționale și semnul electoral se păstrează o distanță de 3 litere.

C) Se trec numele și prenumele candidaților, în ordinea prevăzută în lista de candidați depusă de partidul politic, alianța politică, alianța electorală sau organizația cetățenilor români aparținând minorităților naționale, după care se închide patrulaterul.

D) Se trece mențiunea „Candidat independent”; pentru fiecare candidat independent se imprimă câte un patrulater distinct, în partea finală a buletinului de vot; aceștia vor fi trecuți în ordinea înregistrării candidaturilor. (Candidatul independent nu are semn electoral.)

E) Se trec numele și prenumele candidatului independent.

NOTĂ:

— Dimensiunile buletinului de vot se stabilesc de biroul electoral de circumscripție, ținând seama de numărul patrulaterelor necesare pentru a cuprinde toate listele de consilieri, precum și de spațiul necesar pentru imprimarea numelor candidaților independenți, având în vedere faptul că ultima pagină va rămâne albă pentru aplicarea ștampilei de control a secției de votare.

— Hârtia pentru tipărirea buletinelor de vot se asigură din rezervele de stat.

— Numele și prenumele candidaților, precum și cuvintele ce se înscriu în interiorul patrulaterului se tipăresc cu același corp de litere în întreaga circumscripție electorală județeană, respectiv a municipiului București.

— Paginile buletinului de vot, inclusiv ultima pagină, care rămâne albă, se numerotează.

— Se numerotează și patrulateralele.

— Semnul electoral se va încadra într-un spațiu grafic de 1,5 cm x 1,5 cm.

— Formularul se folosește și pentru sectoarele municipiului București.

Produs electronic destinat exclusiv informării gratuite a persoanelor fizice asupra actelor ce se publică în Monitorul Oficial al României

MODELUL
buletinului de vot pentru alegerea primarului

<p>ROMÂNIA</p> <p>JUDEȚUL*</p> <p>.....</p> <p>P.</p> <p style="text-align: center;">BULETIN DE VOT PENTRU ALEGEREA PRIMARULUI</p> <p style="text-align: center;">- 1 IUNIE 2008 -</p> <p>Circumscripția electorală nr.** Municipiu, sector, oraș, comună ***.....</p>	<table style="width: 100%; border-collapse: collapse;"> <tr> <td style="width: 50%; text-align: center; vertical-align: top; padding: 5px;">1)</td> <td style="width: 50%; text-align: center; vertical-align: top; padding: 5px;">2)</td> </tr> <tr> <td style="border: 1px solid black; padding: 5px;"> <table style="width: 100%; border-collapse: collapse;"> <tr> <td style="width: 50%; text-align: center; vertical-align: top; padding: 5px;">A)</td> <td style="width: 50%; text-align: center; vertical-align: top; padding: 5px;">B)</td> </tr> <tr> <td style="border: 1px solid black; height: 100px;"></td> <td style="border: 1px solid black; height: 100px;"></td> </tr> <tr> <td style="text-align: center; vertical-align: bottom; padding: 5px;">C)</td> <td></td> </tr> </table> </td> <td style="border: 1px solid black; height: 100px;"></td> </tr> <tr> <td style="text-align: center; vertical-align: top; padding: 5px;">3)</td> <td style="text-align: center; vertical-align: top; padding: 5px;">4)</td> </tr> <tr> <td style="border: 1px solid black; height: 100px;"></td> <td style="border: 1px solid black; padding: 5px;"> <table style="width: 100%; border-collapse: collapse;"> <tr> <td style="text-align: center; vertical-align: top; padding: 5px;">D)</td> </tr> <tr> <td style="border: 1px solid black; height: 100px;"></td> </tr> <tr> <td style="text-align: center; vertical-align: bottom; padding: 5px;">E)</td> </tr> </table> </td> </tr> </table>	1)	2)	<table style="width: 100%; border-collapse: collapse;"> <tr> <td style="width: 50%; text-align: center; vertical-align: top; padding: 5px;">A)</td> <td style="width: 50%; text-align: center; vertical-align: top; padding: 5px;">B)</td> </tr> <tr> <td style="border: 1px solid black; height: 100px;"></td> <td style="border: 1px solid black; height: 100px;"></td> </tr> <tr> <td style="text-align: center; vertical-align: bottom; padding: 5px;">C)</td> <td></td> </tr> </table>	A)	B)			C)			3)	4)		<table style="width: 100%; border-collapse: collapse;"> <tr> <td style="text-align: center; vertical-align: top; padding: 5px;">D)</td> </tr> <tr> <td style="border: 1px solid black; height: 100px;"></td> </tr> <tr> <td style="text-align: center; vertical-align: bottom; padding: 5px;">E)</td> </tr> </table>	D)		E)
1)	2)																	
<table style="width: 100%; border-collapse: collapse;"> <tr> <td style="width: 50%; text-align: center; vertical-align: top; padding: 5px;">A)</td> <td style="width: 50%; text-align: center; vertical-align: top; padding: 5px;">B)</td> </tr> <tr> <td style="border: 1px solid black; height: 100px;"></td> <td style="border: 1px solid black; height: 100px;"></td> </tr> <tr> <td style="text-align: center; vertical-align: bottom; padding: 5px;">C)</td> <td></td> </tr> </table>	A)	B)			C)													
A)	B)																	
C)																		
3)	4)																	
	<table style="width: 100%; border-collapse: collapse;"> <tr> <td style="text-align: center; vertical-align: top; padding: 5px;">D)</td> </tr> <tr> <td style="border: 1px solid black; height: 100px;"></td> </tr> <tr> <td style="text-align: center; vertical-align: bottom; padding: 5px;">E)</td> </tr> </table>	D)		E)														
D)																		
E)																		

* Se înscrie denumirea județului, iar în cazul sectoarelor municipiului București, se înscrie „Municipiul București”.

** Se înscrie numărul circumscripției electorale, așa cum a fost stabilit prin ordin al prefectului.

*** Se înscrie denumirea municipiului, orașului, comunei sau numărul sectorului.

1), 2) Se trec candidații pentru funcția de primar, în ordinea rezultată prin tragerea la sorți.

3), 4) În finalul buletinului de vot se trec candidații independenți, în ordinea înregistrării candidaturilor.

A) Se trece denumirea partidului politic, alianței politice, alianței electorale sau a organizației cetățenilor români aparținând minorităților naționale care participă la alegeri.

B) Se trece semnul electoral; între denumirea partidului politic, alianței politice, alianței electorale sau a organizației cetățenilor români aparținând minorităților naționale și semnul electoral se păstrează o distanță de 3 litere.

C) Se trec numele și prenumele candidatului.

D) Se trece mențiunea „Candidat independent”; pentru fiecare candidat independent se imprimă câte un patruleter distinct, în partea finală a buletinului de vot; aceștia vor fi trecuți în ordinea înregistrării candidaturilor. (Candidatul independent nu are semn electoral.)

E) Se trec numele și prenumele candidatului independent.

NOTĂ:

— Hârtia pentru tipărirea buletinelor de vot se asigură din rezervele de stat.

— Patruleterele se vor imprima paralel între ele, câte două coloane pe aceeași pagină.

— Dimensiunile buletinului de vot se stabilesc de biroul electoral de circumscripție, ținând seama de numărul patruleterelor, de spațiul necesar pentru imprimarea denumirii partidelor, a semnelor electorale, a numelui și prenumelui candidatului, precum și a numelui și prenumelui candidaților independenți.

— Ultima pagină a buletinului de vot va rămâne albă, pentru aplicarea ștampilei de control.

— Numele și prenumele, precum și cuvintele ce se înscriu în interiorul patruleterului se tipăresc cu același corp de litere în întreaga circumscripție electorală județeană, respectiv a municipiului București.

— Paginile buletinului de vot, inclusiv ultima pagină, care rămâne albă, se numerotează.

— Se numerotează și patruleterele.

— Semnul electoral se va încadra într-un spațiu grafic de 1,5 cm x 1,5 cm.

— Formularul se folosește și pentru sectoarele municipiului București.

Produs electronic destinat exclusiv informării gratuite a persoanelor fizice asupra actelor ce se publică în Monitorul Oficial al României

MODELUL
buletinului de vot pentru alegerea Consiliului General al Municipiului București

<p>ROMÂNIA</p> <p>C.G.M.B</p> <p>BULETIN DE VOT PENTRU ALEGEREA CONSILIULUI GENERAL AL MUNICIPIULUI BUCUREȘTI</p> <p>- 1 Iunie 2008 -</p> <p>Circumscripția electorală nr. 42 Municipiul București</p>	<table style="width: 100%; border-collapse: collapse;"> <tr> <td style="width: 50%; text-align: center; vertical-align: top; padding: 5px;">1)</td> <td style="width: 50%; text-align: center; vertical-align: top; padding: 5px;">2)</td> </tr> <tr> <td style="border: 1px solid black; padding: 5px;"> <table style="width: 100%; border-collapse: collapse;"> <tr> <td style="width: 50%; text-align: center; vertical-align: top; padding: 5px;">A)</td> <td style="width: 50%; text-align: center; vertical-align: top; padding: 5px;">B)</td> </tr> <tr> <td style="border: 1px solid black; height: 100px;"></td> <td style="border: 1px solid black; height: 100px;"></td> </tr> <tr> <td style="text-align: center; vertical-align: bottom; padding: 5px;">C)</td> <td></td> </tr> </table> </td> <td style="border: 1px solid black; height: 100px;"></td> </tr> <tr> <td style="text-align: center; vertical-align: top; padding: 5px;">3)</td> <td style="text-align: center; vertical-align: top; padding: 5px;">4)</td> </tr> <tr> <td style="border: 1px solid black; height: 100px;"></td> <td style="border: 1px solid black; padding: 5px;"> <table style="width: 100%; border-collapse: collapse;"> <tr> <td style="text-align: center; vertical-align: top; padding: 5px;">D)</td> </tr> <tr> <td style="border: 1px solid black; height: 100px;"></td> </tr> <tr> <td style="text-align: center; vertical-align: bottom; padding: 5px;">E)</td> </tr> </table> </td> </tr> </table>	1)	2)	<table style="width: 100%; border-collapse: collapse;"> <tr> <td style="width: 50%; text-align: center; vertical-align: top; padding: 5px;">A)</td> <td style="width: 50%; text-align: center; vertical-align: top; padding: 5px;">B)</td> </tr> <tr> <td style="border: 1px solid black; height: 100px;"></td> <td style="border: 1px solid black; height: 100px;"></td> </tr> <tr> <td style="text-align: center; vertical-align: bottom; padding: 5px;">C)</td> <td></td> </tr> </table>	A)	B)			C)			3)	4)		<table style="width: 100%; border-collapse: collapse;"> <tr> <td style="text-align: center; vertical-align: top; padding: 5px;">D)</td> </tr> <tr> <td style="border: 1px solid black; height: 100px;"></td> </tr> <tr> <td style="text-align: center; vertical-align: bottom; padding: 5px;">E)</td> </tr> </table>	D)		E)
1)	2)																	
<table style="width: 100%; border-collapse: collapse;"> <tr> <td style="width: 50%; text-align: center; vertical-align: top; padding: 5px;">A)</td> <td style="width: 50%; text-align: center; vertical-align: top; padding: 5px;">B)</td> </tr> <tr> <td style="border: 1px solid black; height: 100px;"></td> <td style="border: 1px solid black; height: 100px;"></td> </tr> <tr> <td style="text-align: center; vertical-align: bottom; padding: 5px;">C)</td> <td></td> </tr> </table>	A)	B)			C)													
A)	B)																	
C)																		
3)	4)																	
	<table style="width: 100%; border-collapse: collapse;"> <tr> <td style="text-align: center; vertical-align: top; padding: 5px;">D)</td> </tr> <tr> <td style="border: 1px solid black; height: 100px;"></td> </tr> <tr> <td style="text-align: center; vertical-align: bottom; padding: 5px;">E)</td> </tr> </table>	D)		E)														
D)																		
E)																		

1), 2) Se trec listele depuse de partidele politice, alianțele politice, alianțele electorale sau organizațiile cetățenilor români aparținând minorităților naționale, în ordinea rezultată din tragerea la sorți.

3), 4) În finalul buletinului de vot se trec candidații independenți, în ordinea înregistrării candidaturilor.

A) Se trece denumirea partidului politic, alianței politice, alianței electorale sau a organizației cetățenilor români aparținând minorităților naționale care participă la alegeri.

B) Se trece semnul electoral; între denumirea partidului politic, alianței politice, alianței electorale sau a organizației cetățenilor români aparținând minorităților naționale și semnul electoral se păstrează o distanță de 3 litere.

C) Se trec numele și prenumele candidaților în ordinea prevăzută în lista de candidați depusă de partidul politic, alianța politică, alianța electorală sau organizația cetățenilor români aparținând minorităților naționale, după care se închide patrulaterul.

D) Se trece mențiunea „Candidat independent”; pentru fiecare candidat independent se imprimă câte un patrulater distinct în partea finală a buletinului de vot; aceștia vor fi trecuți în ordinea înregistrării candidaturilor. (Candidatul independent nu are semn electoral.)

E) Se trec numele și prenumele candidatului independent.

NOTĂ:

— Dimensiunile buletinului de vot se stabilesc de biroul electoral de circumscripție, ținând seama de numărul patrulaterelor necesare pentru a cuprinde toate listele de consilieri generali, precum și de spațiul necesar pentru imprimarea numelor candidaților independenți, având în vedere faptul că ultima pagină va rămâne albă pentru aplicarea ștampilei de control a secției de votare.

— Hârtia pentru tipărirea buletinelor de vot se asigură din rezervele de stat.

— Numele și prenumele candidaților, precum și cuvintele ce se înscriu în interiorul patrulaterului se tipăresc cu același corp de litere în întreaga Circumscripție Electorală a Municipiului București.

— Paginile buletinului de vot, inclusiv ultima pagină, care rămâne albă, se numerotează.

— Se numerotează și patrulateralele.

— Semnul electoral se va încadra într-un spațiu grafic de 1,5 cm x 1,5 cm.

Produs electronic destinat exclusiv informării gratuite a persoanelor fizice asupra actelor ce se publică în Monitorul Oficial al României

MODELUL
buletinului de vot pentru alegerea
primarului general al municipiului București

<p>ROMÂNIA</p> <p>P.G.</p> <p>BULETIN DE VOT PENTRU ALEGEREA PRIMARULUI GENERAL AL MUNICIPIULUI BUCUREȘTI</p> <p>- 1 IUNIE 2008 -</p> <p>Circumscripția electorală nr. 42 Municipiul București</p>	<table style="width: 100%; border-collapse: collapse;"> <tr> <td style="width: 50%; text-align: center; padding: 5px;">1)</td> <td style="width: 50%; text-align: center; padding: 5px;">2)</td> </tr> <tr> <td style="border: 1px solid black; padding: 5px;"> <table style="width: 100%; border-collapse: collapse;"> <tr> <td style="width: 50%; text-align: center; padding: 5px;">A)</td> <td style="width: 50%; text-align: center; padding: 5px;">B)</td> </tr> <tr> <td style="border: 1px solid black; height: 100px;"></td> <td style="border: 1px solid black; height: 100px;"></td> </tr> <tr> <td style="text-align: center; padding: 5px;">C)</td> <td></td> </tr> </table> </td> <td style="border: 1px solid black; height: 100px;"></td> </tr> <tr> <td style="text-align: center; padding: 5px;">3)</td> <td style="text-align: center; padding: 5px;">4)</td> </tr> <tr> <td style="border: 1px solid black; height: 100px;"></td> <td style="border: 1px solid black; padding: 5px;"> <table style="width: 100%; border-collapse: collapse;"> <tr> <td style="text-align: center; padding: 5px;">D)</td> </tr> <tr> <td style="border: 1px solid black; height: 100px;"></td> </tr> <tr> <td style="text-align: center; padding: 5px;">E)</td> </tr> </table> </td> </tr> </table>	1)	2)	<table style="width: 100%; border-collapse: collapse;"> <tr> <td style="width: 50%; text-align: center; padding: 5px;">A)</td> <td style="width: 50%; text-align: center; padding: 5px;">B)</td> </tr> <tr> <td style="border: 1px solid black; height: 100px;"></td> <td style="border: 1px solid black; height: 100px;"></td> </tr> <tr> <td style="text-align: center; padding: 5px;">C)</td> <td></td> </tr> </table>	A)	B)			C)			3)	4)		<table style="width: 100%; border-collapse: collapse;"> <tr> <td style="text-align: center; padding: 5px;">D)</td> </tr> <tr> <td style="border: 1px solid black; height: 100px;"></td> </tr> <tr> <td style="text-align: center; padding: 5px;">E)</td> </tr> </table>	D)		E)
1)	2)																	
<table style="width: 100%; border-collapse: collapse;"> <tr> <td style="width: 50%; text-align: center; padding: 5px;">A)</td> <td style="width: 50%; text-align: center; padding: 5px;">B)</td> </tr> <tr> <td style="border: 1px solid black; height: 100px;"></td> <td style="border: 1px solid black; height: 100px;"></td> </tr> <tr> <td style="text-align: center; padding: 5px;">C)</td> <td></td> </tr> </table>	A)	B)			C)													
A)	B)																	
C)																		
3)	4)																	
	<table style="width: 100%; border-collapse: collapse;"> <tr> <td style="text-align: center; padding: 5px;">D)</td> </tr> <tr> <td style="border: 1px solid black; height: 100px;"></td> </tr> <tr> <td style="text-align: center; padding: 5px;">E)</td> </tr> </table>	D)		E)														
D)																		
E)																		

1), 2) Se trec candidații pentru funcția de primar general, în ordinea rezultată prin tragerea la sorți.

3), 4) În finalul buletinului de vot se trec candidații independenți, în ordinea înregistrării candidaturilor.

A) Se trece denumirea partidului politic, alianței politice, alianței electorale sau a organizației cetățenilor români aparținând minorităților naționale care participă la alegeri.

B) Se trece semnul electoral; între denumirea partidului politic, alianței politice, alianței electorale sau a organizației cetățenilor români aparținând minorităților naționale și semnul electoral se păstrează o distanță de 3 litere.

C) Se trec numele și prenumele candidatului.

D) Se trece mențiunea „Candidat independent”; pentru fiecare candidat independent se imprimă câte un patruleter distinct, în partea finală a buletinului de vot; aceștia vor fi trecuți în ordinea înregistrării candidaturilor. (Candidatul independent nu are semn electoral.)

E) Se trec numele și prenumele candidatului independent.

NOTĂ:

— Hârtia pentru tipărirea buletinelor de vot se asigură din rezervele de stat.

— Patruleterele se vor imprima paralel între ele, câte două coloane pe aceeași pagină.

— Dimensiunile buletinului de vot se stabilesc de biroul electoral de circumscripție, ținând seama de numărul patruleterelor, de spațiul necesar pentru imprimarea denumirii partidului, a semnelor electorale, a numelui și prenumelui candidatului, precum și a numelui și prenumelui candidatului independent.

— Ultima pagină a buletinului de vot va rămâne albă pentru aplicarea ștampilei de control.

— Numele, prenumele și cuvintele ce se înscriu în interiorul patruleterului se tipăresc cu același corp de litere în întreaga Circumscripție Electorală a Municipiului București.

— Paginile buletinului de vot, inclusiv ultima pagină, care rămâne albă, se numerotează.

— Se numerotează și patruleterele.

— Semnul electoral se va încadra într-un spațiu grafic de 1,5 cm x 1,5 cm.

Produs electronic destinat exclusiv informării gratuite a persoanelor fizice asupra actelor ce se publică în Monitorul Oficial al României

MODELUL
buletinului de vot pentru alegerea consiliului județean

<p style="text-align: center;">ROMÂNIA</p> <p>C.J.</p> <p style="text-align: center;">BULETIN DE VOT PENTRU ALEGEREA CONSILIULUI JUDEȚEAN</p> <p style="text-align: center;">- 1 IUNIE 2008 -</p> <p>Circumscripția electorală nr.* JUDEȚUL **.....</p>	<table style="width: 100%; border-collapse: collapse;"> <tr> <td style="width: 50%; text-align: center; vertical-align: top; padding: 5px;">1)</td> <td style="width: 50%; text-align: center; vertical-align: top; padding: 5px;">2)</td> </tr> <tr> <td style="border: 1px solid black; padding: 5px;"> <table style="width: 100%; border-collapse: collapse;"> <tr> <td style="width: 50%; text-align: center; vertical-align: top; padding: 5px;">A)</td> <td style="width: 50%; text-align: center; vertical-align: top; padding: 5px;">B)</td> </tr> <tr> <td style="width: 50%; text-align: center; vertical-align: top; padding: 5px;">C)</td> <td style="width: 50%;"></td> </tr> </table> </td> <td style="border: 1px solid black; width: 50%;"></td> </tr> <tr> <td style="width: 50%; text-align: center; vertical-align: top; padding: 5px;">3)</td> <td style="width: 50%; text-align: center; vertical-align: top; padding: 5px;">4)</td> </tr> <tr> <td style="border: 1px solid black; width: 50%;"></td> <td style="border: 1px solid black; width: 50%; padding: 5px;"> <table style="width: 100%; border-collapse: collapse;"> <tr> <td style="width: 50%; text-align: center; vertical-align: top; padding: 5px;">D)</td> <td style="width: 50%;"></td> </tr> <tr> <td style="width: 50%; text-align: center; vertical-align: top; padding: 5px;">E)</td> <td style="width: 50%;"></td> </tr> </table> </td> </tr> </table>	1)	2)	<table style="width: 100%; border-collapse: collapse;"> <tr> <td style="width: 50%; text-align: center; vertical-align: top; padding: 5px;">A)</td> <td style="width: 50%; text-align: center; vertical-align: top; padding: 5px;">B)</td> </tr> <tr> <td style="width: 50%; text-align: center; vertical-align: top; padding: 5px;">C)</td> <td style="width: 50%;"></td> </tr> </table>	A)	B)	C)			3)	4)		<table style="width: 100%; border-collapse: collapse;"> <tr> <td style="width: 50%; text-align: center; vertical-align: top; padding: 5px;">D)</td> <td style="width: 50%;"></td> </tr> <tr> <td style="width: 50%; text-align: center; vertical-align: top; padding: 5px;">E)</td> <td style="width: 50%;"></td> </tr> </table>	D)		E)	
1)	2)																
<table style="width: 100%; border-collapse: collapse;"> <tr> <td style="width: 50%; text-align: center; vertical-align: top; padding: 5px;">A)</td> <td style="width: 50%; text-align: center; vertical-align: top; padding: 5px;">B)</td> </tr> <tr> <td style="width: 50%; text-align: center; vertical-align: top; padding: 5px;">C)</td> <td style="width: 50%;"></td> </tr> </table>	A)	B)	C)														
A)	B)																
C)																	
3)	4)																
	<table style="width: 100%; border-collapse: collapse;"> <tr> <td style="width: 50%; text-align: center; vertical-align: top; padding: 5px;">D)</td> <td style="width: 50%;"></td> </tr> <tr> <td style="width: 50%; text-align: center; vertical-align: top; padding: 5px;">E)</td> <td style="width: 50%;"></td> </tr> </table>	D)		E)													
D)																	
E)																	

* Se înscrie numărul circumscripției electorale, așa cum a fost stabilit prin hotărâre a Guvernului.

** Se înscrie denumirea județului.

1), 2) Se trec listele depuse de partidele politice, alianțele politice și alianțele electorale sau organizațiile cetățenilor români aparținând minorităților naționale, în ordinea rezultată din tragerea la sorți.

3), 4) În finalul buletinului de vot se trec candidații independenți, în ordinea înregistrării candidaturilor.

A) Se trece denumirea partidului politic, alianței politice, alianței electorale sau a organizației cetățenilor români aparținând minorităților naționale care participă la alegeri.

B) Se trece semnul electoral; între denumirea partidului politic, alianței politice, alianței electorale sau a organizației cetățenilor români aparținând minorităților naționale și semnul electoral se păstrează o distanță de 3 litere.

C) Se trec numele și prenumele candidaților în ordinea prevăzută în lista de candidați depusă de partidul politic, alianța politică, alianța electorală sau organizația cetățenilor români aparținând minorităților naționale, după care se închide patruleterul.

D) Se trece mențiunea „Candidat independent”; pentru fiecare candidat independent se imprimă câte un patruleter distinct în partea finală a buletinului de vot; aceștia vor fi trecuți în ordinea înregistrării candidaturilor. (Candidatul independent nu are semn electoral.)

E) Se trec numele și prenumele candidatului independent.

NOTĂ:

— Dimensiunile buletinului de vot se stabilesc de biroul electoral de circumscripție, ținând seama de numărul patruleterelor necesare pentru a cuprinde toate candidaturile, precum și de spațiul necesar pentru imprimarea numelor candidaților, având în vedere faptul că ultima pagină va rămâne albă pentru aplicarea ștampilei de control.

— Hârtia pentru tipărirea buletinelor de vot se asigură din rezervele de stat.

— Numele și prenumele candidaților, precum și cuvintele ce se înscriu în interiorul patruleterului se tipăresc cu același corp de litere în întreaga circumscripție electorală județeană.

— Paginile buletinului de vot, inclusiv ultima pagină, care rămâne albă, se numerotează.

— Se numerotează și patruleterele.

— Semnul electoral se va încadra într-un spațiu grafic de 1,5 cm x 1,5 cm.

Produs electronic destinat exclusiv informării gratuite a persoanelor fizice asupra actelor ce se publică în Monitorul Oficial al României

GUVERNUL ROMÂNIEI

HOTĂRÂRE

**pentru aprobarea nivelului fondurilor publice care se acordă în anul 2008
potrivit Legii creditului agricol pentru producție nr. 150/2003**

În temeiul art. 108 din Constituția României, republicată, al art. 6 alin. (2) și al art. 7 alin. (2) din Legea creditului agricol pentru producție nr. 150/2003, cu modificările ulterioare,

Guvernul României adoptă prezenta hotărâre.

Art. 1. — Se aprobă nivelul fondurilor publice care se acordă la creditele agricole pentru producție contractate în anul 2008, potrivit prevederilor Legii creditului agricol pentru producție nr. 150/2003, cu modificările ulterioare.

Art. 2. — (1) Activitățile curente de producție, nivelul fondurilor publice și cheltuielile eligibile pentru acordarea de fonduri publice, diferențiate pe culturi, plantații și specii de animale, sunt prevăzute în anexa care face parte integrantă din prezenta hotărâre.

(2) Nivelul fondurilor publice prevăzute în anexă reprezintă cota procentuală care se aplică la cheltuielile eligibile efectuate

din volumul creditelor acordate pentru activitățile curente de producție prevăzute de lege.

(3) În situația în care beneficiarii creditelor agricole pentru producție sunt înregistrați în scopuri de TVA potrivit art. 153 din Legea nr. 571/2003 privind Codul fiscal, cu modificările și completările ulterioare, la stabilirea sumelor reprezentând fonduri publice se iau în calcul valorile facturilor justificative, exclusiv taxa pe valoarea adăugată aferentă.

Art. 3. — Resursele financiare aferente fondurilor publice care se acordă în temeiul prezentei hotărâri se asigură de la bugetul de stat, în limita prevederilor bugetare aprobate Ministerului Agriculturii și Dezvoltării Rurale.

PRIM-MINISTRU
CĂLIN POPESCU-TĂRICEANU

Contrasemnează:
Ministrul agriculturii și dezvoltării rurale,
Dacian Cioloș
Ministrul economiei și finanțelor,
Varujan Vosganian

București, 12 martie 2008.
Nr. 276.

ANEXĂ

LISTA
cuprinzând activitățile curente de producție, nivelul fondurilor publice și cheltuielile eligibile pentru acordarea de fonduri publice, pe culturi, plantații, specii de animale

Nr. crt.	Denumirea activității curente de producție	Nivelul fondurilor publice (%)	Cheltuielile eligibile pentru acordarea de fonduri publice
1	2	3	4
1.	Înființarea, întreținerea și recoltarea culturilor agricole:		
	Înființare și întreținere:		
	— grâu	10	— semințe — îngrășăminte — carburanți (motorină, biodiesel) — pesticide — lucrări mecanice de înființare, întreținere, recoltare, efectuate cu terți — piese de schimb pentru mașinile agricole din dotare — lucrări manuale efectuate cu personalul propriu sau cu terți — energie electrică pentru irigare — apă pentru irigat
	— orz, orzoaică	10	
	Inființare, întreținere și recoltare :		
	— porumb	20	
	— floarea-soarelui	20	
	— soia	20	
	— orez	20	
	— sfeclă de zahăr	20	
	— in+cânepă pentru fibre	15	
	— culturi furajere	15	

1	2	3	4
	— legume proaspete în câmp	20	<ul style="list-style-type: none"> — semințe, material de plantat (răsaduri) — materiale de palisat — lucrări mecanice și tratamente efectuate cu terți — îngrășăminte — carburanți (motorină, biodiesel) — pesticide — lucrări manuale efectuate cu personalul propriu sau cu terți — energie electrică pentru irigare — apă pentru irigat — piese de schimb pentru mașinile agricole din dotare
	— legume proaspete în spații protejate (sere, solarii)	25	<ul style="list-style-type: none"> — material săditor (sămânță, răsaduri) — îngrășăminte — pesticide — carburanți (motorină, biodiesel) — energie electrică, energie termică, gaze naturale — apă pentru irigat — materii și materiale (folie, substrat nutritiv, bondari, prădători, geam, turbă, ambalaje) — lucrări manuale efectuate cu personalul propriu sau cu terți — piese de schimb pentru mașinile agricole din dotare
	— ciuperci	10	<ul style="list-style-type: none"> — compost — turbă — miceliu — pesticide — ambalaje, saci, folie — energie electrică — energie termică, gaze naturale — carburanți (motorină, biodiesel) — lucrări manuale efectuate cu personalul propriu sau cu terți
	— cartof	15	<ul style="list-style-type: none"> — cartof de sămânță — îngrășăminte — pesticide — carburanți (motorină, biodiesel) — lucrări mecanice efectuate cu terți — lucrări manuale efectuate cu personalul propriu sau cu terți — piese de schimb pentru mașinile agricole din dotare
	— tutun	15	<ul style="list-style-type: none"> — material de plantat — pesticide — carburanți (motorină, biodiesel) — lucrări mecanice efectuate cu terți — lucrări manuale efectuate cu personalul propriu sau cu terți — energie electrică pentru irigare, uscare — apă pentru irigat

1	2	3	4
	— flori, plante ornamentale și dendrologice	15	<ul style="list-style-type: none"> — material săditor — pesticide — carburanți (motorină, biodiesel) — lucrări mecanice efectuate cu terți — lucrări manuale efectuate cu personalul propriu sau cu terți — energie electrică pentru irigare — apă pentru irigat
	— plante medicinale și aromatice	15	<ul style="list-style-type: none"> — semințe și material săditor — pesticide — carburanți (motorină, biodiesel) — lucrări mecanice efectuate cu terți — lucrări manuale efectuate cu personalul propriu sau cu terți — energie electrică pentru irigare — apă pentru irigat
2.	Întreținerea și recoltarea plantațiilor:		
	— pomicole și arbuști fructiferi	30	<ul style="list-style-type: none"> — îngrășăminte — pesticide — carburanți (motorină, biodiesel) — apă pentru irigat — energie electrică pentru irigare — lucrări mecanice executate cu terți (administrarea de îngrășăminte, combaterea dăunătorilor, transportul tehnologic) — lucrări manuale efectuate cu personalul propriu sau cu terți — piese de schimb pentru mașinile agricole din dotare
	— căpșuni	15	<ul style="list-style-type: none"> — material săditor (stoloni) — materiale mulcit (folie, paie) — îngrășăminte — pesticide — apă pentru irigat — energie electrică pentru irigare — carburanți (motorină, biodiesel) — lucrări mecanice executate cu terți (administrarea de îngrășăminte, combaterea dăunătorilor, transportul tehnologic) — lucrări manuale efectuate cu personalul propriu sau cu terți
	— viticole	25	<ul style="list-style-type: none"> — îngrășăminte — pesticide — material textil de legat — carburanți (motorină, biodiesel) — lucrări mecanice de întreținere, tratamente efectuate cu terți — lucrări manuale efectuate cu personalul propriu sau cu terți — piese de schimb pentru mașinile agricole din dotare — apă pentru irigat — energie electrică pentru irigare

1	2	3	4
	— hamei	15	<ul style="list-style-type: none"> — sistem de susținere (stâlpi, sârmă, ciment) — material săditor — pesticide — carburanți (motorină, biodiesel) — lucrări mecanice efectuate cu terți — lucrări manuale efectuate cu personalul propriu sau cu terți — apă pentru irigat — energie electrică pentru irigare
3.	Achiziționarea sau producerea:		
	— puilor de pasăre pentru carne și ouă	12	<ul style="list-style-type: none"> — pui de găină, de o zi, pentru reproducție — pui de găină, de o zi, pentru carne — puicuțe de găină hibride, de o zi — puicuțe de găină hibride, de peste 15 săptămâni — ouă de incubație pentru obținerea de pui de o zi pentru carne și puicuțe hibride de găină — ouă de incubație sau pui de o zi (boboci de o zi) pentru carne, din speciile curcă, rață, gâscă, alte specii
	— purceilor pentru îngrășat	15	— purcei în greutate maximă de 30 kg în viu
	— tineretului ovin și caprin pentru îngrășat	15	— tineret ovin, caprin, în greutate maximă de 15 kg în viu
	— tineretului bovin pentru îngrășat	15	— bovine în greutate maximă de 150 kg în viu
	— material de populare piscicolă	20	— puiet
	— familii de albine	20	— familii, mătci, roiuri la pachet și roiuri pe faguri
4.	Aprovizionarea, procesarea hranei, asigurarea de medicamente și tratamente medicale pentru animale, a cheltuielilor curente pentru întreținerea și funcționarea adăposturilor, utilajelor și instalațiilor, pentru:		
	— pasări	12	— hrană pentru animale
	— porcine	15	— materii prime pentru producerea industrială a furajelor combinate
	— ovine, caprine	15	— medicamente și tratamente medicale pentru animale
	— bovine	15	— energie electrică, energie termică, gaze naturale, pentru încălzirea adăposturilor, funcționarea utilajelor și instalațiilor aferente
	— material de populare piscicolă	16	— lucrări de reparații, întreținerea adăposturilor, utilaje și instalații, efectuate cu terți
	— familii de albine	16	

GUVERNUL ROMÂNIEI

HOTĂRÂRE

privind aprobarea activității pentru care se acordă sprijin financiar producătorilor agricoli din sectorul vegetal în anul 2008, a cuantumului sprijinului financiar și a sumei totale alocate acestei activități

În temeiul art. 108 din Constituția României, republicată, și al art. 16 alin. (1) din Ordonanța de urgență a Guvernului nr. 123/2006 pentru aprobarea acordării sprijinului financiar producătorilor agricoli din sectorul vegetal, zootehnic, al îmbunătățirilor funciare și al organizării și sistematizării teritoriului, aprobată cu modificări și completări prin Legea nr. 125/2007,

Guvernul României adoptă prezenta hotărâre.

Art. 1. — Se aprobă activitatea pentru care se acordă sprijin financiar producătorilor agricoli din sectorul vegetal în anul 2008, cuantumului sprijinului financiar, precum și suma totală alocată acestei activități, prevăzute în anexa care face parte integrantă din prezenta hotărâre.

Art. 2. — Valoarea totală a sprijinului financiar prevăzut la art. 1 este de 60.000 mii lei și se asigură de la bugetul de stat, în limita prevederilor bugetare aprobate Ministerului Agriculturii și Dezvoltării Rurale pe anul 2008.

PRIM-MINISTRU
CĂLIN POPESCU-TĂRICEANU

Contrasemnează:
Ministrul agriculturii și dezvoltării rurale,
Dacian Cioleş
Ministrul economiei și finanțelor,
Varujan Vosganian

București, 12 martie 2008.
Nr. 277.

ANEXĂ

ACTIVITATEA
pentru care se acordă sprijin financiar producătorilor agricoli din sectorul vegetal în anul 2008,
cuantumului sprijinului financiar și suma totală alocată acestei activități

Denumirea activității	Sprijin financiar unitar		Sprijin financiar total (mii lei)
	U.M.	Cuquantum	
Subvenționarea motorinei utilizate pentru lucrările mecanice de înființare a culturilor agricole în anul 2008	lei/litru	1,00	60.000

GUVERNUL ROMÂNIEI

HOTĂRÂRE

privind modificarea anexei nr. 1 la Hotărârea Guvernului nr. 55/2008
pentru aprobarea Programului strategic
privind supravegherea, controlul și eradicarea turbării la vulpe în România

În temeiul art. 108 din Constituția României, republicată,

Guvernul României adoptă prezenta hotărâre.

Articol unic. — Anexa nr. 1 la Hotărârea Guvernului României, publicată în Monitorul Oficial al României, nr. 55/2008 pentru aprobarea Programului strategic privind Partea I, nr. 55 din 24 ianuarie 2008, se modifică după supravegherea, controlul și eradicarea turbării la vulpe în cum urmează:

Produs electronic destinat exclusiv informării gratuite a persoanelor fizice asupra actelor ce se publică în Monitorul Oficial al României

1. La capitolul I, punctul 2 va avea următorul cuprins:

„2. Pentru anul 2008, implementarea Programului se face în 18 județe. Considerentul major de a începe vaccinarea în această parte a țării este susținut de Decizia Consiliului 89/455/CE, pe de o parte, și de faptul că Ungaria a desfășurat și desfășoară o amplă campanie de vaccinare încă din anul 1994, pe de altă parte.”

2. La capitolul III, punctul 3 va avea următorul cuprins:

„3. Zona de vaccinare pentru anul 2008 va fi în partea de nord-vest a țării, în 16 județe, pe o suprafață de peste 90.000 km², la granița cu Ucraina, Ungaria și Serbia, având graniță naturală cu lanțul munților Carpați, în partea de sud-est și în două județe din partea de sud, în Dobrogea, inclusiv Delta Dunării, la granița cu Bulgaria, pe o suprafață de 11.000 km².

Suprafața de vaccinare a vulpilor pentru anul 2008 va fi de peste 100.000 km².”

PRIM-MINISTRU
CĂLIN POPESCU-TĂRICEANU

Contrasemnează:

Ministrul agriculturii și dezvoltării rurale,
Dacian Cioloș
Președintele Autorității Naționale Sanitare Veterinare și pentru
Siguranța Alimentelor,
Radu Roatiș Chețan
Ministrul economiei și finanțelor,
Varujan Vosganian

București, 12 martie 2008.
Nr. 284.

TARIFE

pentru publicarea unor acte în Monitorul Oficial al României care se aplică începând cu data de 1 ianuarie 2008

1. MONITORUL OFICIAL AL ROMÂNIEI, PARTEA I

- 1.1. Ordine ale miniștrilor, precizări, instrucțiuni, criterii, norme metodologice emise de organe ale administrației publice centrale și de alte instituții publice, care nu sunt prevăzute de Legea fundamentală în art. 78, 100, 108, 115 și 147 55 lei/pag. manuscris
- 1.2. Deciziile pronunțate de secțiile unite ale Înaltei Curți de Casație și Justiție 55 lei/pag. manuscris
- 1.3. Anunțuri prevăzute de Legea nr. 334/2006 55 lei/pag. manuscris

2. MONITORUL OFICIAL AL ROMÂNIEI, PARTEA A III-A

- 2.1. Pierderi de acte, schimbări de nume, citații emise de instanțele judecătorești 20 lei/anunț
- 2.2. Acte ale instanțelor judecătorești a căror publicare este prevăzută de lege: citații la care numărul persoanelor citate este mai mare de 1, ordonanța judecătorească privind pierderea, sustragerea sau distrugerea cecului ca instrument de plată, a cambiei și a biletului la ordin, ordonanța de clasare a comisiei de cercetare a averilor/hotărârea irevocabilă a instanței judecătorești, prin care se constată că proveniența bunurilor este justificată, alte acte procedurale a căror publicare este prevăzută de lege 70 lei/pag. manuscris
- 2.3. Deciziile Colegiului Consiliului Național pentru Studierea Arhivelor Securității 70 lei/pag. manuscris
- 2.4. Concursuri pentru ocuparea posturilor didactice în învățământul superior și a posturilor vacante de funcționari publici, precum și alte concursuri prevăzute de lege 70 lei/pag. manuscris
- 2.5. Extras-cerere pentru dobândirea sau renunțarea la cetățenia română 90 lei/anunț
- 2.6. Alte acte a căror publicare este prevăzută de lege: raportul periodic de activitate al autorităților/instituțiilor publice, raportul Consiliului Superior al Magistraturii și raportul privind starea justiției, declarații de avere, bilanțuri de ocupare a forței de muncă pe județe și la nivel național, alte acte a căror publicare este prevăzută de lege 60 lei/pag. manuscris
- 2.7. Publicații cu prezentare tabelară 5 lei/rând tabel

3. MONITORUL OFICIAL AL ROMÂNIEI, PARTEA A IV-A

- 3.1. Publicarea integrală sau în extras a încheierilor judecătorului-delegat pentru autorizarea constituirii societăților comerciale și de înmatriculare a acestora, precum și publicarea încheierilor de rectificare, în extras 31,5 lei/pag. manuscris
- 3.2. Publicarea în extras a încheierii de rectificare, a încheierii de autorizare și înmatriculare a societăților comerciale 31,5 lei/pag. manuscris
- 3.3. Publicarea următoarelor acte: proiecte de fuziune/divizare, acte adiționale, somații, convocări AGA, hotărâri AGA, acte de numire a lichidatorilor, bilanțuri contabile ale lichidatorilor, raportări ale cenzorilor în caz de lichidare, bilanțuri ale băncilor, hotărâri judecătorești a căror publicare e prevăzută de lege, alte acte a căror publicare e prevăzută de lege 100 lei/pag. manuscris
(2.000 semne/pag. manuscris)

4. MONITORUL OFICIAL AL ROMÂNIEI, PARTEA A V-A

- 4.1. Publicarea contractelor colective de muncă încheiate la nivel național și de ramură Tariful se calculează în funcție de numărul de pagini și de tirajul comandat

5. MONITORUL OFICIAL AL ROMÂNIEI, PARTEA A VI-A

- 5.1. Publicarea anunțurilor prevăzute de Ordonanța de urgență a Guvernului nr. 34/2006 privind atribuirea contractelor de achiziție publică, a contractelor de concesiune de lucrări publice și a contractelor de concesiune de servicii 55 lei/pag. manuscris
- 5.2. Publicarea anunțurilor prevăzute de Ordonanța de urgență a Guvernului nr. 54/2006 privind regimul contractelor de concesiune de bunuri proprietate publică 55 lei/pag. manuscris
- 5.3. Alte acte a căror publicare e prevăzută de lege 55 lei/pag. manuscris
- 5.4. Publicații cu prezentare tabelară 5 lei/rând tabel

6. MONITORUL OFICIAL AL ROMÂNIEI, PARTEA A VII-A

- 6.1. Publicarea încheierii judecătorului-delegat de înmatriculare a societății cooperative 31,5 lei/pag. manuscris
- 6.2. Publicarea următoarelor acte: proiecte de fuziune/divizare vizate de judecătorul-delegat, acte adiționale, hotărâri AGA prin care se aprobă situația financiară anuală sau se majorează capitalul social > 10%, acte de dizolvare a societății cooperative, alte modificări ale actului constitutiv al societății absorbante, act de numire a lichidatorilor, publicarea hotărârii irevocabile a tribunalului de anulare a hotărârii AGA, alte acte a căror publicare este prevăzută de Legea nr. 1/2005 privind organizarea și funcționarea cooperației 100 lei/pag. manuscris
- 6.3. Publicații cu prezentare tabelară 5 lei/rând tabel

Societăți ce preiau anunțuri pentru publicarea în Monitorul Oficial al României

- ◆ ACTA LEGIS — S.R.L. — București, Str. Lirei nr. 11, parter, ap. 1, sector 2 (telefon/fax: 411.91.79; 411.54.08)
- ◆ MIMPEX — S.R.L. — Hunedoara, Str. Ion Creangă nr. 2, bl. 2, ap. 1 (telefon/fax: 0254/71.92.43)
- ◆ ASTOR PRESS CD — S.R.L. — Iași, Str. Piața Unirii nr. 2 (telefon/fax: 0332/80.30.69)
- ◆ EUROPSISTEM — S.R.L. — Iași, Str. Răzoarelor nr. 6 (telefon/fax: 0232/21.09.99)
- ◆ CONSIR EXCLUSIV — S.R.L. — Pitești, str. Trivale nr. 3, bl. 27, sc. D, et. 1, ap. 5 (telefon: 0248/27.42.27; 0722.660.510)
- ◆ PRESS EXPRES — S.R.L. — Otopeni, str. Flori de Câmp nr. 9 (telefon/fax: 221.05.37; 0745.133.712)
- ◆ MEMORIAL SERV COM — S.R.L. — Craiova, str. Romain Rolland nr. 30, (telefon/fax: 0251/41.42.52)
- ◆ CONSULTIA GRUP — S.R.L. — București, Calea Moșilor nr. 262, bl. 8, sc. A, ap. 23 (telefon/fax: 337.00.00; 337.00.01)

EDITOR: PARLAMENTUL ROMÂNIEI — CAMERA DEPUTAȚILOR

„Monitorul Oficial” R.A., Str. Parcului nr. 65, sectorul 1, București; C.I.F. RO427282,
IBAN: RO55RNCB0082006711100001 Banca Comercială Română — S.A. — Sucursala „Unirea” București
și IBAN: RO12TREZ7005069XXX000531 Direcția de Trezorerie și Contabilitate Publică a Municipiului București
(alocat numai persoanelor juridice bugetare)

Tel. 318.51.29/150, fax 318.51.15, e-mail: marketing@ramo.ro, internet: www.monitoruloficial.ro
Adresa pentru publicitate: Centrul pentru vânzări și relații cu publicul, București, șos. Panduri nr. 1,
bloc P33, parter, sectorul 5, tel. 411.58.33 și 410.47.30, fax 410.77.36 și 410.47.23
Tiparul: „Monitorul Oficial” R.A.

