



MONITORUL OFICIAL

AL

ROMÂNIEI

Anul 175 (XIX) — Nr. 672

PARTEA I
LEGI, DECRETE, HOTĂRĂRI ȘI ALTE ACTE

Marți, 2 octombrie 2007

SUMAR

Nr.	Pagina	Nr.	Pagina
DECRETE			
877.	1	791.	4–12
— Decret privind conferirea Ordinului național <i>Steaua României</i> în grad de <i>Mare Cruce</i>			
HOTĂRĂRI ALE GUVERNULUI ROMÂNIEI			
1.168.	2–3	796.	13–16
— Hotărâre pentru modificarea și completarea Hotărârii Guvernului nr. 1.432/2004 privind atribuțiile, organizarea și funcționarea Autorității Naționale pentru Protecția Drepturilor Copilului			
ACTE ALE ORGANELOR DE SPECIALITATE ALE ADMINISTRAȚIEI PUBLICE CENTRALE			
787.	3	Rectificări	16
— Ordin al ministrului transporturilor pentru aprobarea Regulamentului de navigație pe Dunăre în sectorul românesc.....			

DECRETE

PREȘEDINTELE ROMÂNIEI

DECRET

privind conferirea Ordinului național *Steaua României* în grad de *Mare Cruce*

În temeiul prevederilor art. 94 lit. a) și ale art. 100 din Constituția României, republicată, și ale art. 4 alin. (1), ale art. 6 și ale art. 11 din Legea nr. 29/2000 privind sistemul național de decorații al României, cu modificările ulterioare,

cu ocazia întronizării ca Patriarh al Bisericii Ortodoxe Române, în semn de înaltă apreciere a contribuției sale la promovarea valorilor culturale și spirituale ale ortodoxiei românești în Europa, la dezvoltarea lucrării sociale a Bisericii Ortodoxe Române și la dialogul interconfesional,

Președintele României d e c r e t e a z ă :

Articol unic. — Se conferă Ordinul național *Steaua României* Arhiepiscop al Bucureștilor, Mitropolit al Munteniei și Dobrogei și în grad de *Mare Cruce* Preafericitului Părinte dr. Daniel Ciobotea, Patriarh al Bisericii Ortodoxe Române.

PREȘEDINTELE ROMÂNIEI
TRAIAN BĂSESCU

În temeiul art. 100 alin. (2) din
Constituția României, republicată,
contrasemnăm acest decret.

PRIM-MINISTRU
CĂLIN POPESCU-TĂRICEANU

București, 28 septembrie 2007.
Nr. 877.

HOTĂRĂRI ALE GUVERNULUI ROMÂNIEI

GUVERNUL ROMÂNIEI

HOTĂRÂRE

pentru modificarea și completarea Hotărârii Guvernului nr. 1.432/2004 privind atribuțiile, organizarea și funcționarea Autorității Naționale pentru Protecția Drepturilor Copilului

În temeiul art. 108 din Constituția României, republicată,

Guvernul României adoptă prezenta hotărâre.

Art. I. — Hotărârea Guvernului nr. 1.432/2004 privind atribuțiile, organizarea și funcționarea Autorității Naționale pentru Protecția Drepturilor Copilului, publicată în Monitorul Oficial al României, Partea I, nr. 868 din 23 septembrie 2004, cu modificările și completările ulterioare, se modifică și se completează după cum urmează:

1. **La articolul 3 litera a), după punctul 3 se introduce un nou punct, punctul 3¹, cu următorul cuprins:**

„3¹. monitorizează respectarea drepturilor copilului și propune Ministerului Muncii, Familiei și Egalității de Șanse, celorlalte autorități centrale sau locale luarea măsurilor care se impun;”.

2. **La articolul 3 litera b), punctul 3 se modifică și va avea următorul cuprins:**

„3. evaluează modul de implementare a standardelor minime obligatorii și licențiază serviciile destinate prevenirii separării copilului de părinții săi, precum și serviciile destinate protecției speciale a copilului, organizate, în condițiile legii, de către autoritățile publice sau organismele private acreditate; asigură evidența acestor servicii la nivel național;”.

3. **La articolul 3 litera b), punctul 4 se abrogă.**

4. **Articolul 6² se modifică și va avea următorul cuprins:**

„Art. 6². — (1) Consiliul este alcătuit din câte un reprezentant al următoarelor instituții și organisme:

a) Autoritatea Națională pentru Protecția Drepturilor Copilului — secretar de stat;

b) Oficiul Român pentru Adopții;

c) Uniunea Națională a Consiliilor Județene din România;
d) Ministerul Internelor și Reformei Administrative;
e) Ministerul Educației, Cercetării și Tineretului;
f) Ministerul Sănătății Publice;
g) Avocatul Poporului;
h) Federația Organizațiilor Neguvernamentale pentru Protecția Drepturilor Copilului din România.

(2) Lucrările Consiliului sunt conduse de secretarul de stat al Autorității Naționale pentru Protecția Drepturilor Copilului.”

5. **La articolul 7, alineatul (2) se modifică și va avea următorul cuprins:**

„(2) Numărul maxim de posturi al Autorității este de 81, exclusiv demnitarii.”

6. **Anexa nr. 1 se modifică și se înlocuiește cu anexa la prezenta hotărâre.**

7. **În cuprinsul hotărârii, sintagma „Ministerul Muncii, Solidarității Sociale și Familiei” se înlocuiește cu sintagma „Ministerul Muncii, Familiei și Egalității de Șanse”.**

Art. II. — Hotărârea Guvernului nr. 1.432/2004 privind atribuțiile, organizarea și funcționarea Autorității Naționale pentru Protecția Drepturilor Copilului, publicată în Monitorul Oficial al României, Partea I, nr. 868 din 23 septembrie 2004, cu modificările și completările ulterioare, precum și cu cele aduse prin prezenta hotărâre, se va republica în Monitorul Oficial al României, Partea I, dându-se textelor o nouă numerotare.

PRIM-MINISTRU
CĂLIN POPESCU-TĂRICEANU

Contrasemnează:

Ministrul muncii, familiei și egalității de șanse,

Paul Păcuraru

p. Secretarul de stat al Autorității Naționale pentru Protecția
Drepturilor Copilului,

Mioara Bogdan

Ministrul internelor și reformei administrative,

Cristian David

Ministrul economiei și finanțelor,

Varujan Vosganian

București, 26 septembrie 2007.

Nr. 1.168.

Produs electronic destinat exclusiv informării gratuite a persoanelor fizice asupra actelor ce se publică în Monitorul Oficial al României

Numărul maxim de posturi 81, exclusiv demnitarii

**STRUCTURA ORGANIZATORICĂ
a Autorității Naționale pentru Protecția Drepturilor Copilului**

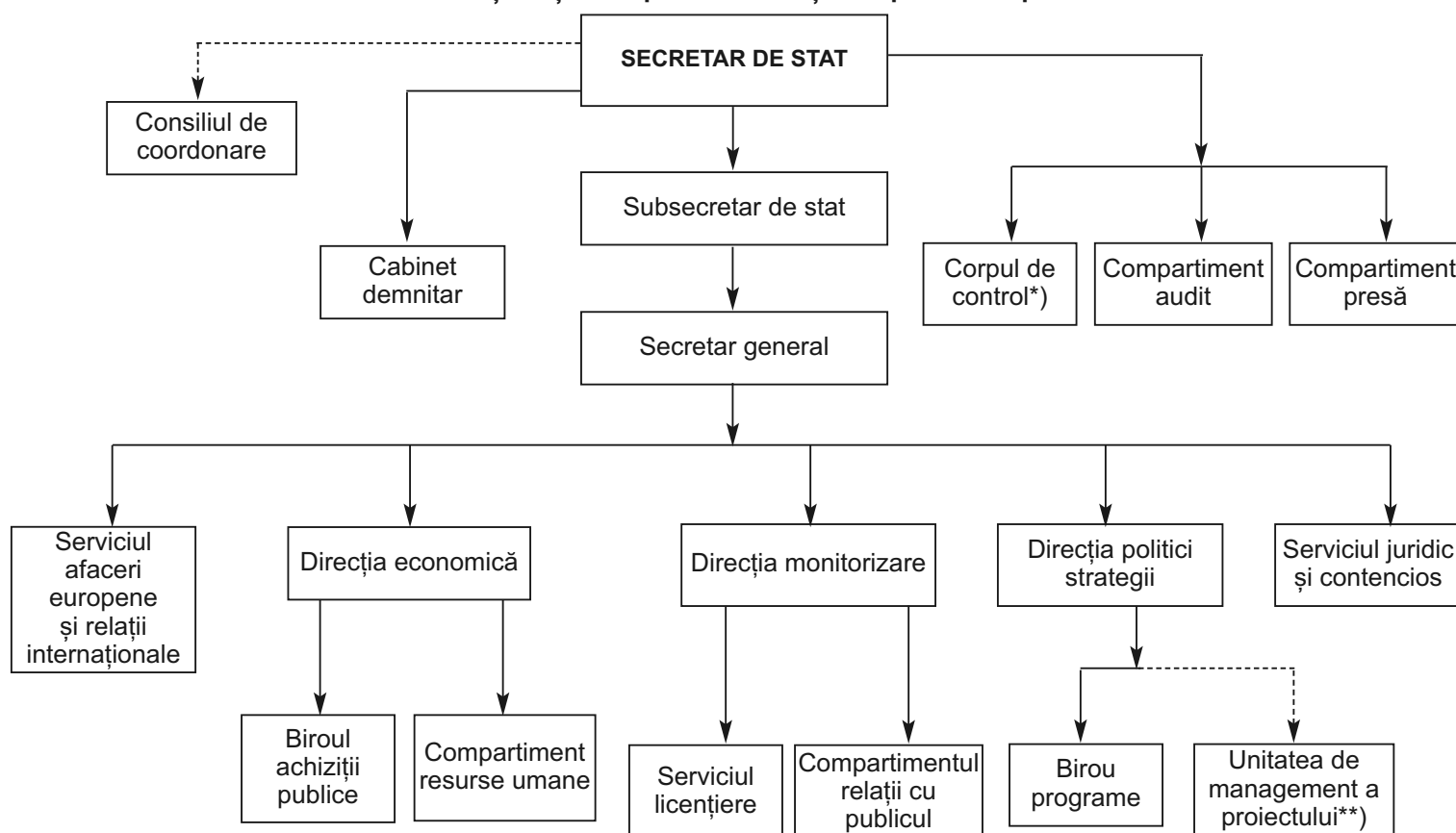

*) Funcționează la nivel de serviciu.

**) Funcționează ca unitate fără personalitate juridică, distinctă de structura organizatorică a Autorității Naționale pentru Protecția Drepturilor Copilului, pe lângă Direcția politici strategii.

ACTE ALE ORGANELOR DE SPECIALITATE ALE ADMINISTRAȚIEI PUBLICE CENTRALE

MINISTERUL TRANSPORTURILOR

ORDIN

pentru aprobarea Regulamentului de navigație pe Dunăre în sectorul românesc

În temeiul prevederilor art. 4 alin. (1) pct. 38 și ale art. 5 alin. (4) din Hotărârea Guvernului nr. 367/2007 privind organizarea și funcționarea Ministerului Transporturilor, cu modificările ulterioare,

ministrul transporturilor emite următorul ordin:

Art. 1. — Se aprobă Regulamentul de navigație pe Dunăre în sectorul românesc, cuprins între km 1.075 și rada Sulina, prevăzut în anexa*) care face parte integrantă din prezentul ordin.

Art. 2. — Direcția generală transport naval din cadrul Ministerului Transporturilor, Regia Autonomă „Administrația

Fluvială a Dunării de Jos” Galați și Autoritatea Navală Română vor duce la îndeplinire prevederile prezentului ordin.

Art. 3. — Prezentul ordin se publică în Monitorul Oficial al României, Partea I, și intră în vigoare după 30 de zile de la publicare.

p. Ministrul transporturilor,

Septimiu Buzașu,
secretar de stat

București, 24 august 2007.

Nr. 787.

*) Anexa se publică ulterior în Monitorul Oficial al României, Partea I, nr. 672 bis în afara abonamentului, care se poate achiziționa de la Centrul pentru vânzări și relații cu publicul al Regiei Autonome „Monitorul Oficial”, București, șos. Panduri nr. 1.

MINISTERUL TRANSPORTURILOR

ORDIN**pentru modificarea și completarea anexei la Ordinul ministrului transporturilor, construcțiilor și turismului nr. 137/2003 privind aprobarea tarifelor pentru prestațiile de servicii specifice efectuate de Autoritatea Feroviară Română — AFER**

În temeiul prevederilor art. 16 lit. I) din Regulamentul de organizare și funcționare a Autorității Feroviare Române — AFER, aprobat prin Hotărârea Guvernului nr. 626/1998 privind organizarea și funcționarea Autorității Feroviare Române — AFER, cu modificările și completările ulterioare, și ale art. 5 alin. (4) din Hotărârea Guvernului nr. 367/2007 privind organizarea și funcționarea Ministerului Transporturilor, cu modificările ulterioare,

ministrul transporturilor emite prezentul ordin.

Art. I. — Anexa la Ordinul ministrului transporturilor, construcțiilor și turismului nr. 137/2003 privind aprobarea tarifelor pentru prestațiile de servicii specifice efectuate de Autoritatea Feroviară Română — AFER, publicat în Monitorul Oficial al României, Partea I, nr. 611 din 29 august 2003, cu modificările ulterioare, se modifică și se completează după cum urmează:

1. Alineatul 1 al articolului 2 se modifică și va avea următorul cuprins:

„Art. 2. — (1) Tariful orar este de 15 euro pentru prestațiile de servicii efectuate de AFER pentru operatorii economici, plătit în lei la cursul de schimb valutar al Băncii Naționale a României, valabil în ziua plății.”

2. Articolul 7 se modifică și va avea următorul cuprins:

„Art. 7. — Tariful proporțional se aplică pentru activitățile de inspecție tehnică și elaborare norme și normative tehnice

feroviare. Valoarea tarifului aferent activității de elaborare norme și normative tehnice feroviare aprobate prin ordin al ministrului transporturilor și publicate în Monitorul Oficial al României, Partea I, este calculată prin aplicarea unui procent de 0,5% la valoarea producției fizice pentru care se asigură inspecția tehnică. Valoarea tarifului aferent activității de inspecție tehnică este calculată prin aplicarea unui procent de 0,5% la valoarea producției fizice pentru care se asigură inspecția tehnică.”

3. Tabelele nr. 1—3 se modifică și se înlocuiesc cu tabelele nr. 1—3 prevăzute în anexa care face parte integrantă din prezentul ordin.

Art. II. — Prezentul ordin se publică în Monitorul Oficial al României, Partea I, și în Buletinul AFER.

p. Ministrul transporturilor,
Septimiu Buzașu,
secretar de stat

București, 24 august 2007.
Nr. 791.

Produs electronic destinat exclusiv informării gratuite a persoanelor fizice asupra actelor ce se publică în Monitorul Oficial al României

Nr. crt.	Denumirea activității/produselor/serviciilor	Numărul de ore
1	Certificare produse și autorizare furnizori feroviari	Norma timp Autorizare furnizori feroviari/Norma timp Omologare tehnică/Agreement tehnic
1.1	Construcția și repararea instalațiilor de centralizare electronice	78/45
1.2	Fabricarea și repararea locomotivelor	78/40
1.3	Construcția și repararea lucrărilor de artă	78/26
1.4	Construcția și repararea instalațiilor SCB, TTR, IFTE	78/26
1.5	Fabricarea și repararea vagoanelor de călători, rame automotor	78/35
1.6	Fabricarea și repararea vagoanelor de marfă, alte vehicule	78/30
1.7	Fabricarea și repararea echipamentelor complexe (boghiuri, echipamente electrice/electronice, aparate de frână, motoare, compresoare)	78/26
1.8	Întreținerea curentă a materialului rulant	58/22
1.9	Spălarea vagoanelor-cisternă	58/22
1.10	Construcția, întreținerea și repararea CF în execuție mecanizată	58/22
1.11	Fabricarea și repararea pieselor de schimb implicate funcțional în siguranța circulației	58/22
1.12.	Spălarea-dezinfectarea vagoanelor de marfă	58/22
1.13	Salubritatea vagoanelor de dormit și a cușetei	58/22
1.14	Extragerea și prepararea pietrei sparte	58/22
1.15	Salubritatea vagoanelor de călători	39/15
1.16	Fabricarea și repararea pieselor de schimb neimplicate funcțional în siguranța circulației	58/22
1.17	Întreținerea clădirilor	39/15
1.18	Salubritatea stațiilor	39/15
1.19	Întreținerea și repararea CF în execuție manuală	39/15
1.20**)	Furnizarea de servicii de proiectare, expertizare și consultanță în domeniul feroviar	78/26
1.21	Furnizarea de studii topografice și geotehnice	78/26
1.22	Produse obținute prin prelucrarea lemnului (traverse, dibluri, stâlpi)	58/22
2	Licențierea operatorilor de transport feroviar	
2.1	Verificarea documentelor și acordarea licenței de transport feroviar pentru operatorii de transport feroviar de mărfuri	110
2.2	Verificarea documentelor și acordarea licenței de transport feroviar pentru operatorii de transport feroviar de călători	130
2.3	Verificarea documentelor și acordarea licenței de transport feroviar pentru operatorii de transport feroviar de marfă și călători	170
2.4	Acordarea autorizației speciale pentru transportul urban cu metroul	130
2.5	Verificarea deținerii resurselor financiare și logistice în vederea obținerii licenței de transport feroviar	80

Nr. crt.	Denumirea activității/produselor/serviciilor	Numărul de ore
2.6	Verificarea documentelor în vederea acordării licenței de transport feroviar pentru prestații de transport care constau numai în tracțiunea trenurilor	100
2.7	Verificarea documentelor în vederea acordării licenței de transport feroviar pentru servicii de transport feroviar tip C (numai manevră feroviară în interes public și/sau în interes propriu)	90
3	Certificarea de siguranță	
3.1	Certificatul de siguranță — partea A (evaluarea sistemului de management al siguranței al operatorilor feroviari)	
3.1.1	Evaluarea documentelor și verificarea implementării sistemului de management al siguranței în vederea eliberării certificatului de siguranță partea A pentru servicii de transport feroviar tip A (transport feroviar de călători desfășurat în interes public și/sau în interes propriu)	80
3.1.2	Evaluarea documentelor și verificarea implementării sistemului de management al siguranței în vederea eliberării certificatului de siguranță partea A pentru servicii de transport feroviar tip B (transport feroviar de marfă desfășurat în interes public și/sau în interes propriu)	96
3.1.3	Evaluarea documentelor și verificarea implementării sistemului de management al siguranței în vederea eliberării certificatului de siguranță partea A pentru servicii de transport feroviar tip C (numai manevră feroviară în interes public sau în interes public și propriu)	48
3.2	Certificatul de siguranță partea B pentru servicii de transport feroviar tip A și tip B	
3.2.1	Evaluarea documentelor în vederea eliberării certificatului de siguranță partea B pentru servicii de transport feroviar tip A (transport feroviar de călători desfășurat în interes public și/sau în interes propriu) și tip B (transport feroviar de marfă desfășurat în interes public și/sau în interes propriu), pentru trase ce însumează mai puțin de 50 km	60
3.2.2	Evaluarea documentelor în vederea eliberării certificatului de siguranță partea B pentru servicii de transport feroviar tip A (transport feroviar de călători desfășurat în interes public și/sau în interes propriu) și tip B (transport feroviar de marfă desfășurat în interes public și/sau în interes propriu), pentru trase ce însumează între 51 și 200 km	90
3.2.3	Evaluarea documentelor în vederea eliberării certificatului de siguranță partea B pentru servicii de transport feroviar tip A (transport feroviar de călători desfășurat în interes public și/sau în interes propriu) și tip B (transport feroviar de marfă desfășurat în interes public și/sau în interes propriu), pentru trase mai mari de 200 km	108
3.2.4	Evaluarea documentelor pentru introducerea de material rulant motor în anexa II a certificatului de siguranță partea B pentru servicii de transport feroviar tip A (transport feroviar de călători desfășurat în interes public și/sau în interes propriu) și tip B (transport feroviar de marfă desfășurat în interes public și/sau în interes propriu)	5
3.3	Certificatul de siguranță partea B pentru servicii de transport feroviar tip C	
3.3.1	Evaluarea documentelor în vederea eliberării certificatului de siguranță partea B pentru servicii de transport feroviar tip C (numai manevră feroviară în interes public sau în interes public și propriu)	48
3.3.2	Evaluarea documentelor în vederea eliberării anexei I la certificatul de siguranță partea B pentru servicii de transport feroviar tip C (numai manevră feroviară în interes public sau în interes public și propriu) prin completarea cu noi zone de manevră	7

Nr. crt.	Denumirea activității/produselor/serviciilor	Numărul de ore
3.3.3	Evaluarea documentelor pentru eliberarea unei noi anexe II la certificatul de siguranță partea B pentru servicii de transport feroviar tip C (numai manevră feroviară în interes public sau în interes public și propriu), ca urmare a introducerii de locomotive	35 euro/locomotivă
3.4	Se abrogă	
3.5	Se abrogă	
4	Autorizarea de siguranță a structurilor teritoriale ale administratorului/gestionarului de infrastructură	
4.1	Autorizația de siguranță — partea A (evaluarea sistemului de management al siguranței) a unei structuri teritoriale a administratorului/gestionarului de infrastructură	
4.1.1	Evaluarea documentelor și verificarea implementării sistemului de management al siguranței în vederea eliberării autorizației de siguranță — partea A	40
4.1.2	Evaluarea documentelor în vederea eliberării autorizației de siguranță partea B, pentru secții de circulație neinteroperabile ce însumează mai puțin de 50 km	24
4.1.3	Evaluarea documentelor în vederea eliberării autorizației de siguranță partea B, pentru secții de circulație neinteroperabile ce însumează între 51 și 100 km	32
4.1.4	Evaluarea documentelor în vederea eliberării autorizației de siguranță partea B, pentru secții de circulație neinteroperabile ce însumează între 101 și 150 km	40
4.1.5	Evaluarea documentelor și verificarea implementării sistemului de management al siguranței în vederea eliberării autorizației de siguranță partea B, pentru secții de circulație neinteroperabile ce însumează între 151 și 200 km	48
4.1.6	Evaluarea documentelor în vederea eliberării autorizației de siguranță partea B, pentru secții de circulație neinteroperabile ce însumează peste 200 km	60
4.2	Se abrogă	
4.3	Se abrogă	
5	Licența de intermediere a activității de transport pe calea ferată	
5.1	Verificarea documentelor și acordarea licenței de intermediere a activității de transport pe calea ferată	80
6	Autorizarea lucrărilor de construcție de căi ferate și darea în exploatare	
6.1	Lucrări la instalațiile SCB, TTR, IFTE	168/200
6.2	Traversări denivelate și la nivel cu calea ferată	168/—
6.3	Lucrări la infrastructura căii ferate — lucrări de artă și terasamente	168/200
6.4	Lucrări la infrastructura căii ferate — lucrări de protecție și consolidare	140/200
6.5	Lucrări la suprastructura căii ferate — linii curente și directe din stații	168/200
6.6	Lucrări la suprastructura căii ferate — restul liniilor din stații	140/180
6.7	Supratraversarea sau subtraversarea liniilor CF	140/—
6.8	Racorduri căi ferate private la rețeaua publică — sistematizarea căilor ferate private	140/180
6.9	Lucrări la construcțiile tehnologice din stații și linii curente	95/135

Nr. crt.	Denumirea activității/produselor/serviciilor	Numărul de ore
6.10	Alte construcții și instalații amplasate în zona de protecție	95/—
6.11	Lucrările cu caracter experimental din stații sau linii curente	140/180
6.12	Scoaterea din exploatare (Ordonanța de urgență a Guvernului nr. 12/1998, republicată, cu modificările și completările ulterioare)	95/—
7	Eliberarea autorizației pentru centre de instruire	
7.1	Autorizarea centrelor de instruire	50
8	Atestarea dispozitivelor speciale și standurilor	
8.1	— Standuri pentru verificarea pneumatică a etanșeității semiacuplurilor de aer, robinetelor, rezervoarelor — Standuri pentru probarea hidraulică de rezistență	10
8.2	— Standuri pentru verificarea dezechilibrului static al roților — Standuri pentru probarea arcurilor de suspensie — Standuri pentru subansambluri ale aparatelor de tracțiune/legare/ciocnire — Standuri pentru probarea elementelor de robinetărie specifice transportului de mărfuri periculoase — Standuri pentru probarea, reglarea presostatelor, termostatelor — Standuri pentru etalonarea manometrelor — Standuri pentru verificarea contactorilor electropneumatici și electromagnetici — Standuri pentru probarea supapelor de siguranță, evacuare și alimentare întârziată	12
8.3	— Standuri pentru probarea injectoarelor — Standuri pentru încercări la șoc ale saboților — Standuri pentru încercarea la tracțiune a axelor triunghiulare și a barelor de tracțiune — Standuri pentru încercarea aparatelor de ciocnire, tracțiune și legare — Standuri pentru controlul nedistructiv al produselor metalice/CUS, pulberi magnetice, lichide penetrante etc.) — Standuri pentru probarea, reglarea releelor, elementelor de reglare și comandă, amplificatoarelor de rele — Standuri pentru rezistența electrică a osiei montate — Standuri pentru probarea valvelor de descărcare, ventilelor antipatinaj, ventilelor de cântărire, releelor reglabile, reguletoarelor de presiune	13
8.4	— Standuri pentru probarea reguletoarelor automate de timonerie — Standuri pentru probarea reguletoarelor automate de tensiune — Standuri pentru probe finale la instalația de frână (standuri fixe și mobile) — Standuri pentru verificarea dezechilibrului dinamic al osiilor montate, axelor cardanice — Standuri pentru probarea reguletoarelor centrifugale de presiune, antipatinaj, de combustibil — Standuri pentru probarea pompelor de injecție, de ulei — Standuri pentru probarea atacurilor de osie, reductoarelor	14
8.5	— Standuri pentru probarea electrocompresoarelor — Standuri pentru boghiuri sub sarcină — Standuri pentru probarea amortizoarelor — Standuri pentru probarea instalațiilor DSV, vitezometrelor, vitezografelor — Standuri pentru probarea mașinilor electrice pentru servicii auxiliare — Standuri pentru proba de ploaie la vehicule feroviare	15

Nr. crt.	Denumirea activității/produselor/serviciilor	Numărul de ore
8.6	— Standuri pentru verificarea instalației INDUSI — Standuri pentru probarea mașinilor electrice de tracțiune — Standuri pentru probarea robinetului autoregulator KD2, releelor de presiune DU15, KR2, triplei valve ordinare V5 — Standuri pentru verificarea finală a reglajelor suspensiei (linii cu planeitate controlată) — Standuri pentru verificarea componentelor electrice, pneumatice, hidraulice (standuri multifuncționale)	16
8.7	— Standuri pentru distribuitoare de aer HIK, KE — Standuri pentru verificarea gabaritelor	17
8.8	— Standuri pentru măsurarea șasiurilor și cutiilor — Standuri pentru probarea electromecanismelor de macaz — Standuri pentru presarea/depresarea componentelor osiei montate	18
8.9	— Standuri pentru măsurarea cadrelor de boghiuri — Standuri pentru verificări finale la instalații electrice — Standuri pentru probarea turbosuflantelor, compresoarelor (proba de tip) — Standuri pentru probe reostatice la locomotivele diesel-electrice — Standuri pentru măsurarea/reglarea sarcinilor statice pe roți și osii	19
8.10	— Standuri pentru probarea transmisiilor hidraulice — Standuri pentru verificarea ansamblurilor pneumatice, electrice, hidraulice (standuri multifuncționale) — Standuri pentru probarea motoarelor diesel	20
8.11	Dispozitive relativ simple, tip calibru-șablon pentru verificarea cotei q_r	4
8.12	Dispozitive tip șablon și dispozitive cu cel mult două caracteristici proprii și cel mult două caracteristici măsurate	5
8.13	Dispozitiv pentru măsurarea dimensiunilor buzei roții/bandajului	6
8.14	— Tipar de măsurat calea — Cărucior de măsurat calea, dispozitiv pentru măsurat uzura șinei	7
9	Autorizarea laboratoarelor de încercări produse feroviare	
9.1	Laboratoare cu până la 10 încercări	44
9.2	Laboratoare cu 11-25 de încercări	72
9.3	Laboratoare cu peste 25 de încercări	96
9.4	Eliberarea unei noi autorizații ca urmare a extinderii listei de încercări autorizate	10/tip de încercare
10	Autorizarea/atestarea personalului	Număr de ore/persoană examinată
10.1	Examinarea în vederea autorizării personalului cu responsabilități în siguranța circulației	2
10.2	Examinarea în vederea atestării personalului de instruire/personalului responsabil în siguranța circulației	2
11	Alte activități de certificare, autorizare, atestare, expertize tehnice, avizare documentației, încercări de laborator, acordare de avize și agremente, recepție tehnică, cercetare științifică, microproducție, autorizare personal CTC, alte activități	volumul de activitate se stabilește prin contract
12	Verificarea dosarului și a caracteristicilor subsistemului conform prescripțiilor tehnice prevăzute pentru utilizarea constituenților de interoperabilitate	
12.1	Punerea în funcțiune a unui subsistem structural: infrastructură, energie, comandă, control și semnalizare, exploatare și gestiune a traficului	78

**PRESTAȚIILE SPECIFICE
efectuate de AFER, pentru care aplică tariful fix**

Nr. crt.	Denumirea prestației	Tariful — euro —
1	Emiterea autorizației, certificatului, atestatului, licenței, permisului sau a unor anexe noi ale acestor documente	20
2	Supravegherea prin acțiuni de control și inspecție de stat a gestionarilor de infrastructură feroviară (tarif/km linie desfășurată)	29,25
2.1	Investigarea accidentelor și incidentelor feroviare, inclusiv a defecțiunilor tehnice ale subsistemelor structurale sau ale constituenților de interoperabilitate pentru administratorii de infrastructură feroviară (tarif/km linie desfășurată)	1,95
3	Supravegherea prin acțiuni de control și inspecție de stat a gestionarilor de infrastructură destinată transportului cu metroul (tarif/km linie desfășurată)	494
4	Supravegherea prin acțiuni de control și inspecție de stat a operatorilor feroviari de transport de călători (tarif/1.000 tren km)	7,15
4.1	Investigarea accidentelor și incidentelor feroviare, inclusiv a defecțiunilor tehnice ale subsistemelor structurale sau ale constituenților de interoperabilitate pentru operatorii feroviari de transport călători (tarif/1.000 tren km)	0,47
5	Supravegherea prin acțiuni de control și inspecție de stat a operatorilor feroviari de transport de marfă (tarif/1.000 tren km)	14
5.1	Investigarea accidentelor și incidentelor feroviare, inclusiv a defecțiunilor tehnice ale subsistemelor structurale sau ale constituenților de interoperabilitate pentru operatorii feroviari de transport marfă (tarif/1.000 tren km)	0,93
6	Eliberarea autorizației tehnice pentru materialul rulant, eliberarea avizului tehnic pentru prelungirea duratei normale de funcționare a vehiculelor feroviare	
	6.1 Locomotive, automotoare, rame electrice sau diesel și vagoane de călători	195
	6.2 Vagoane de marfă	47
	6.3 Alte tipuri de material rulant	94
7	Eliberarea certificatului de înmatriculare și a cărții de identitate pentru:	*)
	7.1 Locomotive, automotoare, rame electrice sau diesel	180
	7.2 Vagoane de călători și alte tipuri de material rulant	120
	7.3 Vagoane de marfă	50
8	Autorizarea din punct de vedere tehnic a stațiilor de cale ferată	
	8.1 Stații de categoria I și specială	2.160
	8.2 Stații de categoria a II-a	1.500
	8.3 Stații de categoria a III-a	960
	8.4 Stații de categoria a IV-a	540
	8.5 Halte de mișcare	240
9	Activități de instruire în domeniul feroviar (tarif/oră/cursant)	3
10	Valorificarea normelor și normativelor tehnice feroviare aprobate prin ordin al ministrului transporturilor, care nu au fost publicate în Monitorul Oficial al României, Partea I (tarif/pag.)	
	10.1 Norme tehnice feroviare nou elaborate	10
	10.2 Norme tehnice feroviare elaborate prin actualizarea normelor existente	8
	10.3 Metodologii, specificații tehnice, ghiduri	6
	10.4 Prescripții tehnice	2

Nr. crt.	Denumirea prestației	Tariful — euro —
11	Auditarea sistemelor de management al calității și mediului (volumul de activitate se stabilește, de comun acord cu beneficiarul, prin contract) (euro/oră)	20
12	Certificarea și autorizarea de siguranță	
12.1	Evaluarea documentelor pentru eliberarea unor noi anexe I și/sau II la certificatul de siguranță partea B pentru servicii de transport feroviar tip C (numai manevră feroviară în interes public sau în interes public și propriu), ca urmare a scoaterii uneia sau mai multor zone de manevră sau de material rulant motor	20
12.2	Evaluarea documentelor necesare pentru eliberarea autorizației de siguranță partea B ca urmare a restrângerii activității de pe secțiunile de circulație neinteroperabile	20
13	Punere în funcțiune material rulant; codificare pentru înscriere în certificatul de siguranță; înregistrare, evidență și gestiune în registrul național de înmatriculare pentru vehicule feroviare	2 euro/ vehicul motor 1 euro/ vehicul remorcat
14	Curs de pregătire profesională a consilierului de siguranță pentru transportul pe căile ferate a mărfurilor periculoase	360 euro/cursant

*) Pentru materialul rulant aflat în exploatare, înscris în parc, la intrarea în vigoare a ordinului de aprobare a prezentelor tarife, valorile pentru eliberarea certificatului de înmatriculare și a cărții de identitate vor fi de 40% din tarifele de la pct. 7.1, 7.2, 7.3.

Tabelul nr. 3

ACTIVITĂȚI REPETITIVE
pentru care se percepe un tarif procentual din valoarea tarifului aplicat pentru prestația inițială

Nr. crt.	Denumirea activității	Tariful
1	Prelungirea termenului de valabilitate a certificatului de omologare tehnică și a agrementului tehnic feroviar	60% din tariful aprobat pentru acordarea certificatului/ agrementului
2	Vizarea periodică a atestatului tehnic/autorizației pentru standuri, dispozitive speciale sau laboratoare	70% din tariful aprobat pentru acordarea atestatului/autorizației
3	Vizarea anuală a autorizației tehnice de furnizor feroviar	70% din tariful aprobat pentru eliberarea autorizației
4	Verificarea respectării cerințelor și vizarea periodică a autorizației tehnice pentru stațiile de cale ferată	70% din tariful aprobat pentru acordarea autorizației
5	Vizarea periodică a autorizației pentru centrele de instruire, perfecționare, calificare sau autorizare a personalului	70% din tariful aprobat pentru acordarea autorizației
6	Certificatul de siguranță — partea A (evaluarea sistemului de management al siguranței)	
6.1	Evaluarea documentelor necesare pentru eliberarea unui nou certificat de siguranță pentru servicii de transport feroviar tip A (transport feroviar de călători desfășurat în interes public și/sau în interes propriu), tip B (transport feroviar de marfă desfășurat în interes public și/sau în interes propriu) și tip C (numai manevră feroviară în interes public sau în interes public și propriu) și a unei noi autorizații de siguranță ca urmare a modificării datelor de identificare a agentului economic	25% din tariful aprobat pentru activitatea inițială

Nr. crt.	Denumirea activității	Tariful
7	Certificatul de siguranță partea B pentru servicii de transport feroviar tip A și tip B	
7.1	Evaluarea documentelor pentru introducerea în anexa I la certificatul de siguranță partea B pentru servicii de transport feroviar tip A (transport feroviar de călători desfășurat în interes public și/sau în interes propriu) și tip B (transport feroviar de marfă desfășurat în interes public și/sau în interes propriu) de noi secții de circulație	35% din tariful aprobat pentru eliberarea certificatului deținut
7.2	Evaluarea documentelor și verificarea implementării sistemului de management al siguranței/acceptarea dispozițiilor adoptate de administratorul/gestionarul de infrastructură (în vederea vizării periodice a certificatului de siguranță partea A și/sau partea B)	50% din tariful aprobat pentru eliberarea certificatului de siguranță
8	Autorizația de siguranță — partea A (evaluarea sistemului de management de siguranță)	
8.1	Evaluarea documentelor necesare pentru eliberarea autorizației de siguranță partea B ca urmare a extinderii activității de pe secțiile de circulație neinteroperabile	35% din tariful aprobat pentru eliberarea autorizației pe distanța respectivă
8.2	Evaluarea documentelor și verificarea implementării sistemului de management al siguranței/acceptarea dispozițiilor adoptate de administratorul/gestionarul de infrastructură (în vederea vizării periodice a autorizației de siguranță partea A și/sau partea B)	50% din tariful aprobat pentru eliberarea autorizației de siguranță
9.	Eliberarea unei noi licențe, autorizații, atestat, certificat sau carte de identitate din cauza pierderii sau distrugerii celei eliberate anterior	30% din tariful aprobat pentru acordarea documentului respectiv
10	Eliberarea unei noi licențe, autorizații, atestat sau certificat, din cauza anulării, retragerii sau suspendării celui eliberat anterior	100% din tariful aprobat pentru acordarea documentului respectiv
11	Eliberarea unei noi autorizații, atestat sau certificat, în cazul modificării denumirii/statutului agentului economic, încercărilor/examinărilor etc.	35% din tariful aprobat pentru activitatea inițială
12	Activități de reevaluare, repetare a examinărilor, în vederea eliberării atestatelor, autorizațiilor, certificatelor, licențelor, ca urmare a neconformităților constatate	35% din tariful aprobat pentru activitatea inițială
13	Avizarea documentației modificate ca urmare a observațiilor AFER	35% din tariful aprobat pentru activitatea inițială
14	Examinarea îndeplinirii cerințelor care au stat la baza acordării licenței, în vederea acordării vizei periodice	70% din tariful aprobat pentru acordarea licenței
15	Eliberarea unei licențe temporare ca urmare a suspendării/retragerii celei eliberate anterior	50% din tariful aprobat pentru acordarea licenței
16	Eliberarea unei noi licențe ca urmare a modificării denumirii/situației juridice a operatorului de transport feroviar	35% din tariful aprobat pentru acordarea licenței
17	Eliberarea unei noi licențe ca urmare a modificării domeniului serviciilor de transport	50% din tariful aprobat pentru acordarea licenței
18	Activitatea de verificare a modificărilor documentației care a stat la baza eliberării unei licențe	35% din tariful aprobat pentru acordarea licenței
19	Verificarea eliminării neconformităților care au stat la baza suspendării licenței	35% din tariful aprobat pentru acordarea licenței

MINISTERUL AGRICULTURII ȘI DEZVOLTĂRII RURALE

ORDIN**privind aplicarea măsurii de retragere sub control a subproduselor vitivinicole
pentru campania viticolă 2007—2008**

Având în vedere prevederile:

- Regulamentului (CE) nr. 927/2007 de introducere a unei măsuri tranzitorii privind tratamentul produselor secundare vitivinicole prevăzut de Regulamentul Consiliului (CE) nr. 1.493/1999 pentru anul viticol 2007—2008 pentru România;
- art. 27 pct. 8 din Regulamentul Consiliului (CE) nr. 1.493/1999 privind organizarea comună a pieței vitivinicole;
- art. 50 și 51 din Regulamentul Comisiei (CE) nr. 1.623/2000 de stabilire a modalității de aplicare a Regulamentului (CE) nr. 1.493/1999 privind organizarea comună a pieței vitivinicole în ceea ce privește mecanismele pieței;
- Regulamentului (CE) nr. 884/2001 de stabilire a normelor de aplicare privind documentele de însoțire a transporturilor de produse vitivinicole și evidențele obligatorii în sectorul vitivinicol;
- Regulamentului (CE) nr. 1.282/2001 de stabilire a normelor de aplicare a Regulamentului Consiliului (CE) nr. 1.493/1999 privind organizarea comună a pieței vitivinicole, în ceea ce privește strângerea de informații pentru identificarea produselor vinicole pentru controlul pieței vitivinicole și de modificare a Regulamentului Comisiei (CE) nr. 1.623/2000;
- Ordinului ministrului agriculturii, pădurilor și dezvoltării rurale nr. 234/2004 privind aprobarea documentelor de însoțire a transporturilor de produse vitivinicole și evidențelor obligatorii în sectorul vitivinicol;
- Ordinului ministrului agriculturii, pădurilor, apelor și mediului nr. 75/2004 privind aprobarea documentelor de evidență a producției vitivinicole: declarații de stocuri, declarații de recoltă și declarații de producție;
- art. 29 alin. (1) din Legea viei și vinului în sistemul organizării comune a pieței vitivinicole nr. 244/2002, cu modificările și completările ulterioare;
- art. 111 lit. k) din Hotărârea Guvernului nr. 1.134/2002 pentru aprobarea Normelor metodologice de aplicare a Legii viei și vinului în sistemul organizării comune a pieței vitivinicole nr. 244/2002, cu modificările și completările ulterioare, în temeiul Hotărârii Guvernului nr. 385/2007 privind organizarea și funcționarea Ministerului Agriculturii și Dezvoltării Rurale, văzând Referatul de aprobare nr. 591 din 22 august 2007 al Oficiului Național al Viei și Vinului,

ministrul agriculturii și dezvoltării rurale emite următorul ordin:

Art. 1. — Pentru campania viticolă 2007—2008, persoanele fizice sau juridice ori grupurile de persoane care procesează struguri pentru vin au obligația de a aplica prezenta măsură de retragere sub control a subproduselor vitivinicole până la data de 31 iulie 2008.

Art. 2. — Procedura de punere în aplicare a măsurii de retragere sub control a subproduselor vitivinicole este prevăzută în anexa care face parte integrantă din prezentul ordin.

Art. 3. — Prezentul ordin se publică în Monitorul Oficial al României, Partea I.

Ministrul agriculturii și dezvoltării rurale,
Decebal Traian Remeș

București, 10 septembrie 2007.
Nr. 796.

ANEXĂ**PROCEDURA****de punere în aplicare a măsurii de retragere sub control a subproduselor vitivinicole****CAPITOLUL I****Definiții**

1.1. *Retragerea sub control a subproduselor vitivinicole* — măsura prin care producătorii sunt obligați să gestioneze distinct subprodusele rezultate la vinificare (drojdia și tescovina) pentru a fi denaturate sau utilizate în alte scopuri, conform prevederilor prezentului ordin.

1.2. *Denaturarea drojdiei de vin* — acțiunea de adăugare a unei substanțe străine în drojdia de vin, astfel încât din produsul

rezultat să nu mai poată fi extras un vin apt pentru consumul uman.

1.3. *Drojdia de vin* — reziduul care se depune după fermentația alcoolică și în timpul stocării vinului în recipienti sau care rezultă în urma aplicării tratamentelor autorizate, precum și la filtrarea ori centrifugarea vinului.

1.3.1. Se consideră drojdie de vin și reziduul depus în recipientii cu must de struguri după tratamente autorizate sau în timpul stocării, precum și reziduul obținut la filtrarea ori centrifugarea mustului.

Produs electronic destinat exclusiv informării gratuite a persoanelor fizice asupra actelor ce se publică în Monitorul Oficial al României

1.4. *Tescovina* — reziduu fermentat sau nefermentat obținut la presarea strugurilor proaspeți.

1.5. *Producătorul* — orice persoană fizică ori juridică sau orice grupare de astfel de persoane care produce vin din struguri proaspeți, din must de struguri, din must de struguri parțial fermentat sau din vin nou aflat încă în fermentare, din producția proprie ori din achiziții.

CAPITOLUL II

Persoanele care au obligația aplicării măsurii de retragere sub control

2.1. Producătorii care obțin o cantitate mai mare de 10 hl de vin și/sau must sunt obligați să depună și să înregistreze, în conformitate cu art. 29 alin. (1) din Legea viei și vinului în sistemul organizării comune a pieței vitivinicole nr. 244/2002, cu modificările și completările ulterioare, declarația de stocuri, recoltă și producție la direcțiile pentru agricultură și dezvoltare rurală județene și a municipiului București, denumite în continuare *DADR*, compartimentul inspecției.

2.2. Producătorii prevăzuți la pct. 2.1 au obligația de a retrage întreaga cantitate de subproduse vitivinicole rezultate în urma procesului de vinificare, potrivit obligației minime de retragere sub control, ce se acoperă prin tescovină și drojdie, exprimate în volume grade alcool și hl.

2.3. Implementarea sistemului de retragere sub control a subproduselor vitivinicole (drojdie și tescovină) la producători se face de către *DADR* județene și a municipiului București, prin compartimentele de implementare.

2.4. Producătorii care înstrăinează mustul, mustul concentrat și/sau mustul concentrat rectificat nu au obligația prevăzută la pct. 4.2.

2.5. Producătorii care achiziționează mustul, mustul concentrat și/sau mustul concentrat rectificat au obligația prevăzută la pct. 4.2.

2.6. Producătorii care produc vinuri spumante sunt exceptați de la obligația prevăzută la pct. 4.2, pentru cantitățile corespunzătoare vinurilor spumante produse.

CAPITOLUL III

Cerințe privind caracteristicile minime determinate ale subproduselor vitivinicole care fac obiectul măsurii

3.1. Tescovina proaspătă rezultată în urma procesului de vinificație, care va fi supusă măsurii de retragere sub control, trebuie să îndeplinească următoarele caracteristici minime privind tăria alcoolică potențială:

a) 2,1 litri alcool pur la 100 kg de tescovină în cazul vinurilor albe DOC;

b) 3 litri alcool pur la 100 kg de tescovină în celelalte cazuri. Este interzisă suprapresarea tescovinei proaspete.

3.2. Drojdia de vin rezultată în urma procesului de vinificație, care va fi supusă măsurii de retragere sub control, trebuie să îndeplinească următoarele caracteristici minime privind tăria alcoolică:

a) 3,5 litri alcool pur la 100 kg de drojdie de vin în cazul vinurilor albe DOC;

b) 5 litri alcool pur la 100 kg de drojdie de vin în celelalte cazuri.

Este interzisă suprapresarea drojdiei de vin.

Produs electronic destinat exclusiv informării gratuite a persoanelor fizice asupra actelor ce se publică în Monitorul Oficial al României

3.3. În cazul în care caracteristicile minime determinate ale subproduselor sunt mai mici decât cele prevăzute la pct. 3.1 și/sau 3.2, producătorii au obligația de a completa cu vin aceste subproduse, până la limita minimă prevăzută de prezentul ordin.

3.4. Obligația de retragere sub control a subproduselor (% volum și hl) se determină în funcție de tăria alcoolică minimă pe fiecare zonă viticolă și categoria de calitate și culoare a vinului obținut, astfel:

3.4.1. tăria alcoolică minimă pe zonele viticole din România:

a) zona viticolă B: 8,5% vol.;

b) zona viticolă C I a: 9% vol.;

c) zona viticolă C II: 9,5% vol.;

3.4.2. cantitatea de alcool conținută de subprodusele vitivinicole va fi de cel puțin:

a) 10% din volumul de alcool conținut în vinul de masă alb, roz, roșu și vinul DOC roșu;

b) 7% din volumul de alcool conținut în vinul DOC alb.

3.5. Cantitatea minimă de subproduse ce trebuie supuse retragerii sub control se determină astfel:

• cantitatea de vin obținută (hl) x tăria alcoolică (în funcție de zona viticolă prevăzută la pct. 3.4.1) = X (hl și % vol. alcool);

• X (volum și hl) x procentul (prevăzut la pct. 3.4.2) = Y, cantitatea minimă de subproduse vinicole ce trebuie retrasă sub control (hl și % vol. alcool).

CAPITOLUL IV

Modalitatea și procedurile de retragere sub control a subproduselor vitivinicole

4.1. Modalități de retragere sub control a tescovinei

4.1.1. Retragerea sub control a tescovinei se face prin:

a) folosirea acesteia la furajarea animalelor;

b) obținerea compostului pentru fertilizarea terenurilor agricole;

c) separarea semințelor în vederea obținerii uleiului;

d) distilarea pentru obținerea de rachieu din tescovină sau a alcoolului;

e) exportul în țări terțe UE;

f) livrarea către un incinerator autorizat;

g) livrarea la o groapă ecologică autorizată;

h) orice alte proceduri prin care tescovina nu mai poate fi folosită în vinificație.

4.1.2. Producătorii au obligația de a notifica în scris inspectorii teritoriali ai Inspecției de Stat pentru Controlul Tehnic Vitivicol (*I.S.C.T.V.*) cu cel puțin 48 de ore înainte de începerea procesului de vinificație.

4.1.3. Producătorii vor determina tăria alcoolică a tescovinei proaspete certificată printr-un buletin de analiză și o vor înregistra în Fișa de evidență zilnică a tescovinei rezultate în urma procesului de vinificație, prevăzută în anexa nr. 1a) la prezenta procedură.

Întreaga cantitate de tescovină va fi evidențiată în registrul de intrări/ieșiri.

Dovada îndeplinirii obligației privind retragerea sub control a tescovinei se va face prin documente justificative.

4.2. Modalități de retragere sub control a drojdiei

4.2.1. Retragerea sub control a drojdiei de vin se face prin denaturare, introducându-se în masa acesteia cel puțin 2 grame

de clorură de sodiu (NaCl)/kg sau 2 grame de clorură de potasiu (KCl)/kg.

4.2.2. Ulterior denaturării, drojdia de vin poate avea următoarele destinații:

a) extragerea de acid tartric și alte produse;

b) exportul în țări terțe UE;

c) livrarea către un incinerator autorizat;

d) livrarea la o groapă ecologică autorizată sau stație de epurare a apelor uzate;

e) orice alte proceduri prin care drojdia de vin devine improprie pentru a mai fi utilizată ulterior în vinificație.

4.2.3. Pentru procedura prevăzută la pct. 4.2.2 lit. e), retragerea sub control a drojdiei de vin, este obligatorie obținerea avizului I.S.C.T.V.

4.2.4. Producătorii au obligația de a notifica în scris inspectorii teritoriali ai I.S.C.T.V. cu cel puțin 48 de ore înaintea efectuării operațiunii de denaturare.

4.2.5. Producătorii vor determina tăria alcoolică a drojdiei de vin, certificată printr-un buletin de analiză, și o vor înregistra în Fișa de evidență zilnică a drojdiei de vin rezultate în urma procesului de separare, prevăzută în anexa nr. 16 la prezenta procedură.

Întreaga cantitate de drojdie de vin va fi evidențiată în registrul de intrări/ieșiri.

Dovada îndeplinirii obligației prevăzute la pct. 4.2.1 lit. c) se va face prin întocmirea procesului-verbal de denaturare, prevăzut în anexa nr. 2 la prezenta procedură.

4.3. Proceduri de retragere sub control a subproduselor vitivinicole

4.3.1. I.S.C.T.V. este instituția abilitată să efectueze prin verificări scriptice și faptice modul de realizare a măsurii de

retragere sub control a subproduselor vitivinicole pentru cel puțin 6% din totalul cantităților de subproduse vitivinicole la nivel județean.

4.3.2. Pentru verificarea obligației minime de subproduse vitivinicole (tescovina și drojdia) ce trebuie retrase sub control, inspectorul teritorial al I.S.C.T.V. va ridica un număr de 3 eșantioane reprezentative pentru fiecare subprodus vitivinicol, în vederea determinării tăriei alcoolice. Două dintre eșantioanele ridicate vor fi predate spre efectuarea analizelor fizico-chimice la laboratoarele autorizate, iar al treilea eșantion, împreună cu o copie a procesului-verbal de prelevare, va rămâne la producător.

4.3.3. Recipientele în care se vor introduce eșantioanele prelevate vor fi etichetate și sigilate, cu respectarea condițiilor de păstrare, fără a provoca alterarea parametrilor fizico-chimici ai produsului de analizat. Procurarea recipientelor se va face de către direcțiile pentru agricultură și dezvoltare rurală județene.

CAPITOLUL V

5. Sancțiuni

5.1. Producătorii care nu vor aplica prevederile prezentului ordin vor fi sancționați astfel:

a) prin excluderea de la acordarea sprijinului financiar provenit din fonduri naționale și/sau europene pentru următoarele două campanii viticole;

b) prin aplicarea sechestrului asupra unei cantități de vin echivalente cu cantitățile minime de subproduse vitivinicole care trebuiau retrase sub control, care ulterior va fi supusă procesului de denaturare conform punctului 4.2.1 de către organismul de inspecție al I.S.C.T.V.

*ANEXA Nr. 1a)
la procedură*

FIȘA DE EVIDENȚĂ ZILNICĂ a tescovinei rezultate în urma procesului de vinificație

Nr. crt.	Data	Raportul de vinificație nr. ... data ...	Cantitatea de struguri vinificată [kg (sau t)]	Culoarea strugurilor (albi/negri)	Destinația de producție		Cantitatea de tescovină rezultată (kg)	Potențialul alcoolic al tescovinei	Observații
					Vin DOC	Vin de masă			

*ANEXA Nr. 1b)
la procedură*

FIȘA DE EVIDENȚĂ ZILNICĂ a drojdiei de vin rezultate în urma procesului de vinificație

Nr. crt.	Data	Raportul de vinificație nr. ... data ...	Cantitatea rezultată (kg)	Culoarea vinului (alb/roșu)	Categororia de calitate a vinului		Potențialul alcoolic al drojdiei (% vol.)	Observații
					Vin DOC	Vin de masă		

Vizat
I.S.C.T.V.**PROCES-VERBAL****de realizare a denaturării drojdiei de vin rezultate în urma Procesului de vinificație nr. din data de,
încheiat astăzi,**

Persona fizică/Societatea Comercială, cu domiciliul/sediul social în, având CNP/CUI, reprezentat(ă) prin (acolo unde este cazul), în urma notificării transmise în data de a realizat procesul de denaturare a drojdiei de vin în cantitate de kg, având o tărie alcoolică de, conform buletinului de analiză eliberat de, în data de, peste care s-a adăugat kg de NaCl sau KCl, urmând a avea următoarea destinație: (prevăzută la punctul 4.2.2 lit. a)—e).

Semnătura,

★

RECTIFICĂRI

În anexa la Ordinul vicepreședintelui Agenției Naționale de Administrare Fiscală nr. 7.788/2007 pentru aprobarea Normelor privind transferul de mărfuri sub acoperirea unui regim economic, publicat în Monitorul Oficial al României, Partea I, nr. 623 din 10 septembrie 2007, se face următoarea rectificare (care aparține Redacției „Monitorul Oficial, Partea I”):

— la art. 5 lit. c), în loc de: „c) transferul mărfurilor cu risc ridicat de fraudă prevăzute în anexa 44 C la Regulamentul Comisiei (CEE) nr. 2.454/1993.” se va citi: „c) transferul mărfurilor cu risc ridicat de fraudă prevăzute în anexa 44 C la Regulamentul Comisiei (CEE) nr. 2.454/1993 nu poate fi autorizat.”

EDITOR: PARLAMENTUL ROMÂNIEI — CAMERA DEPUTAȚILOR

„Monitorul Oficial” R.A., Str. Parcului nr. 65, sectorul 1, București; C.I.F. RO427282,
IBAN: RO55RNCB0082006711100001 Banca Comercială Română — S.A. — Sucursala „Unirea” București
și IBAN: RO12TREZ7005069XXX000531 Direcția de Trezorerie și Contabilitate Publică a Municipiului București
(alocat numai persoanelor juridice bugetare)

Tel. 318.51.29/150, fax 318.51.15, e-mail: marketing@ramo.ro, internet: www.monitoruloficial.ro
Adresa pentru publicitate: Centrul pentru vânzări și relații cu publicul, București, șos. Panduri nr. 1,
bloc P33, parter, sectorul 5, tel. 411.58.33 și 410.47.30, fax 410.77.36 și 410.47.23
Tiparul: „Monitorul Oficial” R.A.



5 948368 156494