



MONITORUL OFICIAL

AL

ROMÂNIEI

Anul 174 (XVIII) — Nr. 823

PARTEA I
LEGI, DECRETE, HOTĂRÂRI ȘI ALTE ACTE

Vineri, 6 octombrie 2006

SUMAR

<u>Nr.</u>	<u>Pagina</u>	<u>Nr.</u>	<u>Pagina</u>
HOTĂRÂRI ALE SENATULUI			
32. — Hotărâre privind demisia unui senator.....	2	finanțarea sistemelor centralizate de alimentare cu apă pe amplasamentele stabilite, în vederea strămutării gospodăriilor afectate de calamitățile naturale produse în județul Gorj.....	
HOTĂRÂRI ALE GUVERNULUI ROMÂNIEI			
1.317. — Hotărâre pentru aprobarea Normelor metodologice de aplicare a dispozițiilor Legii nr. 193/2006 privind acordarea tichetelor cadou și a tichetelor de creșă.....	2–23	664. — Ordin al ministrului agriculturii, pădurilor și dezvoltării rurale pentru modificarea Normelor metodologice de aplicare a Hotărârii Guvernului nr. 1.853/2005 privind sprijinul direct al statului prin acordarea de subvenții, în anul 2006, producătorilor agricoli din sectorul animalier și din sectorul piscicol, precum și a condițiilor de acordare a subvențiilor, aprobate prin Ordinul ministrului agriculturii, pădurilor și dezvoltării rurale nr. 94/2006	
1.338. — Hotărâre privind suplimentarea bugetului Ministerului Administrației și Internelor din Fondul de rezervă bugetară la dispoziția Guvernului, prevăzut în bugetul de stat pe anul 2006.....	24–25	27–28	
1.365. — Hotărâre privind numirea unui consul general	25	ACTE ALE ORGANELOR DE SPECIALITATE ALE ADMINISTRAȚIEI PUBLICE CENTRALE	
1.370. — Hotărâre privind alocarea unei sume din Fondul de intervenție la dispoziția Guvernului, prevăzut în bugetul de stat pe anul 2006, pentru înlăturarea unor efecte ale calamităților naturale produse în județul Maramureș	26	114.393. — Decizie privind autorizarea funcționării ca broker de asigurare a Societății Comerciale „SIRCOM Insurance Broker“ — S.R.L.	
1.371. — Hotărâre privind alocarea unei sume din Fondul de rezervă bugetară la dispoziția Guvernului, prevăzut în bugetul de stat pe anul 2006, pentru județul Maramureș	26–27	28–31	
1.372. — Hotărâre privind alocarea unei sume din Fondul de intervenție la dispoziția Guvernului, prevăzut în bugetul de stat pe anul 2006, pentru		31–32	
		★	
		Rectificări.....	
		32	

HOTĂRĂRI ALE SENATULUI**PARLAMENTUL ROMÂNIEI****SENATUL****HOTĂRĂRE
privind demisia unui senator**

În temeiul prevederilor art. 70 alin. (2) din Constituția României, republicată, și ale art. 194 din Regulamentul Senatului,

Senatul adoptă prezenta hotărâre.

Articol unic. — Senatul ia act de cererea de demisie a domnului senator George-Cristian Maior, ales în Circumscripția electorală nr. 1 Alba, aparținând Grupului parlamentar al P.S.D., și declară vacant locul de senator deținut de acesta.

Această hotărâre a fost adoptată de Senat în ședința din 5 octombrie 2006, cu respectarea prevederilor art. 76 alin. (2) din Constituția României, republicată.

p. PREȘEDINTELE SENATULUI,
TEODOR VIOREL MELEȘCANU

București, 5 octombrie 2006.
Nr. 32.

HOTĂRĂRI ALE GUVERNULUI ROMÂNIEI**GUVERNUL ROMÂNIEI****HOTĂRĂRE
pentru aprobarea Normelor metodologice de aplicare a dispozițiilor Legii nr. 193/2006
privind acordarea tichetelor cadou și a tichetelor de creșă**

În temeiul art. 108 din Constituția României, republicată, și al art. 16 din Legea nr. 193/2006 privind acordarea tichetelor cadou și a tichetelor de creșă, cu modificările ulterioare,

Guvernul României adoptă prezenta hotărâre.

Art. 1. — Se aprobă Normele metodologice de aplicare a dispozițiilor Legii nr. 193/2006 privind acordarea tichetelor cadou și a tichetelor de creșă, publicată în Monitorul Oficial al României, Partea I, nr. 446 din 23 mai 2006, cu modificările ulterioare, prevăzute în anexa care face parte integrantă din prezenta hotărâre.

Art. 2. — Ministerul Muncii, Solidarității Sociale și Familiei va monitoriza, în anul 2006 și în trimestrul I al anului 2007, aplicarea dispozițiilor din normele metodologice prevăzute la art. 1 și va putea face propuneri de modificare și completare a acestora.

Art. 3. — Valoarea sumei lunare de 300 lei, acordată sub formă de tichete de creșă, se indexează semestrial, potrivit prevederilor art. 7 alin. (2) din Legea nr. 193/2006, cu modificările ulterioare, și se stabilește prin ordin al ministrului muncii, solidarității sociale și familiei.

Art. 4. — Criteriile privind autorizarea funcționării unităților emitente care pot desfășura activitate specializată în domeniul acordării tichetelor cadou și a tichetelor de creșă, potrivit prevederilor art. 5 alin. (2) din Legea nr. 193/2006, cu modificările ulterioare, se aprobă în termen de 20 de zile de la data intrării în vigoare a prezentei hotărâri, prin ordin al ministrului finanțelor publice.

PRIM-MINISTRU
CĂLIN POPESCU-TĂRICEANU

Contrasemnează:

Ministrul muncii, solidarității sociale și familiei,

Gheorghe Barbu

Ministrul administrației și internelor,

Vasile Blaga

Ministrul finanțelor publice,

Sebastian Teodor Gheorghe Vlădescu

București, 20 septembrie 2006.
Nr. 1.317.

NORME METODOLOGICE

de aplicare a dispozițiilor Legii nr. 193/2006 privind acordarea tichetelor cadou și a tichetelor de creșă

Legea nr. 193/2006:

Art. 1. — Societățile comerciale, regiile autonome, societățile și companiile naționale, instituțiile din sectorul bugetar, unitățile cooperatiste, celelalte persoane juridice, precum și persoanele fizice care încadrează personal pe bază de contract individual de muncă pot utiliza bilete de valoare sub forma tichetelor cadou și a tichetelor de creșă.

Norme metodologice:

1.1. Fac parte din categoria angajatorilor prevăzuți la art. 1 din Legea nr. 193/2006, cu modificările ulterioare, denumită în cuprinsul prezentelor norme metodologice *angajatori*:

a) regiile autonome, societățile și companiile naționale, societățile comerciale, indiferent de forma juridică de organizare și de forma de proprietate;

b) instituțiile din sectorul bugetar, definite de legea privind finanțele publice și de legea privind finanțele publice locale, indiferent de sistemul de finanțare și subordonare, inclusiv cele care se finanțează integral din venituri proprii;

c) instituțiile financiare și instituțiile de credit;

d) organizațiile cooperatiste, societățile agricole și alte forme de asociere agricolă cu personalitate juridică, organizațiile nonprofit, precum și orice altă entitate care are statutul legal de persoană juridică constituită potrivit legislației române;

e) persoanele fizice care încadrează personal pe bază de contract individual de muncă.

1.2. Tichetele cadou și tichetele de creșă sunt bilete de valoare.

1.3. Imprimatul reprezentând tichetul cadou și tichetul de creșă se emite pe suport hârtie pe care se imprimă valoarea nominală și elementele obligatorii care asigură circulația acestuia în condiții de siguranță.

1.4. Evidența circulației tichetelor cadou și a tichetelor de creșă se ține la valoarea nominală imprimată pe tichet.

1.5. Modelul tichetului cadou și a tichetului de creșă, cu elementele minime obligatorii care se imprimă pe acesta, este prevăzut în anexa nr. 1 la prezentele norme metodologice.

Legea nr. 193/2006:

Art. 2. — (1) Tichetele cadou se pot utiliza pentru campanii de marketing, studiul pieței, promovarea pe piețe existente sau noi, pentru protocol, pentru cheltuielile de reclamă și publicitate, precum și pentru cheltuieli sociale.

Norme metodologice:

2.1. Activitățile și destinațiile prevăzute la art. 2 alin. (1) din Legea nr. 193/2006, cu modificările ulterioare, sunt generatoare de cheltuieli care se încadrează în prevederile Legii nr. 571/2003 privind Codul fiscal, cu modificările și completările ulterioare.

2.2. Angajatorii pot utiliza tichete cadou pentru campanii de marketing, studiul pieței, promovarea pe piețe existente sau noi, pentru protocol, pentru cheltuielile de reclamă și publicitate, în limita sumelor destinate acoperirii valorii nominale a acestor tichete, prevăzute în bugetele proprii, aprobate potrivit legii, în poziții distincte de cheltuieli, denumite *tichete cadou*. În acest caz, regimul fiscal aplicabil contravalorii nominale a tichetelor cadou acordate de angajatori este cel stabilit prin dispozițiile Legii nr. 571/2003, cu modificările și completările ulterioare, pentru cheltuielile efectuate de contribuabili.

2.3. Angajații persoane fizice care desfășoară o activitate într-o relație de angajare, în baza unui raport de muncă reglementat de Legea nr. 53/2003 — Codul muncii, cu modificările și completările ulterioare, sau de o lege specială, pot beneficia de tichete cadou acordate de

angajatorii lor, numai pentru destinațiile sau evenimentele care se încadrează în cheltuielile sociale. Angajatorii acordă angajaților proprii tichete cadou, în limita sumei prevăzute în bugetul de venituri de cheltuieli aprobat potrivit legii, într-o poziție distinctă de cheltuieli denumită „Tichete cadou” pentru cheltuieli sociale.

2.4. Potrivit prevederilor art. 2 alin. (2) și ale art. 3 alin. (1) din Legea nr. 193/2006, cu modificările ulterioare, angajații din cadrul unităților prevăzute la art. 1 din această lege, care beneficiază de tichete cadou, pot beneficia și de tichete de creșă. Acordarea tichetelor cadou nu exclude acordarea concomitentă și a tichetelor de creșă pentru aceiași angajat.

2.5. Suma individuală sub forma tichetelor de creșă se acordă, conform art. 3 alin. (2) din Legea nr. 193/2006, cu modificările ulterioare, pentru creșterea copilului până la împlinirea vârstei de 3 ani și se asigură integral din costuri de către angajator.

Legea nr. 193/2006:

Art. 4. — (2) Tichetele de creșă se acordă în limita prevederilor bugetului de stat sau, după caz, ale bugetelor locale, pentru unitățile din sectorul bugetar și, potrivit prezentei legi, pentru celelalte categorii de angajatori, în limita bugetului de venituri și cheltuieli aprobat.

Norme metodologice:

3.1. Instituțiile din sectorul bugetar, indiferent de sistemul de finanțare și subordonare, exclusiv cele care se finanțează integral din venituri proprii, acordă tichete de creșă, în limita sumelor destinate acoperirii nominale a tichetelor de creșă prevăzute într-o poziție distinctă de cheltuieli denumită „Tichete de creșă” în bugetele de venituri și cheltuieli proprii aprobate potrivit legii, potrivit prevederilor bugetului de stat sau, după caz, ale bugetelor locale la articolul bugetar „Tichete de creșă”.

3.2. Pentru celelalte categorii de angajatori, inclusiv pentru instituțiile din sectorul bugetar care se finanțează integral din venituri proprii, tichetele de creșă se acordă în limita sumelor destinate acoperirii valorii nominale a tichetelor de creșă prevăzute în bugetele de venituri și cheltuieli aprobate potrivit legii, într-o poziție distinctă de cheltuieli denumită „Tichete de creșă”.

3.3. La determinarea sumelor destinate acoperirii valorii nominale a tichetelor de creșă se iau în calcul: valoarea lunară a tichetului de creșă, numărul de angajați care vor beneficia de tichete de creșă și numărul de luni aferent perioadei pentru care se acordă aceste tichete.

Legea nr. 193/2006:

Art. 5. — (1) Tichetele cadou și tichetele de creșă se emit de către unitățile cu activitate specializată în domeniul care face obiectul prezentei legi, denumite în continuare *unități emitente*.

Norme metodologice:

4.1. Unitățile emitente cu activitate specializată sunt persoane juridice înființate în baza Legii nr. 31/1990 privind societățile comerciale, republicată, cu modificările și completările ulterioare, care desfășoară activitate de emitere a tichetelor cadou și a tichetelor de creșă și care asigură circulația acestora în condiții de siguranță, în baza autorizației de funcționare, acordată de Ministerul Finanțelor Publice, potrivit criteriilor elaborate în conformitate cu prevederile art. 5 alin. (2) din Legea nr. 193/2006, cu modificările ulterioare, aprobate prin ordin al ministrului finanțelor publice.

4.2. În vederea desfășurării activității prevăzute la pct. 4.1, unitatea emitentă încheie direct, potrivit art. 8 din Legea nr. 193/2006, cu modificările ulterioare, contracte

pentru prestarea serviciilor cu creșe sau alte unități educaționale, precum și cu operatori economici, denumiți în continuare *operatori economici afiliați*. Operatorii economici care pot fi afiliați la rețeaua utilizată de unitățile emitente sunt cei care desfășoară activități care fac posibilă utilizarea tichetelor conform prevederilor Legii nr. 193/2006, cu modificările ulterioare.

Legea nr. 193/2006:

Art. 6. — Fiecare tichet cadou sau tichet de creșă este valabil numai dacă are înscris numărul sub care a fost înseriat de către unitatea emitentă și dacă cuprinde cel puțin următoarele:

- a) numele și adresa emitentului;
- b) valoarea nominală a tichetului;
- c) date referitoare la perioada de valabilitate;
- d) spațiu pentru înscrierea numelui și a prenumelui salariatului care este în drept să utilizeze tichetul de creșă;
- e) spațiu destinat înscrierii datei și aplicării ștampilei unității la care tichetul a fost utilizat.

Norme metodologice:

5. Imprimatul reprezentând tichetul cadou și, respectiv, tichetul de creșă emis de unitatea emitentă este valabil numai dacă conține următoarele elemente obligatorii:

- a) seria numerică într-o ordine crescătoare pentru tichete cadou și separat pentru tichete de creșă, corespunzătoare numărului de tichete comandat de către angajator în baza contractului de achiziționare a tichetelor;
- b) numele și adresa emitentului;
- c) date care definesc angajatorul;
- d) valoarea nominală a tichetului, în cifre și în litere, care este înscrisă de angajator în comanda fermă transmisă unității emitente;
- e) perioada de valabilitate a tichetului;
- f) spațiu pentru înscrierea numelui și a prenumelui salariatului care este îndreptățit să utilizeze tichetul de creșă;
- g) interdicții în utilizarea tichetelor, stabilite potrivit legii, prezentelor norme metodologice și prin contractul comercial de prestări de servicii încheiat între angajator și unitatea emitentă;
- h) spațiu destinat înscrierii datei și aplicării ștampilei unității la care tichetul a fost utilizat.

Legea nr. 193/2006:

Art. 7. — (1) Valoarea nominală a tichetelor de creșă, la data intrării în vigoare a prezentei legi, este în sumă de 300 lei (RON) pentru o lună, pentru fiecare copil aflat la creșă.

(2) Valoarea sumei lunare acordate sub formă de tichete de creșă, prevăzută la alin. (1), se indexează semestrial cu indicele inflației comunicat de Institutul Național de Statistică.

(3) Valoarea unui tichet cadou, precum și a unui tichet de creșă este de 10 lei (RON) sau un multiplu de 10, dar nu mai mare de 50 lei (RON).

Norme metodologice:

6.1. La fundamentarea valorii sumei lunare indexate semestrial, acordată sub formă de tichete de creșă, se vor utiliza următoarele reguli:

- a) indicele inflației, respectiv indicele prețurilor de consum realizat, cu perioadă de referință luna mai 2006, luna în care Legea nr. 193/2006 a intrat în vigoare;
- b) semestrul este constituit din 6 luni calendaristice întregi, începând cu luna iunie 2006;
- c) valoarea sumei lunare acordate sub formă de tichete de creșă de 300 lei, valabilă la data intrării în vigoare a Legii nr. 193/2006.

6.2. Ținându-se seama de datele calendaristice la care se comunică indicii realizați ai prețurilor de consum de către Institutul Național de Statistică, valoarea nominală a unui tichet de creșă, valabilă în ultima lună a semestrului stabilit potrivit pct. 6.1, se utilizează și pentru următoarele două luni calendaristice.

6.3. Valoarea sumei lunare indexate rezultată din calcul pentru tichetele de creșă se va rotunji din 10 în 10 lei.

6.4. Valoarea sumei lunare acordate de angajatori sub forma tichetelor cadou și a tichetelor de creșă este multiplu de 10.

6.5. Valoarea nominală înscrisă pe imprimatele reprezentând tichetul cadou și tichetul de creșă, emise de unitățile emitente, va fi de 10 lei, un multiplu de 10, dar nu mai mare de 50 lei.

Legea nr. 193/2006:

Art. 9. — Angajatorul distribuie salariaților tichete de creșă lunar.

Norme metodologice:

7.1. Tichetele de creșă se distribuie salariaților sau, după caz, angajaților, lunar, pentru fiecare dintre copiii lor naturali, inclusiv pentru fiecare copil adoptat, încredințat în vederea adopției sau dat în plasament, precum și pentru cei cărora li s-a instituit tutela, cu excepția celor dați în plasament la asistentul maternal profesionist și a celor pentru care s-a dispus măsura plasamentului de urgență, pe baza următoarelor documente:

- a) cerere pentru acordarea tichetului de creșă;
- b) actul doveditor eliberat de creșa sau, după caz, unitatea educațională la care este înscris copilul;
- c) declarație pe propria răspundere că celălalt părinte sau, după caz, tutorele nu beneficiază de tichete de creșă;
- d) declarație pe propria răspundere că celălalt părinte nu beneficiază de concediul și indemnizația care se acordă pentru creșterea copilului în vârstă de până la 2 ani, respectiv de până la 3 ani, în cazul copilului cu handicap, potrivit Ordonanței de urgență a Guvernului nr. 148/2005 privind susținerea familiei în vederea creșterii copilului, cu modificările și completările ulterioare;
- e) livretul de familie eliberat potrivit Hotărârii Guvernului nr. 495/1997 privind conținutul, eliberarea și actualizarea livretului de familie, cu modificările ulterioare. În situația în care nu a fost eliberat livretul de familie, cererea va fi însoțită de copia certificatului de naștere al copilului sau a extrasului de naștere. În cazul în care s-a prezentat extrasul de naștere, beneficiarul tichetelor de creșă are obligația ca în termen de 30 de zile de la eliberarea certificatului de naștere să depună copia acestuia la angajator;

f) alte documente solicitate de angajator, după caz, potrivit regulamentului intern prevăzut la pct. 9.1.

7.2. În aplicarea prevederilor art. 10 alin. (1) din Legea nr. 193/2006, cu modificările ulterioare, și, respectiv, a prevederilor pct. 7.1, salariații sau, după caz, angajații vor solicita în scris creșei sau unității educaționale actul doveditor care atestă înscrierea copilului în structura educațională respectivă. În cerere salariatul va preciza datele de identificare ale angajatorului, precum și datele de identificare ale unității emitente de tichete de creșă de la care angajatorul achiziționează tichetele de creșă. Angajatorii, împreună cu organizațiile sindicale legal constituite sau cu reprezentanții salariaților, după caz, pot stabili ca cererile adresate creșei sau unității educaționale să fie întocmite și transmise de către angajatori și nu de salariați.

7.3. Angajatorii sunt obligați să organizeze lunar o evidență proprie, potrivit modelelor de formulare prevăzute în anexele nr. 2, 2a), 2b) și 2c) la prezentele norme metodologice.

Legea nr. 193/2006:

Art. 10. — (1) Tichetele de creșă pot fi utilizate numai pentru achitarea taxelor la creșa unde este înscris copilul salariatului.

(2) Tichetele de creșă pot fi utilizate în relația cu creșele cu care unitățile emitente au contractat prestarea serviciilor respective.

Norme metodologice:

8.1. Tichetele de creșă acordate de angajatori pot fi utilizate de către angajați numai la creșele la care au înscris copii și cu care unitățile emitente au încheiate contracte de prestări de servicii.

8.2. Sunt asimilate creșelor, potrivit art. 11 alin. (3) din Legea nr. 193/2006, cu modificările ulterioare, și unitățile educaționale care organizează distinct servicii de îngrijire și educație pentru copiii în vârstă de până la 3 ani. Angajații pot utiliza tichetele de creșă dacă la aceste unități educaționale au înscris copii în vârstă de până la 3 ani și unitățile emitente au încheiate contracte de prestări de servicii cu acestea.

8.3. În cazul în care creșa sau unitatea educațională prevăzută la pct. 8.1 și 8.2 nu are personalitate juridică, unitățile emitente vor încheia contractele de prestări de servicii cu persoana juridică, în structura a căreia este organizată creșa sau unitatea educațională.

8.4. În scopul evitării unor eventuale disfuncționalități în aplicarea Legii nr. 193/2006, cu modificările ulterioare, persoana juridică prevăzută la pct. 8.3 va încheia contracte de prestări de servicii cu unitățile emitente care au încheiate contracte de prestări de servicii cu angajatorii ai căror salariați au înscris copii la creșa sau unitatea educațională din structura organizatorică a persoanei juridice. În acest sens, salariații sau, după caz, angajatorii au obligația respectării prevederilor pct. 7.2, respectiv de a preciza în cererile lor adresate creșei sau unității educaționale în vederea eliberării actului doveditor, care atestă înscrierea copiilor lor la aceste structuri educaționale și datele de identificare a unității emitente.

8.5. Pentru asigurarea desfășurării corespunzătoare a serviciilor de creșă, contractele de prestări de servicii încheiate între creșe și unitățile educaționale, pe de o parte, și unitățile emitente, pe de altă parte, vor cuprinde o clauză expresă referitoare la termenul calendaristic de decontare a contravalorii nominale a tichetelor de creșă. În cazul creșelor sau unităților educaționale care nu au personalitate juridică, persoana juridică va deschide un cont bancar distinct prin care se vor derula sumele corespunzătoare tichetelor de creșă în relația contractuală cu unitatea emitentă. Contravaloarea tichetelor de creșă decontată de unitățile emitente va fi destinată în totalitate și cu operativitate creșei sau unității educaționale.

8.6. Valoarea lunară a tichetelor de creșă acordată salariaților și decontată creșei sau unității educaționale de către unitățile emitente nu poate fi fracționată de creșa ori unitatea educațională, pe perioade de utilizare, dependent de absența de la creșă a copiilor în cursul unei luni calendaristice sau de cuantumului taxelor stabilit pentru copiii ai căror părinți achită taxele de creșă în numerar. Eventualele sume neconsumate de creșă în luna curentă, ca urmare a absenței copiilor, vor fi utilizate de creșă în luna în care copiii în cauză vor fi prezenți la creșă. În aceste cazuri valoarea lunară a tichetelor de creșă acordată angajaților pentru luna în care copilul va fi prezent la creșă în cauză se diminuează, în mod corespunzător, de către angajator. Informațiile privind prezența lunară a copilului la creșă, confirmate de creșă, se comunică angajatorului, în scris, de către angajatul beneficiar de tichete de creșă.

8.7. Sumele decontate de unitățile emitente și neconsumate de creșă sau unitatea educațională până la sfârșitul lunii calendaristice se reportează în contul lunii următoare. La sfârșitul anului calendaristic, soldul contului bancar deschis pentru operațiunile cu tichetele de creșă va fi reportat pentru anul următor.

8.8. În baza contractelor de prestări de servicii încheiate cu unitățile emitente de tichete de creșă, creșele și unitățile educaționale au următoarele obligații și interdicții:

a) să completeze pe versoul fiecărui tichet de creșă data primirii de la angajat a tichetului de creșă și să aplice ștampila proprie;

b) să prezinte unităților emitente la termenele stabilite prin contract tichetele de creșă primite, datate și ștampilate, în vederea decontării;

c) interdicția prevăzută la art. 13 din Legea nr. 193/2006, cu modificările ulterioare, de a comercializa tichetele de creșă contra unei fracțiuni de preț sau a altor servicii decât cele care asigură îngrijirea și educația copiilor în vârstă de până la 3 ani;

d) interdicția de a acorda un rest de bani la tichetul de creșă, prevăzută la art. 10 alin. (3) din Legea nr. 193/2006, cu modificările ulterioare;

e) alte obligații sau interdicții stabilite în baza contractelor de prestări de servicii încheiate, potrivit legii, cu unitățile emitente.

8.9. Interdicțiile prevăzute la pct. 8.8 lit. c) și d) se vor imprima pe tichetul de creșă emis de unitățile emitente.

8.10. În baza prevederilor art. 10 și 13 din Legea nr. 193/2006, cu modificările ulterioare, creșele și celelalte unități educaționale au următoarele obligații și drepturi:

a) să elibereze operativ, la cererea scrisă a salariaților sau, după caz, a angajatorilor, actul doveditor care atestă înscrierea copiilor salariaților în cauză la creșa sau unitatea educațională a căreia îi este adresată cererea;

b) să informeze operativ și în scris pe angajatorul salariatului în cazul în care copilul acestuia nu mai este înscris la creșă;

c) să confirme, pe nota scrisă a salariatului adresată angajatorului, potrivit pct. 8.6, prezența lunară a copilului la creșă;

d) să utilizeze sumele decontate de unitățile emitente pentru creșterea și educarea copiilor în vârstă de până la 3 ani, înscrisi la creșa sau unitatea educațională respectivă;

e) să organizeze o evidență operativă proprie, potrivit modelelor de formulare prevăzute în anexele nr. 4a), 4b), 4c) și 4d) la prezentele norme metodologice.

Legea nr. 193/2006:

Art. 11. — (1) Angajatorul împreună cu organizațiile sindicale legal constituite sau, acolo unde nu este constituit un sindicat, cu reprezentantul salariaților stabilesc de comun acord unitatea emitentă a tichetelor de creșă cu care vor contracta prestarea serviciilor corespunzătoare și a tichetelor cadou în cazul cheltuielilor sociale.

(2) Unitățile emitente au obligația de a transmite angajatorilor lista unităților corespunzătoare rețelei utilizate, la care salariații pot folosi tichete cadou și tichete de creșă. La stabilirea acestor unități va fi avută în vedere calitatea serviciilor.

Norme metodologice:

9.1. Angajatorul împreună cu organizațiile sindicale legal constituite sau cu reprezentanții salariaților, după caz, vor stabili prin Regulamentul intern de acordare a tichetelor de creșă și a tichetelor cadou prevederi referitoare la:

a) stabilirea concretă a activităților, destinațiilor și evenimentelor care se încadrează în cheltuielile sociale, pentru care se vor acorda salariaților tichete cadou și tichete de creșă și care vor face obiectul contractelor comerciale de prestări de servicii cu unitățile emitente de tichete de creșă și de tichete cadou;

b) unitatea emitentă a tichetelor de creșă cu care vor contracta prestarea serviciilor corespunzătoare și a tichetelor cadou în cazul cheltuielilor sociale;

c) unitățile emitente de tichete de creșă cu care vor contracta prestarea serviciilor corespunzătoare, în cazul în care copiii salariaților sunt înscrisi la creșe care au încheiate contracte comerciale de prestări de servicii cu

unități emitente diferite, ținând seama de prevederile art. 10 alin. (1) și (2) din Legea nr. 193/2006, cu modificările ulterioare. În acest caz are prioritate prevederea art. 10 alin. (1) din Legea nr. 193/2006, cu modificările ulterioare, respectiv creșa la care este înscris copilul salariatului;

d) valoarea lunară a tichetelor cadou;

e) valoarea lunară a tichetelor de creșă în limita valorii nominale prevăzute la art. 7 alin. (1) din Legea nr. 193/2006, cu modificările ulterioare, și data la care se distribuie salariatilor;

f) criteriile de selecție privind stabilirea salariatilor care primesc tichete cadou și/sau tichete de creșă, ținând seama de condițiile concrete de lucru în care își desfășoară activitatea unele categorii de salariați, de prioritățile socioprofesionale și de alte elemente specifice activității;

g) documentația pe care trebuie să o prezinte salariatul angajatorului în vederea acordării de tichete de creșă;

h) criteriul și perioade pentru care salariații nu primesc tichete cadou și tichete de creșă;

i) criteriul de stabilire a unității emitente cu care vor contracta achiziționarea tichetelor cadou și/sau a tichetelor de creșă.

9.2. La stabilirea valorii lunare a tichetelor cadou și, respectiv, a valorii lunare a tichetelor de creșă, potrivit pct. 9.1 lit. d) și e), partenerii de dialog social vor avea în vedere și prevederile art. 7 alin. (2) din Legea nr. 193/2006, cu modificările ulterioare.

9.3. În mod corespunzător prevederilor pct. 9.1 și 9.2, pentru angajații care desfășoară o activitate într-o relație de angajare în baza unei legi speciale, respectiv pentru angajații din instituțiile din sectorul bugetar, angajatorii vor stabili regulamente interne de acordare a tichetelor de creșă și a tichetelor cadou. Pentru stabilirea unității emitente cu care vor contracta achiziționarea tichetelor cadou și/sau a tichetelor de creșă, instituțiile din sectorul bugetar, indiferent de sistemul de finanțare și subordonare, inclusiv cele care se finanțează integral din venituri proprii, vor asigura respectarea prevederilor legale în vigoare referitoare la achizițiile publice.

9.4. Contractul pentru achiziționarea tichetelor cadou și a tichetelor de creșă, încheiat între angajator și unitățile emitente, va cuprinde clauze referitoare la:

a) denumirea concretă a activităților, destinațiilor și evenimentelor, potrivit pct. 2.3 și pct. 9.1 lit. a);

b) necesarul anual, semestrial, trimestrial sau lunar de tichete cadou și/sau tichete de creșă;

c) numărul de angajați pentru care se achiziționează lunar tichete de creșă;

d) numărul de angajați pentru care se achiziționează lunar tichete cadou;

e) prețul imprimatului reprezentând tichetul cadou și/sau tichetul de creșă;

f) condițiile în care tichetele cadou și/sau tichetele de creșă neutilizate de către angajatori se restituie de către angajatori unității emitente la sfârșitul anului calendaristic sau la data rezilierii contractului de prestări de servicii;

g) obligația unității emitente de a transmite angajatorilor lista unităților, corespunzătoare rețelei utilizate: operatori economici afiliați, creșele sau alte unități educaționale organizate potrivit legii, la care salariații pot folosi tichetele cadou și, respectiv, tichetele de creșă. Angajatorii și unitățile emitente pot stabili prin contractul de prestări de servicii ca lista să fie pusă la dispoziția angajatorilor în format electronic;

h) condițiile privind responsabilitățile părților și rezilierea contractului;

i) alte clauze considerate necesare de către părți.

Legea nr. 193/2006:

Art. 11. — (3) Decontarea tichetelor cadou/tichetelor de creșă între magazine, creșe sau alte unități educaționale, organizate potrivit prevederilor legale, și unitățile emitente ale tichetelor cadou/tichetelor de creșă se face numai prin intermediul unităților bancare. Același regim de decontare se va aplica și în cazul relației dintre angajator și unitatea emitentă.

(4) Sumele corespunzătoare valorii nominale a tichetelor cadou și a tichetelor de creșă trebuie derulate în conturi bancare specifice, cu garanție de disponibilitate imediată.

Norme metodologice:

10.1. Unitățile emitente sunt obligate:

a) să deschidă conturi sau subconturi bancare specifice și distincte atât pentru tichete cadou, cât și pentru tichete de creșă, prin care se vor derula sumele reprezentând încasările și plățile aferente valorii nominale a tichetelor, respectiv încasarea de la angajatori a contravalorii nominale a tichetelor cadou și a tichetelor de creșă achiziționate în baza contractelor încheiate cu aceștia și rambursarea către unitățile prestatoare de servicii, de sume, în exclusivitate pentru decontarea valorii nominale a tichetelor cadou și a tichetelor de creșă prezentate în baza contractelor încheiate între unitatea emitentă și unitățile prestatoare de servicii; închiderea acestor conturi sau subconturi bancare se face numai după ce unitatea emitentă face dovada organului bancar că valoarea nominală atât a tichetelor cadou, cât și a tichetelor de creșă emise și încasate de unitatea emitentă a fost decontată integral unităților prestatoare de servicii;

b) să obțină din partea băncilor unde sunt deschise conturile specifice garanția disponibilității imediate, la cerere, a sumelor derulate în aceste conturi;

c) să organizeze o evidență operativă proprie, potrivit modelelor de formulare prevăzute în anexele nr. 3a), 3b), 3c), 3d) și 3e) la prezentele norme metodologice, și să transmită date centralizatoare Ministerului Muncii, Solidarității Sociale și Familiei și, după caz, Ministerului Finanțelor Publice, potrivit modelului de formular prevăzut în anexa nr. 3 la prezentele norme metodologice.

10.2. În situația în care la unitățile emitente se constată că nu sunt respectate prevederile pct. 10.1, în cazul constatării nerespectării criteriilor de autorizare aprobate prin ordin al ministrului finanțelor publice, în baza cărora s-a acordat autorizația de funcționare, precum și în cazul constatării de către organele abilitate potrivit legii a unor încălcări ale prevederilor Legii nr. 193/2006, cu modificările ulterioare, în activitatea desfășurată de unitatea emitentă, Ministerul Finanțelor Publice poate dispune suspendarea ori, după caz, retragerea autorizației de funcționare eliberate unităților emitente în cauză.

10.3. Unitățile emitente înscriu în factura de livrare a tichetelor cadou și a tichetelor de creșă, în vederea decontării de către angajator:

a) numărul de ordine dintr-o serie continuă, care caracterizează cronologia emisieii de tichete cadou și a tichetelor de creșă a unității emitente, din care cea corespunzătoare numărului de tichete livrate angajatorului;

b) prețul unitar al imprimatului reprezentând tichetul cadou și al imprimatului reprezentând tichetul de creșă sau valoarea totală a imprimatelor reprezentând tichetele cadou și, respectiv, tichetele de creșă;

c) valorile nominale ale tichetelor imprimate pe acestea și seriile livrate corespunzător fiecărei valori nominale imprimate pe tichet;

d) valoarea totală corespunzătoare numărului de tichete cadou și a numărului de tichete de creșă livrat;

e) numărul contului bancar distinct și denumirea băncii la care își are deschis contul unitatea emitentă.

10.4. În baza contractelor de prestări de servicii încheiate cu unitățile emitente, potrivit prevederilor pct. 4.2, operatorii economici afiliați au următoarele interdicții și obligații:

a) interdicția de a acorda un rest de bani la tichetul cadou, prevăzută la art. 10 alin. (3) din Legea nr. 193/2006, cu modificările ulterioare;

b) interdicția de a comercializa tichetele cadou, prevăzută la art. 13 din Legea nr. 193/2006, cu modificările ulterioare;

c) obligația să completeze pe versoul fiecărui tichet cadou nominal utilizat data primirii tichetului cadou și să aplice ștampila;

d) obligația să distribuie salariiților produse, fără a diminua valoarea nominală a tichetului cadou cu eventuale sume rezultate din contractele lor încheiate cu unitățile emitente;

e) obligația să prezinte unității emitente, la termenele stabilite prin contract, tichetele cadou primite, datate și ștampilate, în vederea decontării lor;

f) alte obligații stabilite în baza contractelor de prestări de servicii încheiate cu unitățile emitente.

Legea nr. 193/2006:

Art. 12. — (2) Sumele corespunzătoare tichetelor cadou și tichetelor de creșă acordate de angajator nu se iau în calcul nici pentru angajator, nici pentru salariat la stabilirea drepturilor și obligațiilor care se determină în raport cu venitul salarial.

Norme metodologice:

11.1. Sumele corespunzătoare tichetelor cadou și tichetelor de creșă acordate de angajator, potrivit Legii nr. 193/2006, cu modificările ulterioare, până la data de 31 decembrie 2006, nu sunt impozabile, în înțelesul impozitului pe venit. Începând cu data de 1 ianuarie 2007, potrivit Legii nr. 343/2006 pentru modificarea și completarea Legii nr. 571/2003 privind Codul fiscal, contravaloarea tichetelor de creșă este venit neimpozabil în sensul impozitului pe venit.

11.2. Asupra sumelor corespunzătoare tichetelor cadou și tichetelor de creșă acordate de angajator nu se calculează și nu se rețin nici pentru salariat, nici pentru angajator contribuțiile obligatorii de asigurări sociale, prevăzute de Legea nr. 19/2000 privind sistemul public de pensii și alte drepturi de asigurări sociale, cu modificările și completările ulterioare, contribuțiile la bugetul asigurărilor pentru șomaj, prevăzute de Legea nr. 76/2002 privind sistemul asigurărilor pentru șomaj și stimularea ocupării forței de muncă, cu modificările și completările ulterioare, contribuțiile obligatorii pentru asigurările de sănătate, prevăzute de Legea nr. 95/2006 privind reforma în domeniul sănătății, cu modificările ulterioare. Angajatorii nu datorează pentru sumele corespunzătoare tichetelor cadou și tichetelor de creșă acordate angajaților nici contribuția de asigurări pentru accidente de muncă și boli profesionale, prevăzută de Legea nr. 346/2002 privind asigurarea pentru accidente de muncă și boli profesionale, cu modificările și completările ulterioare.

Dispoziții finale

12.1. Înregistrarea în contabilitate a operațiunilor privind emiterea, achiziționarea și utilizarea tichetelor cadou și a tichetelor de creșă se efectuează potrivit reglementărilor contabile aplicabile entităților respective.

12.2. Sumele reprezentând prețul imprimatelor contractate cu unitatea emitentă și primite de către angajator se suportă de către angajatori din cheltuielile proprii. În cazul instituțiilor publice, aceste sume se suportă de la articolul bugetar „Alte cheltuieli materiale”.

12.3. La nivelul angajatorilor, unităților emitente, operatorilor economici afiliați, creșelor și al unităților educaționale, gestionarea tichetelor cadou și a tichetelor de creșă se efectuează, potrivit legii, de persoane împuternicite în scris de către angajatorii lor.

12.4. Tichetele cadou și tichetele de creșă distribuite lunar de angajator angajaților proprii nu se mai returnează angajatorului. În cazul în care angajatul căruia i s-au distribuit tichete de creșă nu a prezentat angajatorului informațiile privind prezența la creșă a copilului, în scris cu confirmarea creșei, potrivit prevederilor pct. 8.6, angajatorul va recupera din drepturile salariale cuvenite angajaților respectivi contravaloarea tichetelor de creșă acordate suplimentar, inclusiv prețul imprimatelor acestora, corespunzător cu numărul de zile absente din luna în care copilul a fost absent de la creșă.

12.5. La nivelul angajatorilor, tichetele cadou achiziționate într-o lună calendaristică și nedistribuite salariaților se reportează și pot fi utilizate în luna calendaristică următoare. Se interzice angajatorului returnarea către unitățile emitente a tichetelor achiziționate de la acestea și neutilizate, precum și primirea acestor tichete de către unitățile emitente, indiferent de motiv, cu excepția cazurilor prevăzute la pct. 9.4 lit. f). Nerespectarea acestei interdicții de către unitățile emitente constituie cauză pentru suspendarea sau, după caz, retragerea autorizației de funcționare.

12.6. Unitățile emitente vor transmite lunar, până la data de 20 a lunii următoare, Ministerului Muncii, Solidarității Sociale și Familiei, informări privind desfășurarea activității de acordare a tichetelor cadou și a tichetelor de creșă, anexând în copie formularul al cărui model este prevăzut în anexa nr. 3 la prezentele norme metodologice, completat cu date centralizatoare la nivel de țară și separat pentru fiecare județ și municipiul București.

12.7. În vederea monitorizării aplicării Legii nr. 193/2006, cu modificările ulterioare, în anul 2006 și în trimestrul I al anului 2007, angajatorii, unitățile emitente, creșele, unitățile educaționale și operatorii economici afiliați vor transmite Ministerului Muncii, Solidarității Sociale și Familiei, precum și direcțiilor de muncă, solidaritate socială și familie teritoriale, respectiv a municipiului București, informări privind desfășurarea activității de acordare a tichetelor cadou și a tichetelor de creșă.

12.8. Unitățile emitente vor stabili prin contractul comercial de prestări de servicii, încheiat cu angajatorii, care dintre cele două părți contractante va completa numele, prenumele și codul numeric personal ale angajaților, beneficiari de tichete de creșă. Se interzice completarea de către angajați a imprimatelor reprezentând tichete cadou și tichete de creșă a spațiului destinat numelui, prenumelui și a codului numeric personal.

12.9. În cazul cumulului de funcții, tichetele de creșă pot fi acordate numai de către angajatorii unde angajații în cauză își au funcția de bază, potrivit legii.

12.10. Pe perioada acordării tichetelor de creșă, angajații nu beneficiază, potrivit art. 4 alin. (3) din Legea nr. 193/2006, cu modificările ulterioare, de concediul și de indemnizația pentru creșterea copilului, prevăzute de Ordonanța de urgență a Guvernului nr. 148/2005, cu modificările și completările ulterioare.

12.11. Angajatorii, unitățile emitente, operatorii economici afiliați, creșele și unitățile educaționale utilizate de unitățile emitente au obligația de a pune la dispoziție organelor de control toate documentele necesare bunei desfășurări a acțiunilor de control, sub sancțiunile prevăzute de dispozițiile legale.

12.12. Ministerul Muncii, Solidarității Sociale și Familiei împreună cu Ministerul Finanțelor Publice pot emite precizări în aplicarea prezentelor norme metodologice.

12.13. În cuprinsul prezentelor norme metodologice, inclusiv al anexelor, noțiunea de *salariat* este sinonimă cu noțiunea de *angajat*.

12.14. Anexele nr. 1, 2, 2a), 2b), 2c), 3, 3a), 3b), 3c), 3d), 3e), 4a), 4b), 4c) și 4d) fac parte integrantă din prezentele norme metodologice.

MODEL TICHET CADOU SI TICHET DE CREȘĂ PENTRU ANGAJAȚI *)

***)PENTRU ANGAJATORII PREVĂZUȚI LA PCT.2.2 DIN NORMELE METODOLOGICE, MODELUL TICHETULUI CADOU DIN PREZENTA ANEXĂ, NU CUPRINDE SPAȚIU PENTRU ÎNSCRIEREA NUMELUI ȘI PRENUMELUI SALARIATULUI/ANGAJATULUI ȘI INTERDICȚIILE PREVĂZUTE PENTRU ANGAJAȚI CARE SE IMPRIMĂ PE VERSO TICHETULUI CADOU**

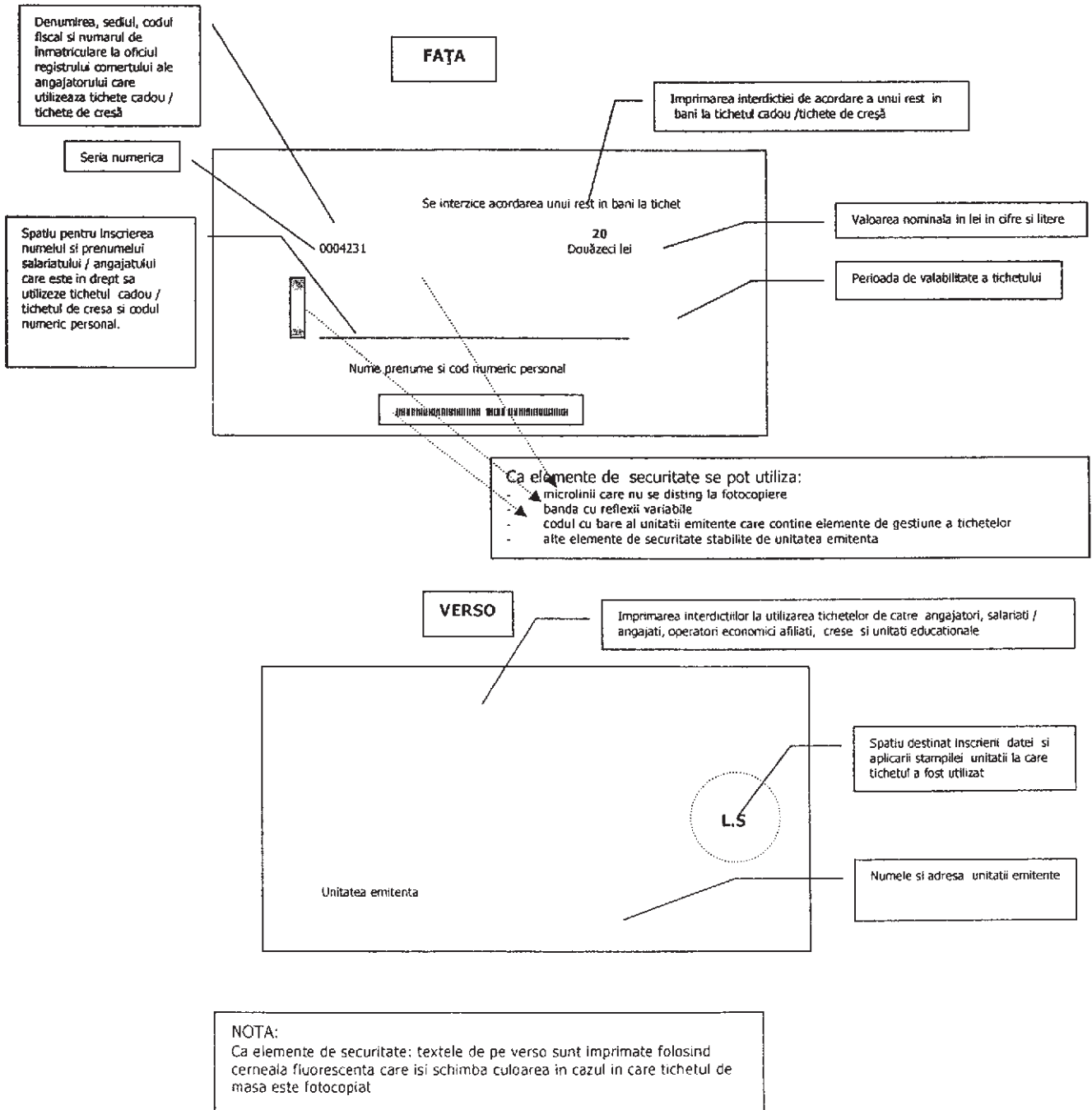

¹⁾ Anexa nr. 1 este reprodusă în facsimil.

Situația centralizatoare a tichetelor de creșă achiziționate, utilizate și returnate de către angajatori în luna _____ anului _____

Denumire angajator _____ nr. telefon _____ nr. fax _____ e-mail _____ nr. _____ sector _____ județ _____
 Adresa: _____ nr. _____ strada _____
 Localitatea _____
 Nr. de înregistrare la Oficiul Registrului Comerțului _____
 Cod fiscal: _____

Nr. crt	Denumirea unității (unităților) emitente, numărul și data contractului încheiat și data achiziționării tichetelor de creșă	Explicații	Conform raportului contractual: angajator- unitate emitentă			Tichete de creșă distribuite salariatilor	Tichete de creșă returnate unității emitente	Stoc final de tichete de creșă	Observații: număr și data document de decontare a tichetelor de creșă cu unitatea emitentă și valoarea nominală a acestora
			Contractat	Achiziționat	Seriile tichete de creșă achiziționate: de la _____ la _____				
1	-----	-Număr tichete de creșă							
		-Valoarea nominală totală a tichetelor de creșă							
2	-----	-Număr tichete de creșă							
		-Valoarea nominală totală a tichetelor de creșă							
	Total	-Număr tichete de creșă							X
		-Valoarea nominală totală a tichetelor de creșă							X
									X

Conducătorul compartiment financiar-contabilitate

Conducătorul unității ,

*) Anexa nr. 2 este reprodusă în facsimil.

Situația analitică a tichetelor de creșă distribuite salariaților de către angajatori în luna ... anul ...

Denumire angajator: _____ nr. telefon: _____ nr. fax: _____ e-mail: _____
 Adresa: _____ nr. sector: _____ judet: _____
 Localitatea: _____ strada: _____
 Nr. de înregistrare la Oficiul Registrului Comerțului: _____
 Cod fiscal: _____

Nr. crt	Nume si prenume salariat beneficiar al tichetelor de creșă	Cod numeric personal	Numar tichete de creșă distribuite nominal	Valoarea nominală imprimată pe tichetul de creșă	Seria tichetelor de creșă distribuite nominal (de la la)	Valoarea nominală totală a tichetelor de creșă distribuite pe salariat	Semnatura salariatului	Semnatura persoanei împuternicite de angajator
0	1	2	3	4	5	6	7	8
	Total / salariat					*		
	Total / salariat					*		
	Total salariați	X			X	**)	X	X

*) se calculează prin adunarea sumelor parțiale rezultate din înmulțirea datelor din col.nr.3 cu valoarea nominală din col.4
 Valoarea nominală din col.4 poate fi, potrivit art.7 alin 3 din Legea nr.193/2006, de 10 lei (RON), un multiplu de 10 dar nu mai mare de 50 lei (RON).

**) Se însumează valoarea tichetelor de creșă distribuite salariaților la nivel de angajator.

Conducătorul unității ,

Conducătorul compartiment financiar-contabilitate

1) Anexa nr. 2a) este reprodusă în facsimil.

Situația centralizatoare a tichetelor cadou achiziționate, utilizate și returnate de către angajatori în luna _____ anul _____

Denumire angajator _____
 Adresa: nr. telefon _____ nr. fax _____ e-mail _____
 Localitatea _____ strada _____ nr. _____ sector _____ județ _____
 Nr. de înregistrare la Oficiul Registrului Comerțului _____
 Cod fiscal: _____

Nr. crt	Denumirea unității (unităților) emitente, numărul și data contractului încheiat pentru achiziționarea tichetelor cadou	Explicații	Conform raportului contractual: angajator- unitate emitentă			Tichete cadou distribuite salariaților	Tichete cadou returnate unității emitente	Stoc final de tichete de cadou	Observații: număr și data documente de decontare a tichetelor cadou cu unitatea emitentă și valoarea nominală a acestora
			Contractat	Achiziționat	Serii tichete cadou achiziționate: de la _____ la _____				
1	-----	-Număr tichete cadou							
2	-----	-Valoarea nominală totală a tichetelor cadou							
		-Număr tichete cadou							
	Total	-Valoarea nominală totală a tichetelor cadou							x
		-Număr tichete cadou							x
									x

Conducătorul compartiment financiar-contabilitate

Conducătorul unității

*) Anexa nr. 2b) este reprodusă în facsimil.

Situația analitică a tichetelor cadou distribuite salariaților de către angajatori în luna ... anul ...

Denumire angajator _____ nr. telefon _____ nr. fax _____ e-mail _____
 Adresa: _____ nr. _____ strada _____ nr. _____ sector _____ judet _____
 Localitatea _____
 Nr. de inregistrare la Oficiul Registrului Comerțului: _____
 Cod fiscal: _____

Nr.crt	Nume si prenume salariat beneficiar al tichetelor cadou	Cod numeric personal	Numar tichete cadou distribuite nominal	Valoarea nominală imprimată pe tichetul cadou	Seria tichetelor cadou distribuite (de lala)	Valoarea nominală totală a tichetelor cadou distribuite pe salariat	Semnatura salariatului	Semnatura persoanei împuternicite de angajator
	Total / salariat					*)		
	Total / salariat					*)		
	Total salariați	x			x	**)	x	x

*) se calculează prin adunarea sumelor parțiale rezultate din înmulțirea datelor din col.nr.3 cu valoarea nominală din col.4
 Valoarea nominală din col.4 poate fi, potrivit art.7 alin 3 din Legea nr.193/2006, de 10 lei (RON), un multiplu de 10 dar nu mai mare de 50 lei (RON).

***) Se insumează valoarea tichetelor cadou distribuite salariaților la nivel de angajator.

Conducătorul unității ,

Conducătorul compartiment financiar-contabilitate

¹⁾ Anexa nr. 2c) este reprodusă în facsimil.

SITUAȚIA CENTRALIZATOARE A TICHETELOR DE CREȘA ȘI A TICHETELOR CADOU EMISE DE UNITATEA EMITENTĂ ÎN LUNA.....ANUL.....
ȘI CUMULAT PE PERIOADA.....ANUL.....

Denumire unitate emitentă _____
Adresa: nr. telefon _____ nr. fax _____ e-mail _____
Localitatea _____ strada _____ nr. _____ sector _____ județ _____

Nr. autorizație de funcționare: _____
Nr. de înregistrare la Oficiul Registrului Comerțului: _____
Cod fiscal: _____

Nr. crt.	Explicații	Cumulat perioada precedentă		Luna		Cumulat *)		Trimestrul		Semestrul....		Anul.....	
		2	3	4	5	6	7	8	9	10	11	12	13
		Cantitate	Valoare	Cantitate	Valoare	Cantitate	Valoare	Cantitate	Valoare	Cantitate	Valoare	Cantitate	Valoare
1	Tichete de creșa achiziționate pentru angajați de angajatori total : col.3 și col.6 din anexa nr.3a)												
2	Tichete de creșa returnate de angajatori total : col.8 și col.9 din anexa nr.3a)												
3	Valoare tichete de creșa returnate și decontate de unitatea emitentă total : col.11 din anexa nr.3a)												
4	Tichete de creșa primite spre decontare de la creșe și unități educaționale cu personalitate juridică, total: col.3 și col.5 din anexa nr.3b) din care :												
5	4.1 creșe cu personalitate juridică												
	4.2. unități educaționale cu personalitate juridică												
6	Tichete de creșă decontate de unitatea emitentă creșelor și unităților educaționale cu personalitate juridică, total: col.7 și col.8 din anexa nr.3b) din care :												
	5.1 creșe cu personalitate juridică												
7	5.2. unități educaționale cu personalitate juridică												
	Tichete de creșa primite spre decontare de la creșe și unități educaționale fără personalitate juridică, total: col.3 și col.5 din anexa nr.3c) din care :												
7	6.1 creșe fără personalitate juridică												
	6.2. unități educaționale fără personalitate juridică												
7	Tichete de creșă decontate de unitatea emitentă creșelor și unităților educaționale fără personalitate juridică, total: col.7 și col.8 din anexa nr.3c) din care :												
	7.1 creșe fără personalitate juridică												
	7.2. unități educaționale fara personalitate juridica												

1) Anexa nr. 3 este reprodusă în facsimil.

8	Tichete cadou achiziționate pentru angajați de angajatori total : col.3 și col.6 din anexa nr.3d)	
9	Tichete cadou returnate de angajatori total : col.8 și col.9 din anexa nr.3d)	
10	Valoarea tichete cadou returnate și decontate de unitatea emitentă total : col.11 din anexa nr.3d)	
11	Tichete cadou primite spre decontare de la operatorii economici afiliați, total: col.3 și col.5 din anexa nr.3e)	
12	Tichete cadou decontate de unitatea emitenta operatorii economici afiliați, total: col.7 și col.8 din anexa nr.3e)	
13	<p>Conform raportului contractual angajator-unitate emitentă :</p> <p>13.1 Număr angajați pentru care s-au achiziționat tichete de creșa total, din care: instituții din sectorul bugetar</p> <p>13.2 Număr angajați pentru care s-au achiziționat tichete cadou total, din care instituții din sectorul bugetar</p>	
14	<p>Conform raportului contractual unitate emitentă- unități utilizate de unitatea emitentă :</p> <p>14.1 Număr creșe cu personalitate juridică</p> <p>14.2 Număr creșe fără personalitate juridică</p> <p>14.3 Număr unitati educationale cu personalitate juridica</p> <p>14.4 Număr unități educationale fără personalitate juridică</p> <p>14.5 Număr operatori economici afiliați</p> <p>14.6 Tichete de creșa achiziționate de angajatori și neprimite spre decontare de unitatea emitentă in termen de 90 de zile de la data livrării tichetelor de creșa către angajator. col.10 din anexa 3c) :</p> <p>14.6.1 număr</p> <p>14.6.2 valoare totală</p> <p>14.7 Tichete cadou achiziționate de angajatori si neprimite spre decontare de unitatea emitentă in termen de 90 de zile de la data livrării tichetelor cadou către angajator, col.10 din anexa 3e) :</p> <p>14.7.1 număr</p> <p>14.7.2 valoare totală</p>	

*) inclusiv luna pentru care este întocmită anexa
Cantitate = număr total

Conducătorul unității emitente

Conducătorul compartiment financiar-contabilitate

Situația analitică a tichetelor de creșă pe angajatori în luna ... anul ...

Denumire unitate emitentă _____ nr. telefon _____ nr. fax _____ e-mail _____
 Adresa: _____ nr. _____ strada _____ nr. _____ sector _____ judet _____
 Localitatea _____
 Nr. autorizatie de functionare: _____
 Nr. de înregistrare la Oficiul Registrului Comerțului: _____
 Cod fiscal: _____

Nr. crt.	Denumirea angajatorilor	Cod fiscal	Număr tichete de creșă achiziționate	Seria tichetelor de creșă achiziționate (de la...la...)	Valoarea nominală a tichetului de creșă	Valoarea totală a tichetelor de creșă achiziționate	Numărul și data actului de achiziționare și de decontare a tichetelor de creșă	Numărul de tichete de creșă returnate de angajator	Valoarea tichetelor de creșă returnate de angajator	Numărul și data documentului de returnare	Valoarea tichetelor de creșă returnate, decontată de unitatea emitentă	Serile tichetelor de creșă returnate decontate de unitatea emitentă	Numărul și data documentului de decontare a valorii tichetelor de creșă returnate de angajatori
0	1	2	3	4	5	6	7	8	9	10	11		12
	Total / angajator												
	Total / angajator												
	Total unitate emitentă	x		x	x		x						

Conducătorul unității emitente,

Conducătorul compartiment financiar-contabilitate

*) Anexa nr. 3a) este reprodusă în facsimil.

**Situația analitică a tichetelor de creșă pe creșe și unități educaționale cu personalitate juridică
în luna ... anul ...**

Denumire unitate emitentă _____ nr. telefon _____ nr. fax _____ e-mail _____
Adresa: _____ nr. _____ nr. _____ sector _____ județ _____
Localitatea _____ strada _____

Nr. autorizație de funcționare: _____
Nr. de înregistrare la Oficiul Registrului Comerțului: _____
Cod fiscal: _____

Nr. c/rt	Denumirea creșei/ unității educaționale	Cod fiscal	Numărul de tichete de creșă primite spre decontare prin creșă sau unitatea educațională de la salariați	Seriile tichetelor de creșă primite spre decontare	Valoarea totală a tichetelor de creșă primite spre decontare	Numărul și data actului de decontare a tichetelor de creșă	Numărul de tichete de creșă decontate de unitatea emitentă	Valoarea tichetelor de creșă decontată de unitatea emitentă	Numărul și data documentului de decontare a tichetelor de creșă	Tichete de creșă achiziționate de angajatori și neprimite spre decontare de unitatea emitentă în termen de 90 de zile de la data livrării tichetelor de creșă către angajator
1	1	2	3	4	5	6	7	8	9	10
	1. Denumirea creșei									
	Subtotal									
	2. Denumirea unității educaționale									
	Subtotal									
	Total	X		X		X			X	

Conducătorul unității emitente.

Conducătorul compartiment financiar-contabilitate

*) Anexa nr. 3b) este reprodusă în facsimil.

**Situația analitică a tichetelor de creșă utilizate de creșe și unități educaționale fără personalitate juridică
în luna ... anul ...**

Denumire unitate emitentă _____ nr. fax _____ e-mail _____
Adresa: nr. telefon _____ nr. _____ nr. _____ sector _____ județ _____
Localitatea _____ strada _____

Nr. autorizație de funcționare: _____
Nr. de înregistrare la Oficiul Registrului Comerțului: _____

Cod fiscal: _____

Nr. crt	Denumirea unității juridice și date de identificare	Denumirea creșei / unității educaționale din structura persoanei juridice din col. 1 și date de identificare	Numărul de tichete de creșă primite spre decontare prin creșă sau unitatea educațională de la salariați	Serile tichetelor de creșă primite spre decontare	Valoarea totală a tichetelor de creșă primite spre decontare	Numărul și data actului de decontare a tichetelor de creșă	Numărul de tichete de creșă decontate de unitatea emitentă	Valoarea tichetelor de creșă decontată de unitatea emitentă	Numărul și data documentului de decontare a tichetelor de creșă	Tichete de creșă achiziționate de angajatori și neprimite spre decontare de unitatea emitentă în termen de 90 de zile de la data livrării tichetelor de creșă către angajator
0	1	2	3	4	5	6	7	8	9	10
	1. Denumirea creșei									
	Subtotal									
	2. Denumirea unității educaționale									
	Subtotal									
	Total	X		X		X			X	

Conducătorul unității emitente _____ Conducătorul compartiment financiar-contabilitate _____

*) Anexa nr. 3c) este reprodusă în facsimil.

Situația analitică a tichetelor cadou pe angajatori în luna ... anul ...

Denumire unitate emitenta _____ nr. telefon _____ nr. fax _____ e-mail _____
 Localitatea _____ strada _____ nr. _____ sector _____ județ _____

Nr. autorizație de funcționare: _____
 Nr. de înregistrare la Oficiul Registrului Comerțului: _____
 Cod fiscal: _____

Nr. crt	Denumirea angajatorilor	Cod fiscal	Număr tichete cadou achiziționate	Seria tichetelor cadou achiziționate (de la ... la...)	Valoarea nominală a tichetului cadou	Valoarea totală a tichetelor cadou achiziționate	Numărul și data actului de achiziționare și de decontare a tichetelor cadou	Numărul tichetelor cadou returnate de angajator	Valoarea tichetelor cadou returnate de angajator	Valoarea tichetelor cadou returnate, decontată de unitatea emitentă	Serile tichetelor cadou returnate decontate de unitatea emitentă	Numărul și data documentului de decontare a valorii tichetelor cadou returnate de angajatori
0	1	2	3	4	5	6	7	8	9	11	12	13
	Total / angajator											
	Total / angajator											
	Total unitate emitentă	x		x	x		x					

Conducătorul unității emitente,

Conducătorul compartiment financiar-contabilitate

*) Anexa nr. 3d) este reprodusă în facsimil.

**Situația analitică a tichetelor de creșă utilizate de creșe și unități educaționale cu personalitate juridică
in luna ... anul ...**

Denumire creșă sau unitate educațională _____
Adresa: nr. telefon _____ nr. fax _____ e-mail _____
Localitatea _____ strada _____ nr. _____ sector _____ județ _____
Nr. de înregistrare la Oficiul Registrului Comerțului: _____
Cod fiscal: _____

Nr. crt	Nume și prenume salariat care achită taxele de creșă prin tichete de creșă	Codul numeric personal al salariatului din col. 1	Nume și prenume copil înscris la creșă în contul căruia salariatul achită taxele de creșă prin tichete de creșă	Serile tichetelor de creșă primite de la salariatul din col. 1	Valoarea totală a tichetelor de creșă primite de la salariatul din col. 1 pentru copilul din col. 3	Data (ziua, luna, anul) în care creșă a primit tichetele de creșă de la salariat în contul lunii pentru care este întocmită prezenta anexa	Denumirea unității emiterite a tichetelor de creșă din col. 4	Valoarea tichetelor de creșă din col. 5 trimise spre decontare la unitatea emitentă	Numărul și data documentului de decontare a valorii tichetelor de creșă din col. 8 trimis unității emitențe	Data (ziua, luna, anul) în care creșă a primit în cont contravaloarea tichetelor de creșă	Număr de zile calendaristica (diferență : col. 10 minus col. 6)
0	1	2	3	4	5	6	7	8	9	10	11
				X					X		
	Total	X								X	

Conducătorul cresei, _____ Conducătorul compartiment financiar-contabilitate _____ Semnatura persoanei împuternicite _____

*) Anexa nr. 4a) este reprodusă în facsimil.

**Situația analitică a copiilor în vârstă de pâna la 3 ani pe creșe și unități educaționale
cu personalitate juridică în luna ... anul ...**

Denumire creșă sau unitate educațională _____
Adresa: nr. telefon _____ nr. fax _____ e-mail _____
Localitatea _____ strada _____ nr. _____ sector _____ județ _____
Nr. de înregistrare la Oficiul Registrului Comerțului: _____
Cod fiscal: _____

Nr. crt	Nume și prenume copil înscris	vârsta	Număr copii înscrisi	Număr de zile calendaristice conform programului creșei	Număr de zile calendaristice conform programului creșei în care copilul a fost prezent la creșă	Număr de zile calendaristice conform programului creșei în care copilul nu a fost prezent la creșă (diferență: col.3 minus col.4)	Valoarea lunară a tichetelor de creșă primite în contul copilului din col.1	Nume și prenume salariat care achită taxele de creșă prin tichete de creșă	Codul numeric personal al salariatului din col.8	Denumirea și date de identificare a angajatorului care a distribuit tichete de creșă salariatului din col.8
0	1	2	3	4	5	6	7	8	9	10
	1. Nume și prenume copil înscris la creșă în contul căruia salariatul achită taxele de creșă prin tichete de creșă		nu se completează							
	TOTAL 1	x								
	2. Număr total copii înscrisi în contul cărora taxele de creșă se achită în numerar	nu se completează		nu se completează	nu se completează		nu se completează			
	Total copii înscrisi	x			x			x		

Conducătorul creșei, _____ Conducătorul compartiment financiar-contabilitate _____ Semnatura persoanei imputernicite _____

*) Anexa nr. 4c) este reprodusă în facsimil.

**Situația analitică a copiilor în vârstă de până la 3 ani pe creșe și unități educaționale
fără personalitate juridică în luna ... anul ...**

Denumirea persoanei juridice _____
Adresa: nr. telefon _____ nr. fax _____ e-mail _____
Localitatea _____ strada _____ nr. _____ sector _____ județ _____
Nr. de înregistrare la Oficiul Registrului Comerțului: _____
Cod fiscal: _____
Denumire creșă sau unitate educațională și date de identificare (adresa completă) _____
Nr. telefon _____ nr. fax _____ e-mail _____

Nr.crt	Nume și prenume copil înscris	vârsta	Număr copii înscrisi	Număr de zile calendaristice conform programului creșei	Număr de zile calendaristice conform programului creșei în care copilul a fost prezent la creșă	Număr de zile calendaristice conform programului creșei în care copilul nu a fost prezent la creșă (diferentă: col.3 minus col.4)	Valoarea lunară a tichetelor de creșă primite în contul copilului din col.1	Nume și prenume salariat care achită taxele de creșă prin tichete de creșă	Codul numeric personal al salariatului din col.8	Denumirea și date de identificare a angajatorului care a distribuit tichete de creșă salariatului din col.8
0	1	2	3	4	5	6	7	8	9	10
	1.Nume și prenume copil înscris la creșă în contul căruia salariatul achită taxele de creșă prin tichete de creșă		nu se completează							
	TOTAL 1	x								
	2. Număr total copii înscrisi în contul cărora taxele de creșă se achită în numerar	nu se completează		nu se completează	nu se completează		nu se completează			
	Total copii înscrisi	x			x			x		

Persoana juridica _____ Conducatorul cresei, _____ Semnatura persoanei imputernicite _____

*) Anexa nr. 4d) este reprodusă în facsimil.

GUVERNUL ROMÂNIEI

HOTĂRÂRE

**privind suplimentarea bugetului Ministerului Administrației și Internelor
din Fondul de rezervă bugetară la dispoziția Guvernului, prevăzut în bugetul de stat pe anul 2006**

În temeiul art. 108 din Constituția României, republicată, al art. 30 alin. (2) din Legea nr. 500/2002 privind finanțele publice, cu modificările ulterioare, și al art. 11 lit. a) din Legea bugetului de stat pe anul 2006 nr. 379/2005, cu modificările și completările ulterioare,

Guvernul României adoptă prezenta hotărâre.

Art. 1. — Se aprobă suplimentarea bugetului Ministerului Administrației și Internelor, pentru instituțiile prefectului, din Fondul de rezervă bugetară la dispoziția Guvernului, prevăzut în bugetul de stat pe anul 2006, cu suma de 285 mii lei, la capitolul 51.01 „Autorități publice și acțiuni externe“, titlul 20 „Bunuri și servicii“, în vederea finanțării acțiunii de evaluare națională a instituțiilor/unităților care ocrotesc copii cu dizabilități, conform anexei*) care face parte integrantă din prezenta hotărâre.

Art. 2. — Ministerul Finanțelor Publice este autorizat să introducă, la propunerea ordonatorului principal de credite,

modificările corespunzătoare în structura bugetului de stat și în volumul și structura bugetului Ministerului Administrației și Internelor pe anul 2006.

Art. 3. — Ministerul Administrației și Internelor răspunde de modul de utilizare a sumelor alocate potrivit prezentei hotărâri, în conformitate cu dispozițiile legale.

Art. 4. — Cu sumele rămase neutilizate până la data de 10 decembrie 2006, la propunerea ordonatorului principal de credite, se reîntregește Fondul de rezervă bugetară la dispoziția Guvernului.

PRIM-MINISTRU
CĂLIN POPESCU-TĂRICEANU

Contrasemnează:
Ministrul administrației și internelor,
Vasile Blaga
Ministrul finanțelor publice,
Sebastian Teodor Gheorghe Vlădescu

București, 27 septembrie 2006.
Nr. 1.338.

*) Anexa este reprodusă în facsimil.

ANEXĂ

NR. CRT.	Prefectura	Suma alocată - mii lei
1.	Alba	6,84
2.	Arad	6,84
3.	Argeș	6,84
4.	Bacău	6,84
5.	Bihor	13,68
6.	Bistrița	3,99
7.	Harghita	2,85
8.	Botoșani	4,56
9.	Iași	9,12
10.	Brașov	9,12
11.	Brăila	9,12
12.	Buzău	6,84
13.	Caraș Severin	4,56
14.	Mehedinți	2,85
15.	Călărași	2,85
16.	Ialomița	2,85
17.	Ilfov	2,85
18.	Cluj	9,12

NR. CRT.	Prefectura	Suma alocată - mii lei
19.	Constanța	7,22
20.	Tulcea	3,04
21.	Covasna	6,84
22.	Dâmbovița	3,42
23.	Giurgiu	4,56
24.	Dolj	6,84
25.	Galati	6,84
26.	Gorj	2,85
27.	Olt	3,99
28.	Hunedoara	6,84
29.	Maramureș	13,68
30.	Mureș	6,84
31.	Neamț	9,12
32.	Prahova	6,84
33.	Satu Mare	6,84
34.	Sălaj	6,84
35.	Sibiu	4,56
36.	Vâlcea	4,56
37.	Suceava	13,68
38.	Teleorman	6,84
39.	Timiș	9,12
40.	Vaslui	11,4
41.	Vrancea	6,84
42.	București	13,68
	TOTAL	285

GUVERNUL ROMÂNIEI

HOTĂRÂRE
privind numirea unui consul general

În temeiul art. 108 din Constituția României, republicată,

Guvernul României adoptă prezenta hotărâre.

Articol unic. — Doamna Monica Mihaela Știrbu se numește în funcția de consul general, șef al Consulatului General al României la Sevilla, Regatul Spaniei.

PRIM-MINISTRU
CĂLIN POPESCU-TĂRICEANU

Contrasemnează:
p. Ministrul afacerilor externe,
Anton Niculescu,
secretar de stat

București, 4 octombrie 2006.
Nr. 1.365.

GUVERNUL ROMÂNIEI

HOTĂRÂRE

**privind alocarea unei sume din Fondul de intervenție la dispoziția Guvernului,
prevăzut în bugetul de stat pe anul 2006, pentru înlăturarea unor efecte ale calamităților naturale
produse în județul Maramureș**

În temeiul art. 108 din Constituția României, republicată, al art. 30 alin. (4) și (5) din Legea nr. 500/2002 privind finanțele publice, cu modificările ulterioare, și al art. 11 lit. b) din Legea bugetului de stat pe anul 2006 nr. 379/2005, cu modificările și completările ulterioare,

Guvernul României adoptă prezenta hotărâre.

Art. 1. — Se aprobă alocarea sumei de 567 mii lei din Fondul de intervenție la dispoziția Guvernului, prevăzut în bugetul de stat pe anul 2006, bugetelor locale ale unor unități administrativ-teritoriale din județul Maramureș, pentru înlăturarea unor efecte ale calamităților naturale, în vederea realizării unor lucrări urgente de refacere a infrastructurii grav afectate, potrivit anexei care face parte integrantă din prezenta hotărâre.

Art. 2. — Pentru asigurarea fondurilor necesare finanțării lucrărilor prevăzute la art. 1 se suplimentează cu suma de

567 mii lei Fondul de intervenție la dispoziția Guvernului din Fondul de rezervă bugetară la dispoziția Guvernului, prevăzut în bugetul de stat pe anul 2006.

Art. 3. — Ordonatorii principali de credite răspund de modul de utilizare, în conformitate cu dispozițiile legale, a sumei alocate potrivit prevederilor art. 1.

Art. 4. — Ministerul Finanțelor Publice este autorizat să introducă modificările corespunzătoare în volumul și în structura bugetului de stat pe anul 2006.

PRIM-MINISTRU

CĂLIN POPESCU-TĂRICEANU

Contrasemnează:

p. Ministrul administrației și internelor,

Paul Victor Dobre,

secretar de stat

Ministrul finanțelor publice,

Sebastian Teodor Gheorghe Vlădescu

București, 4 octombrie 2006.

Nr. 1.370.

ANEXĂ

REPARTIZAREA

**pe unități administrativ-teritoriale a sumei ce se alocă pentru înlăturarea unor efecte
ale calamităților naturale produse în județul Maramureș**

Nr. crt.	Unitatea administrativ-teritorială	Suma alocată — mii lei —
1.	Comuna Șieu	386
	— lucrări de refacere poduri, podețe, drumuri comunale	386
2.	Comuna Poienile Izei	181
	— lucrări de refacere poduri, podețe, drumuri comunale	181
TOTAL:		567

GUVERNUL ROMÂNIEI

HOTĂRÂRE

**privind alocarea unei sume din Fondul de rezervă bugetară la dispoziția Guvernului,
prevăzut în bugetul de stat pe anul 2006, pentru județul Maramureș**

În temeiul art. 108 din Constituția României, republicată, al art. 30 alin. (2) și (3) din Legea nr. 500/2002 privind finanțele publice, cu modificările ulterioare, și al art. 11 lit. a) din Legea bugetului de stat pe anul 2006 nr. 379/2005, cu modificările și completările ulterioare,

Guvernul României adoptă prezenta hotărâre.

Art. 1. — Se aprobă suplimentarea sumelor defalcate din taxa pe valoarea adăugată pentru echilibrarea bugetelor locale pe anul 2006, cu suma de 200 mii lei, pentru județul Maramureș, din Fondul de rezervă bugetară la dispoziția Guvernului, prevăzut în bugetul de stat pe anul 2006, și alocarea acestuia bugetului local al comunei Coroieni, pentru realizarea sistemului de alimentare cu apă a comunei Coroieni și a localităților componente.

Art. 2. — Ordonatorul principal de credite răspunde de modul de utilizare, în conformitate cu dispozițiile legale, a sumei alocate potrivit prevederilor art. 1.

Art. 3. — Ministerul Finanțelor Publice este autorizat să introducă modificările corespunzătoare în volumul și în structura bugetului de stat pe anul 2006.

PRIM-MINISTRU
CĂLIN POPESCU-TĂRICEANU

Contrasemnează:
p. Ministrul administrației și internelor,
Paul Victor Dobre,
secretar de stat
Ministrul finanțelor publice,
Sebastian Teodor Gheorghe Vlădescu

București, 4 octombrie 2006.
Nr. 1.371.

GUVERNUL ROMÂNIEI

HOTĂRÂRE

privind alocarea unei sume din Fondul de intervenție la dispoziția Guvernului, prevăzut în bugetul de stat pe anul 2006, pentru finanțarea sistemelor centralizate de alimentare cu apă pe amplasamentele stabilite, în vederea strămutării gospodăriilor afectate de calamitățile naturale produse în județul Gorj

În temeiul art. 108 din Constituția României, republicată, al art. 30 alin. (4) și (5) din Legea nr. 500/2002 privind finanțele publice, cu modificările ulterioare, și al art. 11 lit. b) din Legea bugetului de stat pe anul 2006 nr. 379/2005, cu modificările și completările ulterioare,

Guvernul României adoptă prezenta hotărâre.

Art. 1. — Se aprobă alocarea sumei de 3.310 mii lei din Fondul de intervenție la dispoziția Guvernului, prevăzut în bugetul de stat pe anul 2006, bugetelor locale ale unităților administrativ-teritoriale din județul Gorj, pentru finanțarea sistemelor centralizate de alimentare cu apă pe amplasamentele stabilite, în vederea strămutării gospodăriilor afectate de calamitățile naturale, potrivit anexei care face parte integrantă din prezenta hotărâre.

Art. 2. — Pentru asigurarea fondurilor necesare finanțării lucrărilor prevăzute la art. 1 se suplimentează cu suma de

3.310 mii lei Fondul de intervenție la dispoziția Guvernului din Fondul de rezervă bugetară la dispoziția Guvernului, prevăzut în bugetul de stat pe anul 2006.

Art. 3. — Ordonatorii principali de credite răspund de modul de utilizare, în conformitate cu dispozițiile legale, a sumei alocate potrivit prevederilor art. 1.

Art. 4. — Ministerul Finanțelor Publice este autorizat să introducă modificările corespunzătoare în volumul și în structura bugetului de stat pe anul 2006.

PRIM-MINISTRU
CĂLIN POPESCU-TĂRICEANU

Contrasemnează:
p. Ministrul administrației și internelor,
Paul Victor Dobre,
secretar de stat
Ministrul finanțelor publice,
Sebastian Teodor Gheorghe Vlădescu

București, 4 octombrie 2006.
Nr. 1.372.

REPARTIZAREA
pe unități administrativ-teritoriale a sumelor ce se alocă pentru finanțarea sistemelor
centralizate de alimentare cu apă pe amplasamentele stabilite, în vederea strămutării
gospodăriilor afectate de calamitățile naturale produse în județul Gorj

Nr. crt.	Unitatea administrativ-teritorială	Suma alocată — mii lei —
1.	Orașul Târgu Cărbunești	1.580
2.	Comuna Albeni	1.730
TOTAL:		3.310

ACTE ALE ORGANELOR DE SPECIALITATE ALE ADMINISTRAȚIEI PUBLICE CENTRALE

MINISTERUL AGRICULTURII, PĂDURILOR ȘI DEZVOLTĂRII RURALE

ORDIN

pentru modificarea Normelor metodologice de aplicare a Hotărârii Guvernului nr. 1.853/2005 privind sprijinul direct al statului prin acordarea de subvenții, în anul 2006, producătorilor agricoli din sectorul animalier și din sectorul piscicol, precum și a condițiilor de acordare a subvențiilor, aprobate prin Ordinul ministrului agriculturii, pădurilor și dezvoltării rurale nr. 94/2006

Având în vedere prevederile art. 25 din Hotărârea Guvernului nr. 1.853/2005 privind sprijinul direct al statului prin acordarea de subvenții, în anul 2006, producătorilor agricoli din sectorul animalier și din sectorul piscicol, cu modificările și completările ulterioare,

în temeiul Hotărârii Guvernului nr. 155/2005 privind organizarea și funcționarea Ministerului Agriculturii, Pădurilor și Dezvoltării Rurale, cu modificările și completările ulterioare,

în baza Referatului Direcției de creștere a animalelor și produse animaliere nr. 101.168/2006,

ministrul agriculturii, pădurilor și dezvoltării rurale emite următorul ordin:

Art. I. — Normele metodologice de aplicare a Hotărârii Guvernului nr. 1.853/2005 privind sprijinul direct al statului prin acordarea de subvenții, în anul 2006, producătorilor agricoli din sectorul animalier și din sectorul piscicol, precum și condițiile de acordare a subvențiilor, aprobate prin Ordinul ministrului agriculturii, pădurilor și dezvoltării rurale nr. 94/2006, publicat în Monitorul Oficial al României, Partea I, nr. 179 din 24 februarie 2006, cu modificările și completările ulterioare, se modifică după cum urmează:

1. Litera b) a alineatului (3) al articolului 5 va avea următorul cuprins:

„b) certificatul de atestare ecologică a vacilor de lapte/bivolțelor, certificatul de atestare ecologică a exploatației sau certificatul Master însoțit de anexă pentru solicitantii care fac parte dintr-o schemă de certificare „în grup“, după caz, eliberat de organismul de inspecție și certificare acreditat de Ministerul Agriculturii, Pădurilor și Dezvoltării Rurale cu care producătorul a încheiat contract.“

2. După alineatul (2) al articolului 5¹ se introduc două noi alineate, alineatele (2¹) și (2²), cu următorul cuprins:

„(2¹) Documentele necesare pentru persoanele fizice care livrează tineret bovin mascul la unități de procesare a cărnii autorizate sanitar-veterinar sunt următoarele:

a) copie de pe biletul de proprietate a animalelor, eliberat de consiliul local, în care se va menționa numărul de animale deținute de proprietar, înscrise în Registrul agricol;

b) copie de pe certificatul sanitar-veterinar emis de direcția sanitară veterinară și pentru siguranța alimentelor județeană sau a municipiului București, după caz, în care se vor menționa numele proprietarului animalului, numărul matricol al animalului și destinația (unitatea de procesare a cărnii);

c) copie de pe borderoul de achiziție întocmit de unitatea de procesare a cărnii, în care să se evidențieze numele proprietarului animalului, numărul matricol al animalului, precum și greutatea acestuia;

d) copii de pe actele care atestă efectuarea plății animalului de către unitatea de procesare;

e) copie de pe autorizația sanitară veterinară și de pe licența de fabricație a unității de procesare a cărnii;

f) copie de pe factura fiscală de abatorizare a animalelor în regim de prestare de servicii, în care să se evidențieze numărul matricol al animalului;

g) copie de pe raportul de tăiere a animalului.

(2²) Beneficiarii prevăzuți la alin. (2¹) depun cererea în termen de 90 de zile de la data efectuării plății tineretului bovin mascul.“

3. După litera a) a alineatului (3) al articolului 5¹ se introduc două noi litere, literele a¹) și a²), cu următorul cuprins:

„a¹) pentru persoanele juridice care livrează tineret bovin mascul la unități de procesare a cărnii autorizate sanitar-veterinar:

— copii de pe certificatul unic de înregistrare al societății comerciale;

— numărul de înregistrare în registrul special de evidență a exploatațiilor de la direcția pentru agricultură și dezvoltare rurală județeană sau a municipiului București, după caz;

— copie de pe certificatul sanitar-veterinar emis de direcția sanitară veterinară și pentru siguranța alimentelor județeană sau a municipiului București, după caz, în care se vor menționa numele proprietarului animalului (persoana juridică), numărul matricol al animalului și destinația (unitatea de procesare a cărnii);

— copii de pe factura fiscală de vânzare a animalelor și de pe documentele care atestă efectuarea plății facturii de către unitatea de procesare a cărnii, în care să se evidențieze numele proprietarului animalului (persoana juridică), numărul matricol al animalului, precum și greutatea acestuia;

— copie de pe autorizația sanitară veterinară și de pe licența de fabricație a unității de procesare a cărnii;

— copie de pe factura fiscală de abatorizare a animalelor în regim de prestare de servicii, în care să se evidențieze numărul matricol al animalului;

— copie de pe raportul de tăiere a animalului.

a²) Beneficiarii prevăzuți la lit. a¹) depun cererea în termen de 90 de zile de la data efectuării plății tineretului bovin mascul.“

4. Preambulul alineatului (1) al articolului 5² va avea următorul cuprins:

„Art. 5². — (1) Pentru a beneficia de subvenția pentru laptele livrat la procesare, prevăzută la alin. (1) al art. 2² din Hotărârea Guvernului nr. 1.853/2005, cu modificările și completările ulterioare, crescătorii de vaci de lapte/bivolite trebuie să completeze o cerere, al cărei model este prevăzut în anexa nr. 1², și să o depună după realizarea unuia dintre nivelurile producției de lapte prevăzute la alin. (1) al art. 2² din Hotărârea Guvernului nr. 1.853/2005, cu modificările și completările ulterioare, în termen de 90 de zile de la data efectuării plății pentru întreaga cantitate de lapte livrată la cumpărător pentru nivelul respectiv sau în termen de 30 de zile de la data livrării întregii cantități de lapte pentru nivelul respectiv din ferme

sau exploatații către secțiile de procesare proprii, după caz, însoțită de următoarele documente:“.

5. După alineatul (1) al articolului 5² se introduce un nou alineat, alineatul (1¹), cu următorul cuprins:

„(1¹) Pentru a beneficia de subvenția pentru laptele livrat la procesare, prevăzută la alin. (3) și (4) ale art. 2² din Hotărârea Guvernului nr. 1.853/2005, cu modificările și completările ulterioare, crescătorii de vaci de lapte/bivolite trebuie să completeze o cerere, al cărei model este prevăzut în anexa nr. 1⁴, și să o depună, lunar, până la data de 10 a fiecărei luni pentru cantitățile de lapte din luna precedentă, însoțită de o adeverință, conform modelului prevăzut în anexa nr. 1⁵, eliberată de cumpărător, din care să rezulte cantitatea totală de lapte preluată în cursul lunii respective și cantitatea de lapte care îndeplinește criteriile de calitate privind numărul total de germeni și numărul de celule somatice, confirmate printr-un buletin de analiză, eliberat de un laborator aprobat.“

6. Litera b) a alineatului (6) al articolului 6 va avea următorul cuprins:

„b) certificatul de atestare ecologică a porcilor, certificatul de atestare ecologică a exploatației sau certificatul Master însoțit de anexă pentru solicitantii care fac parte dintr-o schemă de certificare „în grup“, după caz, eliberat de organismul de inspecție și certificare acreditat de Ministerul Agriculturii, Pădurilor și Dezvoltării Rurale cu care producătorul a încheiat contract.“

7. Litera b) a alineatului (2) al articolului 8 va avea următorul cuprins:

„b) certificatul de atestare ecologică a ovinelor/caprinelor, certificatul de atestare ecologică a exploatației sau certificatul Master însoțit de anexă pentru solicitantii care fac parte dintr-o schemă de certificare „în grup“, după caz, eliberat de organismul de inspecție și certificare acreditat de Ministerul Agriculturii, Pădurilor și Dezvoltării Rurale cu care producătorul a încheiat contract.“

8. Litera b) a alineatului (3) al articolului 10 va avea următorul cuprins:

„b) certificatul de atestare ecologică a familiilor de albine sau certificatul Master însoțit de anexă pentru solicitantii care fac parte dintr-o schemă de certificare „în grup“, după caz, eliberat de organismul de inspecție și certificare acreditat de Ministerul Agriculturii, Pădurilor și Dezvoltării Rurale cu care producătorul a încheiat contract.“

9. După anexa nr. 1³ se introduc anexele nr. 1⁴ și 1⁵, prevăzute în anexele nr. 1 și 2.

Art. II. — Anexele nr. 1 și 2 fac parte integrantă din prezentul ordin.

Art. III. — Prezentul ordin se publică în Monitorul Oficial al României, Partea I.

p. Ministrul agriculturii, pădurilor și dezvoltării rurale,

Nicolae Flaviu Lazin,

secretar de stat

Agenția de Plăți și Intervenție pentru Agricultură
 Sucursala Județului

Nr. Data:

Verificat și aprobat
 pentru suma de lei
 la data de

Șef sucursală,

C E R E R E

pentru încasarea de la bugetul de stat a subvenției pentru bovine, prevăzută la alin. (3) și (4) ale art. 2² din Hotărârea Guvernului nr. 1.853/2005 privind sprijinul direct al statului prin acordarea de subvenții, în anul 2006, producătorilor agricoli din sectorul animalier și din sectorul piscicol, cu modificările și completările ulterioare

Persoana fizică

Subsemnatul/Subsemnata,
 (numele, prenumele, inițiala tatălui)

domiciliat/domiciliată în localitatea,
 (satul, comuna, orașul)

str. nr., sectorul, județul, codul poștal, nr. de telefon:,
 nr. fax:, adresa de e-mail, posesor/posesoare al/a BI/CI

seria nr., CNP, cont bancar nr., deschis la Banca,
 Sucursala

Persoana juridică

.....
 (denumirea solicitantului)

cu sediul în localitatea,
 (satul, comuna, orașul)

str. nr., județul, înregistrat la registrul comerțului cu nr., cod unic de
 înregistrare, înregistrată în Registrul exploatațiilor la Direcția pentru Agricultură și Dezvoltare
 Rurală la poziția, reprezentat prin, în calitate de reprezentant legal,
 posesor al BI/CI seria nr., CNP, cont bancar
 nr., deschis la Banca, Sucursala

solicit subvenție pentru cantitatea de lapte de litri, care a îndeplinit condițiile prevăzute la alin. (3)
 al art. 2² din Hotărârea Guvernului nr. 1.853/2005, cu modificările și completările ulterioare, confirmate prin Adeverința
 nr. din data de/2006, eliberată de, în calitate de
 cumpărător, și/sau pentru cantitatea de lapte de litri, care a îndeplinit condițiile prevăzute la alin. (4) al art. 2²
 din Hotărârea Guvernului nr. 1.853/2005, cu modificările și completările ulterioare, confirmate prin Adeverința nr.
 din data de/2006, eliberată de, în calitate de cumpărător.

Declar pe propria răspundere că datele înscrise în prezenta cerere sunt reale, iar în caz contrar voi suporta
 rigorile prevederilor legale în vigoare privind falsul în declarații.

Data

Semnătura

(și ștampila, în cazul persoanelor juridice)

.....

A D E V E R I N Ț Ă

Nr. din data de 2006

Cumpărător
Sediul
Codul unic de înregistrare
Licența de fabricație nr.

Persoana fizică

Prin prezenta atestăm că domnul/doamna, posesor/posesoare
al/a buletinului/cărții de identitate seria nr., CNP, domiciliat/domiciliată în
localitatea
(orașul, comuna și satul)
str. nr., în calitate de producător de lapte de vacă și/sau de bivoliță,

Persoana juridică

Prin prezenta atestăm că domnul/doamna, posesor/posesoare
al/a buletinului/cărții de identitate seria nr., CNP,
domiciliat/domiciliată în localitatea
(orașul, comuna și satul)
str. nr., reprezentant al, cu sediul în
localitatea, str. nr., județul, cod unic de
înregistrare, în calitate de producătoare de lapte de vacă și/sau de bivoliță,
a livrat în luna 2006 cantitatea de litri de lapte, din care
litri îndeplinesc condițiile prevăzute la alin. (3) al art. 2² din Hotărârea Guvernului nr. 1.853/2005, cu modificările și
completările ulterioare, conform Buletinului de analiză nr. / 2006, eliberat de
(laboratorul aprobat, sediul)
și litri îndeplinesc condițiile prevăzute la alin. (4) al art. 2² din Hotărârea Guvernului nr. 1.853/2005, cu
modificările și completările ulterioare, conform Buletinului de analiză nr. / 2006, eliberat de
de
(laboratorul aprobat, sediul)Datele de mai sus corespund cu datele existente în evidența noastră primară, pentru care ne asumăm întreaga
răspundere.Manager (Director),
.....Contabil-șef,
.....

A C T E A L E C O M I S I E I D E S U P R A V E G H E R E A A S I G U R Ă R I L O R

D E C I Z I E

**privind autorizarea funcționării ca broker de asigurare a Societății Comerciale „SIRCOM Insurance
Broker“ — S.R.L.**În conformitate cu prevederile Legii nr. 32/2000 privind activitatea de asigurare și supravegherea asigurărilor, cu
modificările și completările ulterioare, și ale normelor emise în aplicarea acesteia,în baza hotărârii Consiliului Comisiei de Supraveghere a Asigurărilor din data de 19 septembrie 2006 prin care
s-a aprobat cererea Societății Comerciale „SIRCOM Insurance Broker“ — S.R.L. de obținere a autorizației de funcționare
ca broker de asigurare,

Comisia de Supraveghere a Asigurărilor d e c i d e:

Art. 1. — Societatea Comercială „SIRCOM Insurance Broker” — S.R.L., cu sediul social în municipiul București, bd. Decebal nr. 28, bl. S1, sc. 2, et. 5, ap. 40, sectorul 3, nr. de ordine în registrul comerțului J40/3590/29.05.1991, cod unic de înregistrare 2623072, este autorizată să funcționeze ca broker de asigurare având ca obiect de activitate numai activitatea de broker de asigurare, conform prevederilor Legii nr. 32/2000 privind activitatea de asigurare și supravegherea asigurărilor, cu modificările și completările ulterioare.

Art. 2. — Societatea comercială prevăzută la art. 1 are dreptul de a practica activitatea de broker de asigurare începând cu data înregistrării în Registrul brokerilor de asigurare.

Art. 3. — Societatea comercială prevăzută la art. 1 are obligația de a prezenta Comisiei de Supraveghere a Asigurărilor copii ale documentelor care atestă plata ratelor primei de asigurare aferente contractului de asigurare de răspundere civilă profesională, pe măsura achitării acestora.

Președintele Comisiei de Supraveghere a Asigurărilor,
Angela Toncescu

București, 25 septembrie 2006.
Nr. 114.393.

★

RECTIFICĂRI

În Ordonanța de urgență a Guvernului nr. 72/2006 pentru modificarea și completarea Legii nr. 95/2006 privind reforma în domeniul sănătății și pentru abrogarea unor dispoziții din alte acte normative în domeniul sanitar, publicată în Monitorul Oficial al României, Partea I, nr. 803 din 25 septembrie 2006, se face următoarea rectificare (care nu aparține Redacției „Monitorul Oficial”, Partea I):

— la art. IV, în loc de „...art. I pct. 15, 24 și 25...” se va citi „...art. I pct. 13, pct. 21 cu referire la art. 237 alin. (1) lit. o) și pct. 22...”.

EDITOR: PARLAMENTUL ROMÂNIEI — CAMERA DEPUTAȚILOR

„Monitorul Oficial” R.A., Str. Parcului nr. 65, sectorul 1, București; C.U.I. 427282; Atribut fiscal R,
IBAN: RO55RNCB0082006711100001 Banca Comercială Română — S.A. — Sucursala „Unirea” București
și IBAN: RO12TREZ7005069XXX000531 Direcția de Trezorerie și Contabilitate Publică a Municipiului București
(alocat numai persoanelor juridice bugetare)

Tel. 318.51.29/150, fax 318.51.15, E-mail: marketing@ramo.ro, Internet: www.monitoruloficial.ro
Adresa pentru publicitate: Centrul pentru relații cu publicul, București, șos. Panduri nr. 1,
bloc P33, parter, sectorul 5, tel. 411.58.33 și 410.47.30, fax 410.77.36 și 410.47.23
Tiparul: „Monitorul Oficial” R.A.

