



MONITORUL OFICIAL

AL

ROMÂNIEI

Anul 174 (XVIII) — Nr. 749

PARTEA I
LEGI, DECRETE, HOTĂRÂRI ȘI ALTE ACTE

Vineri, 1 septembrie 2006

SUMAR

<u>Nr.</u>	<u>Pagina</u>	<u>Nr.</u>	<u>Pagina</u>
		ACTE ALE ORGANELOR DE SPECIALITATE ALE ADMINISTRAȚIEI PUBLICE CENTRALE	
199.	— Ordin al președintelui Autorității Naționale Sanitare Veterinare și pentru Siguranța Alimentelor pentru aprobarea Normei sanitare veterinare privind interzicerea utilizării în creșterea animalelor de fermă a unor substanțe cu acțiune hormonală sau tireostatică și a celor betaagoniste	1-6	
		202. — Ordin al președintelui Autorității Naționale Sanitare Veterinare și pentru Siguranța Alimentelor pentru aprobarea Normei sanitare veterinare care stabilește standarde minime pentru protecția porcinelor.....	7-10
		8.060. — Ordin al vicepreședintelui Agenției Naționale de Administrare Fiscală pentru aprobarea Normelor metodologice privind procesarea declarațiilor vamale întocmite prin procedee informatice	11-31

ACTE ALE ORGANELOR DE SPECIALITATE ALE ADMINISTRAȚIEI PUBLICE CENTRALE

AUTORITATEA NAȚIONALĂ SANITARĂ VETERINARĂ ȘI PENTRU SIGURANȚA ALIMENTELOR

ORDIN

pentru aprobarea Normei sanitare veterinare privind interzicerea utilizării în creșterea animalelor de fermă a unor substanțe cu acțiune hormonală sau tireostatică și a celor betaagoniste

Văzând Referatul de aprobare nr. 80.184 din 15 august 2006, întocmit de Direcția de control și coordonare a activității farmaceutice veterinare din cadrul Autorității Naționale Sanitare Veterinare și pentru Siguranța Alimentelor, având în vedere prevederile art. 10 lit. b) din Ordonanța Guvernului nr. 42/2004 privind organizarea activității sanitar-veterinare și pentru siguranța alimentelor, aprobată cu modificări prin Legea nr. 215/2004, cu modificările și completările ulterioare,

în temeiul art. 3 alin. (3) și al art. 4 alin. (3) din Hotărârea Guvernului nr. 130/2006 privind organizarea și funcționarea Autorității Naționale Sanitare Veterinare și pentru Siguranța Alimentelor și a unităților din subordinea acesteia,

președintele Autorității Naționale Sanitare Veterinare și pentru Siguranța Alimentelor emite următorul ordin:

Art. 1. — Se aprobă Norma sanitară veterinară sau tireostatică și a celor betaagoniste, prevăzută în anexa care face parte integrantă din prezentul de fermă a unor substanțe cu acțiune hormonală ordin.

Art. 2. — Autoritatea Națională Sanitară Veterinară și pentru Siguranța Alimentelor, institutele veterinare centrale și direcțiile sanitare veterinare și pentru siguranța alimentelor județene și a municipiului București vor duce la îndeplinire prevederile prezentului ordin.

Art. 3. — (1) La data intrării în vigoare a prezentului ordin se abrogă Ordinul președintelui Autorității Naționale Sanitare Veterinare și pentru Siguranța Alimentelor nr. 85/2005 pentru aprobarea Normei sanitare veterinare privind interzicerea utilizării în creșterea animalelor de fermă a unor substanțe cu acțiune hormonală sau tireostatică și a celor betaagoniste, publicat în Monitorul Oficial al României, Partea I, nr. 849 din 20 septembrie 2005.

Președintele Autorității Naționale Sanitare Veterinare și pentru Siguranța Alimentelor,
Marian Avram

București, 24 august 2006.
Nr. 199.

ANEXĂ

NORMĂ SANITARĂ VETERINARĂ
privind interzicerea utilizării în creșterea animalelor de fermă a unor substanțe cu acțiune hormonală sau tireostatică și a celor betaagoniste

Art. 1. — (1) În sensul prezentei norme sanitare veterinare, se aplică definițiile termenilor „carne” și „produse din carne” prevăzute de Hotărârea Guvernului nr. 954/2005 privind aprobarea Regulilor specifice de igienă pentru alimente de origine animală, publicată în Monitorul Oficial al României, Partea I, nr. 805 din 5 septembrie 2005, care transpune în legislația națională Regulamentul Parlamentului și al Consiliului nr. 853/2004/CE, și definițiile produselor medicinale veterinare prevăzute de Norma sanitară veterinară privind Codul produselor medicinale veterinare, aprobată prin Ordinul președintelui Autorității Naționale Sanitare Veterinare și pentru Siguranța Alimentelor nr. 69/2005, publicat în Monitorul Oficial al României, Partea I, nr. 854 din 22 septembrie 2005.

(2) Suplimentar, următorii termeni se definesc astfel:

a) *animale de fermă* — animale domestice din speciile bovine, porcine, ovine și caprine, solipede domestice, păsări și iepuri, precum și animalele sălbatice din aceste specii și rumegătoarele sălbatice care au fost crescute într-o exploatare;

b) *tratament terapeutic* — administrarea, în baza art. 4, în mod individual la un animal de fermă, a unei substanțe autorizate, după examinarea acestuia de către un medic veterinar oficial, pentru tratarea afecțiunilor reproductive, inclusiv pentru întreruperea unei gestații nedorite. Substanțele betaagoniste se administrează pentru a induce tocoliza la vaci în perioada de fătare, pentru tratamentul afecțiunilor respiratorii și pentru a induce tocoliza la ecvideele crescute în alte scopuri decât producția de carne;

c) *tratament zootehnic* — administrarea:

(2) De la data intrării în vigoare a prezentului ordin, referirile făcute la ordinul menționat la alin. (1) se vor considera ca fiind referiri la prezentul ordin.

Art. 4. — Prezentul ordin transpune prevederile Directivei Consiliului nr. 96/22/CE, publicată în Jurnalul Oficial al Comunității Europene (JOCE) nr. L 125 din 23 mai 1996, p. 3, așa cum a fost amendată ultima dată de Directiva Parlamentului European și a Consiliului 2003/74/EC, publicată în Jurnalul Oficial al Comunității Europene (JOCE) nr. L 262 din 14 octombrie 2003, p. 17.

Art. 5. — Prezentul ordin va fi publicat în Monitorul Oficial al României, Partea I, și va intra în vigoare la 1 octombrie 2006.

- (i) în mod individual la un animal de fermă, a unei substanțe autorizate în baza art. 5 alin. (1), în vederea sincronizării ciclului estral și pregătirii donatoarelor și receptoarelor pentru implantul de embrioni, după examinarea acestuia de către un medic veterinar sau sub responsabilitatea acestuia, în conformitate cu prevederile art. 5 alin. (2);
- (ii) în cazul animalelor de acvacultură, la un grup de animale de reproducție, a unei substanțe autorizate, pentru inversarea sexului, după prescripția unui medic veterinar și sub responsabilitatea acestuia;

d) *tratament ilegal* — utilizarea de produse sau substanțe neautorizate sau utilizarea de substanțe sau produse autorizate de legislația comunitară, pentru alte scopuri sau în alte condiții decât cele stabilite de legislația comunitară.

Art. 2. — (1) Este interzisă comercializarea pentru administrare la toate speciile de animale a substanțelor cuprinse în lista A din anexa nr. 1.

(2) Este interzisă comercializarea pentru administrare la animale a căror carne și produse sunt destinate consumului uman sau în alte scopuri decât cele prevăzute de art. 4 alin. (1) lit. b) și c), art. 4 alin. (2), (3) și (4) și de art. 5 a substanțelor cuprinse în lista B din anexa nr. 1.

Art. 3. — Sunt interzise, pentru substanțele menționate în anexa nr. 1, și interzise provizoriu, pentru substanțele menționate în anexa nr. 2:

a) administrarea acestor substanțe la animalele de fermă sau acvacultură, indiferent prin ce mijloace;

b) deținerea, cu excepția cazurilor controlate oficial, a animalelor menționate la lit. a) într-o fermă, comercializarea sau tăierea pentru consum uman a animalelor de fermă cărora le-au fost administrate substanțele prevăzute la anexele nr. 1 și 2 sau în care a fost decelată prezența unor astfel de substanțe, în afara cazului în care se face dovada faptului că animalele în cauză au fost tratate în conformitate cu prevederile art. 4, 5 sau 6;

c) comercializarea pentru consum uman a animalelor de acvacultură cărora le-au fost administrate substanțele menționate anterior, precum și a produselor procesate derivate de la astfel de animale;

d) comercializarea cărnii de la animalele menționate la lit. b);

e) procesarea cărnii de la animalele menționate la lit. b).

Art. 4. — (1) Prin derogare de la prevederile art. 2 și 3, Autoritatea Națională Sanitară Veterinară și pentru Siguranța Alimentelor poate autoriza:

a) administrarea, în scopuri terapeutice, la animalele de fermă a testosteronului, progesteronului, precum și a derivaților acestora care, prin hidroliză, eliberează foarte ușor compusul inițial după resorbția la locul de aplicare. Produsele medicinale veterinare folosite în tratamentul terapeutic trebuie să corespundă cerințelor pentru comercializare stabilite de Norma sanitară veterinară privind Codul produselor medicinale veterinare, aprobată prin Ordinul președintelui Autorității Naționale Sanitare Veterinare și pentru Siguranța Alimentelor nr. 69/2005. Aceste produse medicinale veterinare se administrează pe cale parenterală sau sub formă de spirale intravaginale pentru tratamentul disfuncției ovariene, și nu prin implant, numai la animalele de fermă care au fost clar identificate și doar de către un medic veterinar. Medicul veterinar responsabil trebuie să țină evidența animalelor identificate și tratate cu astfel de substanțe în registrul de consultații și tratamente al cărui model este prezentat în anexa nr. 3. Registrul trebuie să fie pus la dispoziție autorității competente, la cererea acesteia;

b) administrarea, în scopuri terapeutice, a produselor medicinale veterinare autorizate ce conțin *allyle trenbolone*, administrate oral, sau substanțe betaagoniste la cabaline și la animale de companie, cu condiția ca acestea să fie utilizate în conformitate cu instrucțiunile de fabricație;

c) administrarea, în scopuri terapeutice, a produselor medicinale veterinare autorizate ce conțin substanțe betaagoniste, administrate parenteral, pentru inducerea tocolizei la vacă.

(2) Substanțele prevăzute la lit. b) și c) trebuie să fie administrate de un medic veterinar sau, în cazul produselor medicinale veterinare prevăzute la lit. a), sub responsabilitatea directă a acestuia. Tratamentul trebuie să fie înregistrat de către medicul veterinar responsabil în

registrul de consultații și tratamente (al cărui model este prezentat în anexa nr. 3).

(3) Este interzisă deținerea de către proprietarii de animale a produselor medicinale veterinare ce conțin substanțe betaagoniste care pot fi utilizate în tratamentul inducerii tocolizei.

(4) Fără a se prejudicia prevederile alin. (2), este interzis tratamentul terapeutic al animalelor de interes economic, precum și al animalelor de reproducție la sfârșitul vieții reproductive a acestora.

Art. 5. — (1) Prin derogare de la prevederile art. 3 lit. a) și fără a se aduce atingere prevederilor art. 2, Autoritatea Națională Sanitară Veterinară și pentru Siguranța Alimentelor poate autoriza administrarea la animalele de fermă, în scopul tratamentului zootehnic, a produselor medicinale veterinare ce au o acțiune estrogenă (altele decât 17 β -estradiol și derivații esterici ai acestuia), androgenă sau gestagenă, autorizate în conformitate cu prevederile normei sanitare veterinare aprobate prin Ordinul președintelui Autorității Naționale Sanitare Veterinare și pentru Siguranța Alimentelor nr. 69/2005. Aceste produse medicinale veterinare trebuie să fie administrate de către un medic veterinar la animalele clar identificate. Tratamentul trebuie să fie înregistrat de către medicul veterinar responsabil în registrul de consultații și tratamente (al cărui model este prezentat în anexa nr. 3).

(2) Autoritatea Națională Sanitară Veterinară și pentru Siguranța Alimentelor poate permite ca sincronizarea estrului, precum și pregătirea femelelor donatoare și receptoare pentru transferul de embrioni să nu se efectueze de medicul veterinar în mod direct, ci sub responsabilitatea acestuia.

(3) Puietul de pește poate fi tratat în primele trei luni de viață, în scopul inversării sexului, cu produse medicinale veterinare care au o acțiune androgenă și sunt autorizate în conformitate cu norma sanitară veterinară aprobată prin Ordinul președintelui Autorității Naționale Sanitare Veterinare și pentru Siguranța Alimentelor nr. 69/2005.

(4) În situațiile prevăzute la prezentul articol, medicul veterinar trebuie să elibereze o rețetă unică, specificând tratamentul în cauză și cantitatea produsului solicitat, și să înregistreze toate datele în registrul de consultații și tratamente (al cărui model este prezentat în anexa nr. 3).

(5) Este interzis tratamentul zootehnic la animalele de interes economic, inclusiv în timpul perioadei de îngrășare pentru animalele de reproducție aflate la sfârșitul vieții reproductive a acestora.

Art. 6. — (1) Prin derogare de la art. 3 lit. a) și fără a se aduce atingere prevederilor art. 2, Autoritatea Națională Sanitară Veterinară și pentru Siguranța Alimentelor poate autoriza administrarea la animalele de fermă de produse medicinale veterinare ce conțin 17 β -estradiol sau derivații esterici ai acestuia, în conformitate cu norma sanitară

veterinară aprobată prin Ordinul președintelui Autorității Naționale Sanitare Veterinare și pentru Siguranța Alimentelor nr. 69/2005, pentru:

a) tratamentul la vaci, în cazul gestației cu fetești mumificați sau macerați;

b) tratamentul piometrului la vaci.

(2) Prin derogare de la prevederile art. 3 lit. a) și fără a se aduce atingere prevederilor art. 2, Autoritatea Națională Sanitară Veterinară și pentru Siguranța Alimentelor autorizează, până la data de 14 octombrie 2006, administrarea la animalele de fermă de produse medicinale veterinare ce conțin 17 β -estradiol sau derivații esterici ai acestuia pentru inducerea estrului la bovine, ecvine, ovine și caprine, în conformitate cu prevederile Normei sanitare veterinare aprobate prin Ordinul președintelui Autorității Naționale Sanitare Veterinare și pentru Siguranța Alimentelor nr. 69/2005.

(3) Tratamentul trebuie să fie efectuat numai de un medic veterinar la animalele de fermă care au fost identificate în mod clar. Acest tratament trebuie să fie înregistrat de medicul veterinar responsabil în registrul de consultații și tratamente, al cărui model este prezentat în anexa nr. 3.

(4) Registrul trebuie să fie pus la dispoziție autorității competente, la cererea acesteia.

(5) Fermierilor le este interzis să dețină în fermele lor produse medicinale veterinare ce conțin 17 β -estradiol sau derivații esterici ai acestuia.

Art. 7. — (1) Produsele hormonale și betaagoniste, a căror administrare la animalele de fermă este autorizată în conformitate cu prevederile art. 4–6, trebuie să îndeplinească cerințele prevăzute de Norma sanitară veterinară aprobată prin Ordinul președintelui Autorității Naționale Sanitare Veterinare și pentru Siguranța Alimentelor nr. 69/2005.

(2) Nu pot fi autorizate următoarele produse hormonale:

a) ce acționează ca depozit, acumulându-se în țesuturi;

b) al căror timp de așteptare este mai mare de 15 zile de la terminarea tratamentului;

c) ale căror condiții de utilizare nu sunt cunoscute;

d) pentru care nu există reactivi sau echipament specific pentru decelarea prezenței reziduurilor în exces față de limitele permise.

(3) Nu pot fi autorizate produsele medicinale veterinare ce conțin substanțe betaagoniste care au o perioadă de așteptare mai mare de 28 de zile de la terminarea tratamentului.

Art. 8. — (1) Atunci când condițiile prevăzute la art. 4, 5 sau 6, precum și perioadele de așteptare prevăzute pentru obținerea autorizației de comercializare sunt îndeplinite, Autoritatea Națională Sanitară Veterinară și pentru Siguranța Alimentelor poate autoriza comercializarea animalelor pentru reproducție și a animalelor de reproducție aflate la sfârșitul vieții lor reproductive și care, pe durata

vieții reproductive a acestora, au fost tratate conform prevederilor art. 4, 5 sau 6 și poate autoriza aplicarea pe carnea provenită de la astfel de animale a ștampilei comunitare.

(2) Autoritatea Națională Sanitară Veterinară și pentru Siguranța Alimentelor poate autoriza comercializarea, înainte de sfârșitul perioadei de așteptare, a ecvideelor de mare valoare și în special a celor de curse, de circ, destinate monei, expozițiilor, pentru competiții, inclusiv a celor cărora le-au fost administrate produse medicinale veterinare ce conțin *allyle trenbolone* sau substanțe betaagoniste, conform dispozițiilor art. 4, și care au fost înregistrate, cu condiția să fie îndeplinite cerințele referitoare la administrarea acestora, iar tipul și data tratamentului să fie menționate pe certificatul sau pașaportul ce însoțește aceste animale.

(3) Carnea sau produsele provenite de la animalele cărora le-au fost administrate substanțe care au o acțiune estrogenă, androgenă sau gestagenă ori substanțe betaagoniste, în conformitate cu dispozițiile de derogare ale prezentei norme sanitare veterinare, nu pot fi comercializate pentru consum uman în afara cazului în care animalele în cauză au fost tratate cu produse medicinale veterinare ce îndeplinesc prevederile art. 7 și numai dacă timpul de așteptare stabilit a fost respectat înainte ca animalele să fie tăiate.

Art. 9. — (1) Deținerea substanțelor prevăzute la art. 2 și 3 este restricționată la persoanele autorizate de legislația națională, în conformitate cu prevederile art. 74 din Norma sanitară veterinară aprobată prin Ordinul președintelui Autorității Naționale Sanitare Veterinare și pentru Siguranța Alimentelor nr. 69/2005, în timpul importului, fabricării, depozitării, distribuirii, vânzării și utilizării.

(2) Pe lângă controalele prevăzute de Norma sanitară veterinară aprobată prin Ordinul președintelui Autorității Naționale Sanitare Veterinare și pentru Siguranța Alimentelor nr. 69/2005, Autoritatea Națională Sanitară Veterinară și pentru Siguranța Alimentelor efectuează controalele oficiale prevăzute la art. 14 din Norma sanitară veterinară privind măsurile de supraveghere și control al unor substanțe și al reziduurilor acestora la animalele vii și la produsele lor, precum și al reziduurilor de medicamente de uz veterinar în produsele de origine animală, aprobată prin Ordinul președintelui Autorității Naționale Sanitare Veterinare și pentru Siguranța Alimentelor nr. 82/2005, publicat în Monitorul Oficial al României, Partea I, nr. 832 din 14 septembrie 2005, ce transpune în legislația națională Directiva Consiliului 96/23/CEE, fără notificarea prealabilă a acestor controale. În cadrul operațiunilor de control se verifică următoarele aspecte:

a) deținerea sau prezența substanțelor ori produselor interzise conform prevederilor art. 2 și 3, destinate administrării animalelor în scopul îngrășării;

b) tratamentele ilegale la animale;

c) respectarea timpului de așteptare prevăzut la art. 7;
d) respectarea restricțiilor privind utilizarea anumitor substanțe sau produse prevăzute la art. 4—6.

(3) Autoritatea Națională Sanitară Veterinară și pentru Siguranța Alimentelor trebuie să se asigure că sunt respectate prevederile cuprinse în anexele nr. VII și VIII la Norma sanitară veterinară privind măsurile de supraveghere și control al unor substanțe și al reziduurilor acestora la animalele vii și la produsele lor, precum și al reziduurilor de medicamente de uz veterinar în produsele de origine animală, aprobată prin Ordinul președintelui Autorității Naționale Sanitare Veterinare și pentru Siguranța Alimentelor nr. 82/2005, în sensul conformității cu aceste reglementări a testelor pentru depistarea:

a) prezenței substanțelor prevăzute la alin. (1) în organismul animalelor, în apa de băut și în locurile în care animalele sunt crescute sau ținute;

b) prezenței reziduurilor din substanțele menționate anterior în organismul animalelor vii, în fecale, urină, în lichidele biologice ale acestora, precum și în țesuturi și produsele de origine animală.

(4) Dacă, în urma controalelor prevăzute la alin. (2) și (3), se constată:

a) prezența substanțelor sau produselor a căror utilizare ori deținere este interzisă sau prezența de reziduuri ale substanțelor a căror administrare cade sub incidența tratamentului ilegal, aceste substanțe ori produse se confiscă, iar animalele tratate sau carnea provenită de la acestea se supun supravegherii oficiale până când sunt aplicate sancțiunile prevăzute de lege;

b) nerespectarea prevederilor alin. (2) lit. b) și c), autoritatea contractantă dispune sancțiunile prevăzute de reglementările legale în vigoare.

Art. 10. — (1) Fără a aduce atingere prevederilor Normei sanitare veterinară aprobate prin Ordinul președintelui Autorității Naționale Sanitare Veterinare și pentru Siguranța Alimentelor nr. 69/2005, persoanele care achiziționează sau produc substanțe ce au acțiune tireostatică, estrogenă, androgenă și betaagonistă, persoanele autorizate să comercializeze astfel de substanțe și cele care achiziționează sau produc produse medicinale veterinară și produse farmaceutice din astfel de substanțe trebuie să țină un registru de evidență detaliat în care să fie notate, în ordine cronologică, cantitățile produse sau achiziționate, livrate ori utilizate pentru producerea produselor medicinale veterinară și a produselor farmaceutice, numele persoanelor cărora le-au fost livrate astfel de cantități sau de la care au fost achiziționate aceste cantități.

(2) Registrele de evidență vor fi puse la dispoziție autorităților competente, la cererea acestora.

Art. 11. — Dacă în urma controalelor efectuate se constată încălcarea prevederilor Directivei Consiliului 96/22/CE, transpusă în legislația națională prin prevederile

prezentei norme sanitare veterinare, în țara de origine a animalelor sau a produselor provenite din import, Autoritatea Națională Sanitară Veterinară și pentru Siguranța Alimentelor aplică prevederile Normei sanitare veterinară privind asistența mutuală între autoritatea veterinară centrală a României și autoritățile veterinare centrale ale statelor membre ale Uniunii Europene și cooperarea acestora cu Comisia Europeană, în scopul asigurării aplicării corecte a legislației din domeniul veterinar și zootehnic, aprobată prin Ordinul ministrului agriculturii, alimentației și pădurilor nr. 631/2002, publicat în Monitorul Oficial al României, Partea I, nr. 145 din 6 martie 2003.

Art. 12. — (1) Țările terțe a căror legislație autorizează punerea pe piață și administrarea de stilbene, derivați de stilbene, sărurile și esterii acestora sau substanțe tireostatice pentru administrarea la animalele din toate speciile nu pot figura pe nici una dintre listele țărilor prevăzute de legislația comunitară, din care România este autorizată să importe animale de fermă, animale de acvacultură sau carne ori produse obținute de la astfel de animale.

(2) Se interzice importul din țările terțe care nu figurează în listele menționate la alin. (1) al animalelor de fermă sau de acvacultură cărora:

a) le-au fost administrate prin orice mijloace produsele sau substanțele prevăzute în lista A din anexa nr. 1;

b) le-au fost administrate substanțele prevăzute în lista B din anexa nr. 1 și în anexa nr. 2, în afara cazului în care această administrare respectă prevederile și cerințele stabilite de art. 4—7 și a fost respectat timpul de așteptare permis de recomandările internaționale.

(3) Se interzice importul din țările terțe care nu figurează în listele menționate la alin. (1) de carne sau de produse obținute de la animalele de fermă și de acvacultură al căror import este interzis în baza prevederilor alin. (2) lit. a) și b).

(4) Totuși, pot fi importate din țări terțe animale destinate pentru reproducție, animale de reproducție aflate la sfârșitul vieții reproductive sau carne care provine de la aceste animale, cu condiția furnizării de garanții cel puțin echivalente celor stabilite de prezenta normă sanitară veterinară.

(5) Controalele privind activitățile de import din țări terțe se efectuează în conformitate cu Hotărârea Guvernului nr. 955/2005 privind aprobarea Regulilor specifice pentru organizarea de controale oficiale referitoare la produse de origine animală destinate consumului uman, publicată în Monitorul Oficial al României, Partea I, nr. 806 din 5 septembrie 2005, care transpune în legislația națională Regulamentul Parlamentului și al Consiliului nr. 854/2004/CE, și cu art. 4 alin. (4) lit. b) din Norma sanitară veterinară ce stabilește principiile care reglementează organizarea controalelor veterinare privind

produsele care intră în România din țări terțe, aprobată prin Ordinul ministrului agriculturii, alimentației și pădurilor nr. 71/2003, publicat în Monitorul Oficial al României, Partea I, nr. 157 din 12 martie 2003, ce transpune în legislația națională Directiva Consiliului nr. 97/78/CE.

Art. 13. — Prin derogare de la prevederile art. 3 și 6 și fără a se aduce atingere prevederilor art. 2, animalele de fermă pentru care se poate certifica faptul că le-au fost administrate 17 β -estradiol sau derivații esterici ai acestuia

pentru scopuri zootehnice ori terapeutice, înainte de 14 octombrie 2004, trebuie să fie supuse aceluiași prevederi stabilite pentru substanțele autorizate, în conformitate cu art. 4 alin. (1) lit. a), în ceea ce privește utilizarea terapeutică, iar în ceea ce privește utilizarea zootehnică, în conformitate cu art. 5.

Art. 14. — Anexele nr. 1—3 fac parte integrantă din prezenta normă sanitară veterinară.

ANEXA Nr. 1
la norma sanitară veterinară

LISTA
substanțelor interzise

1. Lista A:

- a) substanțe tireostatice;
b) stilbene, derivați de stilbene, sărurile acestora și esterii.

2. Lista B:

- a) 17 β -estradiol și derivații esterici ai acestuia;
b) substanțe betaagoniste.

ANEXA Nr. 2
la norma sanitară veterinară

LISTA
substanțelor interzise provizoriu

Substanțele interzise provizoriu sunt substanțele care au acțiune estrogenă, androgenă sau gestagenă, altele decât 17 β -estradiol și derivații esterici ai acestuia.

ANEXA Nr. 3
la norma sanitară veterinară

REGISTRU
de consultații și tratament

Nr. crt.	Data	Numele și prenumele proprietarului	Adresa proprietarului	Identificarea animalului (specia, rasa, vârsta, sexul, culoarea, nr. matricol, semne particulare)	Tipul tratamentului	Medicația administrată	Data expirării medicamentului și seria medicamentului	Timpul de așteptare	Rezultatul tratamentului (vindecat, tăiat, mort)	Observații

carne ouă miere lapte

AUTORITATEA NAȚIONALĂ SANITARĂ VETERINARĂ ȘI PENTRU SIGURANȚA ALIMENTELOR

ORDIN
pentru aprobarea Normei sanitare veterinare care stabilește standarde minime
pentru protecția porcinelor

Văzând Referatul de aprobare nr. 25.373 din 18 august 2006, întocmit de Direcția generală sanitară veterinară din cadrul Autorității Naționale Sanitare Veterinare și pentru Siguranța Alimentelor,

având în vedere prevederile art. 10 lit. b) din Ordonanța Guvernului nr. 42/2004 privind organizarea activității sanitar-veterinare și pentru siguranța alimentelor, aprobată cu modificări și completări prin Legea nr. 215/2004, cu modificările și completările ulterioare,

în temeiul art. 3 alin. (3) și al art. 4 alin. (3) din Hotărârea Guvernului nr. 130/2006 privind organizarea și funcționarea Autorității Naționale Sanitare Veterinare și pentru Siguranța Alimentelor și a unităților din subordinea acesteia,

președintele Autorității Naționale Sanitare Veterinare și pentru Siguranța Alimentelor emite următorul ordin:

Art. 1. — Se aprobă Norma sanitară veterinară care stabilește standarde minime pentru protecția porcinelor, prevăzută în anexa care face parte integrantă din prezentul ordin.

Art. 2. — Autoritatea Națională Sanitară Veterinară și pentru Siguranța Alimentelor și direcțiile sanitare veterinare și pentru siguranța alimentelor județene și a municipiului București vor duce la îndeplinire prevederile prezentului ordin.

Art. 3. — (1) La data intrării în vigoare a prezentului ordin se abrogă Ordinul președintelui Autorității Naționale Sanitare Veterinare și pentru Siguranța Alimentelor nr. 76/2005 pentru aprobarea Normei sanitare veterinare care stabilește standarde minime pentru protecția porcinelor, publicat în Monitorul Oficial al României, Partea I, nr. 791 din 31 august 2005.

(2) De la data intrării în vigoare a prezentului ordin, referirile făcute la ordinul menționat la alin. (1) se vor considera ca fiind referiri la prezentul ordin.

Art. 4. — Prezentul ordin transpune Directiva Consiliului 91/630/CEE ce stabilește standarde minime pentru protecția porcinelor, publicată în Jurnalul Oficial al Comunităților Europene (JOCE) nr. L 340 din 11 decembrie 1991, p. 33, așa cum a fost modificată ultima dată de Regulamentul Consiliului 806/2003/CE, publicat în Jurnalul Oficial al Comunităților Europene (JOCE) nr. L 122 din 16 mai 2003, p. 1.

Art. 5. — (1) Prezentul ordin va fi publicat în Monitorul Oficial al României, Partea I, și va intra în vigoare de la data publicării.

(2) Prin derogare de la prevederile alin. (1), art. 5 alin. (1) și art. 8 din norma sanitară veterinară vor intra în vigoare la data aderării României la Uniunea Europeană.

p. Președintele Autorității Naționale Sanitare Veterinare și pentru Siguranța Alimentelor,

Radu Roatiș Chețan

București, 25 august 2006.

Nr. 202.

ANEXĂ

NORMĂ SANITARĂ VETERINARĂ
care stabilește standarde minime pentru protecția porcinelor

Art. 1. — Prezenta normă sanitară veterinară stabilește standarde minime pentru protecția porcilor destinați creșterii și îngrășării.

Art. 2. — Pentru scopurile prezentei norme sanitare veterinare trebuie să se aplice următoarele definiții:

a) *porc* — un animal din specia porcine, de orice vârstă, ținut pentru reproducție sau îngrășare;

b) *vier* — un porc mascul după pubertate, destinat reproducției;

c) *scrofiță* — o femelă din specia porcine, după pubertate și înainte de fătare;

d) *scroafă* — o femelă din specia porcine, după prima fătare;

e) *scroafă fătată* — o femelă din specia porcine, între perioada perinatală și înțarcarea purceilor;

f) *scroafă în așteptare* — o scroafă între înțarcarea purceilor și perioada perinatală;

g) *purcel sugar* — un porc de la fătare până la înțarcare;

h) *purcel înțarcat* — un porc de la înțarcare până la vârsta de 10 săptămâni;

i) *porc în creștere/tineret porcine* — un porc de la vârsta de 10 săptămâni până la tăiere sau montă;

j) *autoritate competentă* — Autoritatea Națională Sanitară Veterinară și pentru Siguranța Alimentelor competentă să efectueze controale veterinare sau orice autoritate căreia i s-a delegat această competență.

Art. 3. — (1) Toate exploatațiile de porcine trebuie să corespundă următoarelor cerințe:

a) suprafața liberă de pardoseală disponibilă pentru fiecare purcel înțărcat sau purcel în creștere, ținut în grup, cu excepția scrofițelor după montă și a scroafelor, trebuie să fie de cel puțin:

- (i) 0,15 m² pentru purceii cu o greutate vie de până la 10 kg;
- (ii) 0,20 m² pentru porcii cu o greutate vie cuprinsă între 10 și 20 kg;
- (iii) 0,30 m² pentru porcii cu o greutate vie cuprinsă între 20 și 30 kg;
- (iv) 0,40 m² pentru porcii cu o greutate vie cuprinsă între 30 și 50 kg;
- (v) 0,55 m² pentru porcii cu o greutate vie cuprinsă între 50 și 85 kg;
- (vi) 0,65 m² pentru porcii cu o greutate vie cuprinsă între 85 și 110 kg;
- (vii) 1,00 m² pentru porcii cu o greutate vie mai mare de 110 kg;

b) suprafața liberă totală de pardoseală disponibilă pentru fiecare scrofiță după montă, precum și pentru fiecare scroafă, atunci când scrofițele și/sau scroafele sunt ținute în grup, trebuie să fie de cel puțin 1,64 m², respectiv 2,25 m².

Atunci când aceste animale sunt ținute în grupuri mai mici de 6 indivizi, suprafața liberă de pardoseală trebuie să fie mărită cu 10%.

Atunci când aceste animale sunt ținute în grupuri de 40 sau mai mulți indivizi, suprafața liberă de pardoseală poate fi redusă cu 10%.

(2) Suprafața pardoselii trebuie să corespundă următoarelor cerințe:

a) pentru scrofițe după montă și scroafe gestante: o parte din suprafața prevăzută la alin. (1) lit. b), egală cu cel puțin 0,95 m² pentru o scrofiță și cel puțin 1,3 m² pentru o scroafă, trebuie să fie pardoseală continuă, solidă, din care maximum 15% să fie rezervate pentru fante de drenaj;

b) atunci când sunt utilizate pardoseli din grătare de beton, pentru porcii ținuți în grup:

(i) lățimea maximă a fantelor trebuie să fie:

- 1. 11 mm pentru purcei sugari;
- 2. 14 mm pentru purcei înțărcați;
- 3. 18 mm pentru tineret porcin;
- 4. 20 mm pentru scrofițe după montă și scroafe;

(ii) lățimea minimă a barei de grătar trebuie să fie:

- 1. 50 mm pentru purcei sugari și purcei înțărcați; și
- 2. 80 mm pentru tineret porcin, scrofițe după montă și scroafe.

(3) Construirea sau montarea de instalații pentru legarea scroafelor și scrofițelor este interzisă. De la data intrării în

vigoare a prezentei norme sanitare veterinare, legarea scroafelor și scrofițelor este interzisă.

(4) Scroafele și scrofițele trebuie să fie ținute în grupuri, pe parcursul unei perioade începând cu 4 săptămâni după montă și până la o săptămână înainte de data estimată a fătării. Boxa în care este ținut grupul de scroafe trebuie să aibă laturile mai mari de 2,8 m lungime. Când sunt ținuți mai puțin de 6 indivizi într-un grup, boxa respectivă trebuie să aibă laturile mai mari de 2,4 m lungime.

(5) Prin derogare de la prevederile alin. (4), scroafele și scrofițele crescute în exploatații de mai puțin de 10 scroafe pot fi ținute individual, în timpul perioadei menționate la alin. (4), cu condiția ca acestea să se poată întoarce cu ușurință în boxele proprii.

(6) Fără a se aduce atingere prevederilor cuprinse în anexă, scroafele și scrofițele trebuie să aibă acces permanent la materiale ocupaționale, respectându-se cel puțin cerințele relevante ale anexei menționate anterior.

(7) Scroafele și scrofițele ținute în grupuri trebuie să fie hrănite utilizându-se un sistem ce asigură fiecărui individ accesul la hrană suficientă, chiar și în situația în care sunt prezenți concurenți pentru hrană.

(8) Tuturor scroafelor în așteptare și scrofițelor trebuie să li se asigure o cantitate suficientă de hrană de volum sau bogată în fibre, precum și hrană energizantă, pentru a-și satisface foamea și ținând cont de necesitatea de a mesteca a acestora.

(9) a) Porcii care trebuie să fie ținuți în grupuri și care sunt agresivi în mod special, au fost atacați de alți porci sau sunt bolnavi ori răniți pot fi ținuți temporar în boxe individuale.

b) Boxa individuală utilizată trebuie să permită animalului să se rotească cu ușurință, dacă acest lucru nu este în contradicție cu recomandarea medicului veterinar.

(10) De la data intrării în vigoare a prezentei norme sanitare veterinare, prevederile alin. (1) lit. b), alin. (2), (4), (6) și alin. (9) lit. b) trebuie să se aplice tuturor exploatațiilor nou-construite ori reconstruite sau date în folosință pentru prima dată după această dată, iar începând cu 1 ianuarie 2013, aceste prevederi trebuie să se aplice tuturor exploatațiilor.

(11) Prevederile alin. (4) nu se aplică exploatațiilor cu mai puțin de 10 scroafe.

Art. 4. — (1) Prevederile anexei pot fi modificate și completate în conformitate cu procedura comunitară, pentru a se ține cont de progresul științific.

(2) Autoritatea competentă trebuie:

a) să se asigure că orice persoană fizică sau juridică care angajează sau recrutează personal pentru a îngriji porcine a asigurat acestuia instructajul și îndrumarea asupra prevederilor relevante ale art. 3 și ale anexei;

b) să asigure cursuri corespunzătoare de instruire care să pună accentul în special pe aspecte de bunăstare a animalelor.

Art. 5. — (1) Autoritatea Națională Sanitară Veterinară și pentru Siguranța Alimentelor va verifica modul în care sunt aplicate și respectate prevederile prezentei norme sanitare veterinare. Aceste inspecții, ce pot fi efectuate și cu ocazia unor controale efectuate în alte scopuri, trebuie să acopere, în fiecare an, un număr reprezentativ din punct de vedere statistic de sisteme de creștere diferite, utilizate în România.

(2) La fiecare 2 ani, până în ultima zi lucrătoare a lunii aprilie și pentru prima dată înainte de 30 aprilie 2008, Autoritatea Națională Sanitară Veterinară și pentru Siguranța Alimentelor trebuie să informeze Comisia Europeană cu privire la rezultatele inspecțiilor efectuate în ultimii 2 ani anteriori, în conformitate cu prezentul articol, incluzând numărul inspecțiilor efectuate raportat la numărul de exploatații din teritoriul național.

Art. 6. — Animalele importate din țări ce nu sunt membre ale Uniunii Europene trebuie, având în vedere cerințele pentru bunăstarea acestora, să fi fost crescute și să fi primit cel puțin o îngrijire echivalentă cu cea garantată de prezenta normă sanitară veterinară pentru animalele din România. Această cerință trebuie să fie inclusă în certificatul sanitar veterinar emis de autoritatea veterinară competentă din țara exportatoare în cauză care nu este membră a Uniunii Europene.

Art. 7. — (1) Experții veterinari ai Comisiei Europene pot, în cooperare cu reprezentanții Autorității Naționale

Sanitare Veterinare și pentru Siguranța Alimentelor, să efectueze inspecții la fața locului, în România, acolo unde este necesar pentru aplicarea uniformă a prevederilor prezentei norme sanitare veterinare care transpune Directiva 91/630/CEE. Experții care efectuează aceste inspecții trebuie să implementeze măsuri speciale de igienă personală pentru a exclude orice risc de transmitere de boli.

(2) Autoritatea Națională Sanitară Veterinară și pentru Siguranța Alimentelor ca autoritate competentă a României pe teritoriul căreia se efectuează o astfel de inspecție trebuie să acorde experților toată asistența necesară pentru îndeplinirea obligațiilor acestora.

(3) Autoritatea Națională Sanitară Veterinară și pentru Siguranța Alimentelor trebuie să ia orice măsuri care se pot dovedi necesare pentru a ține seama de rezultatele acestor inspecții.

(4) În relație cu țările care nu sunt membre ale Uniunii Europene, se aplică prevederile cap. III din Directiva 91/496/CEE, transpusă în legislația națională prin Ordinul ministrului agriculturii, alimentației și pădurilor nr. 83/2003 pentru aprobarea Normei sanitare veterinare privind stabilirea principiilor care reglementează organizarea controalelor veterinare pentru animalele care intră în România din țări terțe, publicat în Monitorul Oficial al României, Partea I, nr. 159 din 12 martie 2003.

Art. 8. — Anexa face parte integrantă din prezenta normă sanitară veterinară.

*ANEXĂ
la norma sanitară veterinară*

CAPITOLUL I Condiții generale

În completare la prevederile relevante ale anexei la Norma sanitară veterinară privind protecția animalelor de fermă, aprobată prin Ordinul președintelui Autorității Naționale Sanitare Veterinare și pentru Siguranța Alimentelor nr. 75/2005, publicat în Monitorul Oficial al României, Partea I, nr. 776 din 25 august 2005, ce transpune în legislația națională Directiva Consiliului 98/58/CE, trebuie să se aplice următoarele cerințe:

1. În partea de clădire în care porcii sunt ținuți în mod continuu trebuie să fie evitate niveluri de zgomot de peste 85dBA. Trebuie să fie evitat zgomotul constant sau brusc.

2. Porcii trebuie ținuți în condiții de iluminat cu o intensitate de cel puțin 40 lucși, pentru o perioadă de minimum 8 ore pe zi.

3. Adăposturile pentru porci trebuie construite astfel încât să permită animalelor:

a) să aibă acces la o zonă de odihnă confortabilă din punct de vedere fizic și termic, drenată și curățată corespunzător și care să permită tuturor animalelor să se odihnească în același timp;

b) să se odihnească și să se ridice normal;

c) să vadă alți porci. În săptămâna dinaintea datei estimate a fătării și în timpul fătării, scroafele și scrofițele pot fi ținute în afara razei vizuale a congenerelor.

4. Fără a se lua în considerare prevederile art. 3 alin. (6) din norma sanitară veterinară, porcii trebuie să aibă acces permanent la o cantitate suficientă de material cum ar fi paie, fân, lemn rumeguș, compost de ciuperci, turbă sau un amestec din acestea care să nu le compromită sănătatea și care să le permită activități adecvate de provocare a curiozității și contactul cu acestea.

5. Pardoseala trebuie să fie netedă, dar nealunecoasă, pentru a se preveni rănirea porcilor, și astfel proiectată, construită și menținută încât să nu cauzeze răniri sau suferințe porcilor. Pardoseala trebuie să fie adecvată pentru mărimea și greutatea porcilor și, dacă nu este asigurat așternut, să formeze o suprafață rigidă, plană și stabilă.

6. Toți porcii trebuie să fie hrăniți cel puțin o dată pe zi. Atunci când porcii sunt hrăniți în grupuri și nu *ad libitum* (la discreție) sau printr-un sistem automat de hrănire individuală a animalelor, fiecare porc trebuie să aibă acces la hrană în același timp cu celelalte animale din grup.

7. Toți purceii în vârstă de peste două săptămâni trebuie să aibă acces permanent la o cantitate suficientă de apă proaspătă.

8. Toate procedurile destinate să constituie o intervenție efectuată pentru alte scopuri decât cele de terapie sau de

diagnostic sau pentru identificarea porcilor în conformitate cu legislația în domeniu și care determină afectarea ori pierderea sensibilității unei părți a corpului sau alterarea structurii osoase sunt interzise, cu următoarele excepții:

a) reducerea uniformă a colților porceilor sugari prin pilire sau tăiere, efectuată nu mai târziu de vârsta de 7 zile și lăsând o suprafață intactă și netedă. Colții vierilor pot fi reduși în lungime, atunci când este necesar, pentru a se preveni rănirea altor animale sau din motive de siguranță;

b) tăierea parțială a cozii;

c) castrarea porcilor masculi prin alte mijloace decât deșirarea țesuturilor;

d) aplicarea inelului nazal numai atunci când animalele sunt ținute în sisteme de creștere în aer liber și în conformitate cu legislația națională.

Tăierea cozilor și reducerea colților nu trebuie să fie efectuate ca un procedeu de rutină, ci numai atunci când există o dovadă clară că au apărut leziuni ale mameloanelor scroafelor sau ale urechilor și cozilor la ceilalți porci. Înainte de efectuarea acestor proceduri trebuie să fie luate și alte măsuri pentru a se preveni mușcarea cozii și alte vicii, luându-se în considerare mediul și densitatea animalelor. Din acest motiv trebuie să fie schimbate condițiile de mediu și sistemele de management inadecvate.

Oricare dintre procedurile descrise anterior trebuie să fie efectuată numai de un medic veterinar sau de o persoană instruită, așa cum este prevăzut la art. 5 din norma sanitară veterinară, cu experiență în efectuarea tehnicilor în mod practic, cu mijloace corespunzătoare și în condiții igienice.

Dacă se practică castrarea sau tăierea cozilor după vârsta de 7 zile, aceasta trebuie efectuată numai sub anestezie și analgezie prelungită și numai de un medic veterinar.

CAPITOLUL II

Dispoziții specifice pentru diferite categorii de porcine

A. Vieri

Boxele pentru vieri trebuie construite și situate în așa fel încât să permită acestora să se rotească, să se miroasă, să se audă și să se vadă între ei. Suprafața de pardoseală liberă disponibilă pentru un vier adult trebuie să fie de cel puțin 6 m². Atunci când boxa este folosită și pentru montă naturală, suprafața pardoselii disponibilă pentru un vier adult trebuie să fie de cel puțin 10 m², iar boxa trebuie să nu prezinte niciun obstacol.

Începând cu data aderării României la Uniunea Europeană, această prevedere trebuie să se aplice tuturor exploatațiilor.

B. Scroafe și scrofițe

1. Trebuie să fie luate măsuri pentru a se reduce pe cât posibil agresiunea în grup.

2. Dacă este necesar, scrofițele și scroafele gestante trebuie să fie tratate pentru paraziți interni și externi, iar

când sunt transferate în spațiile special amenajate pentru fătare acestea sunt spălate pe tot corpul.

3. În săptămâna anterioară datei preconizate a fătării, scroafelor și scrofițelor trebuie să li se repartizeze material adecvat pentru culcuș, în cantitate suficientă, cu excepția cazului în care, din punct de vedere tehnic, nu este fezabil pentru sistemul de evacuare a purinei utilizate în unitate.

4. În spatele scroafelor și scrofițelor trebuie să fie disponibilă o zonă liberă, pentru a facilita fătarea naturală sau asistată.

5. Atunci când scroafele sunt ținute libere, boxele de fătare trebuie să fie prevăzute cu dispozitive de protecție a porceilor, cum ar fi bare despărțitoare pentru fătare.

C. Purcei sugari

1. O parte din suprafața totală a pardoselii, suficientă pentru a permite animalelor să se odihnească împreună în același timp, trebuie să fie solidă sau acoperită cu un strat izolator ori cu un așternut din paie sau orice alt material adecvat.

2. Când se utilizează o boxă de fătare, porceii sugari trebuie să aibă suficient spațiu pentru a putea fi alăptați fără dificultate.

3. Porceii nu trebuie să fie înțărcați la mai puțin de 28 de zile, cu excepția cazului în care bunăstarea sau sănătatea femelei ori a porceilor sugari ar fi afectată în mod nefavorabil.

Porceii pot fi înțărcați cu până la 7 zile mai devreme, dacă aceștia sunt mutați în adăposturi speciale care sunt depopulate, curățate temeinic și dezinfectate înainte de introducerea unui nou grup și care sunt separate de adăposturile în care sunt ținute scroafele, pentru a se diminua pe cât posibil transmiterea de boli la porceii sugari.

D. Purcei înțărcați și tineret porcin

1. Atunci când porcii sunt ținuți în grupuri, trebuie să fie luate măsuri pentru a se preveni luptele ce depășesc comportamentul normal.

2. Aceștia trebuie ținuți în grupuri, cu evitarea amestecării porceilor provenind de la scroafe diferite. Dacă porceii care nu sunt familiarizați unul cu altul trebuie să fie amestecați, aceasta trebuie să se facă la o vârstă cât mai fragedă, de preferat înainte de sau cu până la o săptămână după înțărcare. Când porcii sunt amestecați, trebuie să li se asigure posibilitatea de a se feri și a se ascunde unii de alții.

3. Atunci când apar semne de luptă violentă, cauzele trebuie să fie cercetate imediat și trebuie luate măsuri corespunzătoare cum ar fi asigurarea de cantități mari de paie, dacă este posibil, sau alte materiale ocupaționale pentru aceștia. Animalele expuse riscului de a fi agresate sau cele agresive în mod deosebit trebuie să fie ținute separat de grup.

4. Utilizarea de medicamente tranchilizante cu scopul de a se facilita amestecarea trebuie limitată la condiții excepționale și numai după consultarea unui medic veterinar.

MINISTERUL FINANTELOR PUBLICE
 AGENȚIA NAȚIONALĂ DE ADMINISTRARE FISCALĂ
Autoritatea Națională a Vănilor

ORDIN
pentru aprobarea Normelor metodologice privind procesarea declarațiilor vamale întocmite prin procedee informatice

Având în vedere prevederile Normelor tehnice de completare, utilizare și tipărire a declarației sumare, declarației vamale în detaliu și exemplarelor de control T5R, aprobate prin Ordinul vicepreședintelui Agenției Naționale de Administrare Fiscală nr. 6.312/2006,

în temeiul art. 5 alin. (3) din Hotărârea Guvernului nr. 165/2005 privind organizarea și funcționarea Autorității Naționale a Vănilor,

vicepreședintele Agenției Naționale de Administrare Fiscală emite următorul ordin:

Art. 1. — Se aprobă Normele metodologice privind procesarea declarațiilor vamale întocmite prin procedee informatice, prevăzute în anexa care face parte integrantă din prezentul ordin.

Art. 2. — Prezentul ordin intră în vigoare la data publicării în Monitorul Oficial al României, Partea I. La

aceeași dată se abrogă Decizia directorului general al Direcției Generale a Vănilor nr. 1.186/2002 privind aprobarea Metodologiei de prelucrare a declarației vamale în detaliu prin procedee informatice, publicată în Monitorul Oficial al României, Partea I, nr. 703 din 26 septembrie 2002.

Vicepreședintele Agenției Naționale de Administrare Fiscală,

Gelu Ștefan Diaconu

București, 21 august 2006.

Nr. 8.060.

ANEXĂ

NORME METODOLOGICE

privind procesarea declarațiilor vamale întocmite prin procedee informatice

CAPITOLUL I

Definiții

1. În aplicarea prezentelor norme metodologice se înțelege prin:

a) *CDPS* — sistemul de prelucrare a declarației vamale prin procedee informatice;

b) *DTI* — mecanismul de transmitere a declarației vamale de către agenții economici autorizați să utilizeze sistemul informatic integrat vamal către autoritatea vamală, prin procedee informatice;

c) *procedura informatică de declarare a mărfurilor* — ansamblul de instrucțiuni și activități care permit declararea mărfurilor prin intermediul sistemului informatic integrat vamal în procedură normală și simplificată;

d) *utilizator al sistemului informatic integrat vamal* — persoana stabilită în România, autorizată să declare mărfurile prin procedee informatice;

d1) *declarant în nume propriu* — persoana stabilită în România, autorizată să depună declarația vamală în nume propriu în format electronic pe suport magnetic sau prin conexiune internet, în procedură normală;

d2) *declarant la domiciliu* — persoana juridică stabilită în România, autorizată pentru utilizarea procedurii simplificate de vămuire la domiciliu, sau comisionarul în vamă împuternicit de titularul autorizației de vămuire la domiciliu, care declară mărfurile în procedură simplificată de vămuire, conectată la sistemul informatic integrat vamal;

d3) *comisionar în vamă* — persoana juridică stabilită în România, autorizată să depună declarația vamală în nume propriu sau să acționeze în nume propriu, dar pe seama unei alte persoane, ori persoana care acționează în numele, dar pe seama unei alte persoane, care declară mărfurile în procedură normală și/sau simplificată, conectată la sistemul informatic integrat vamal;

e) *cod de autorizare* — codul atribuit de autoritatea vamală agentului economic utilizator al sistemului informatic integrat vamal;

f) *culoar de control vamal* — circuitul care trebuie urmat de declarația vamală pe durata procesului de control vamal. Fiecare culoar reprezintă un nivel de control care trebuie aplicat unei declarații;

g) *culoarul verde de control vamal* — culoarul de control vamal care permite acordarea liberului de vamă fără efectuarea controlului documentar și fizic;

h) *culoarul galben de control vamal* — culoarul de control vamal care permite acordarea liberului de vamă cu efectuarea controlului documentar;

i) *culoarul roșu de control vamal* — culoarul de control vamal care permite acordarea liberului de vamă numai după efectuarea controlului documentar și fizic;

j) *culoarul albastru de control vamal* — culoarul de control vamal care permite acordarea liberului de vamă fără efectuarea controlului documentar și fizic, cu recomandarea efectuării unui control ulterior;

k) *punctul de recepție-acceptare-selecție* — punctul de lucru stabilit de biroul vamal, unde declarantul sau reprezentantul său prezintă declarația vamală în detaliu tipărită în setul corespunzător regimului vamal solicitat, semnată și ștampilată, împreună cu documentele anexate stabilite la art. 145—148 din Regulamentul de aplicare a Codului vamal al României, aprobat prin Hotărârea Guvernului nr. 707/2006, documentele de plată sau de garantare a datoriei vamale și „Borderoul documente anexate”, în care acestea sunt evidențiate în conformitate cu prevederile Normelor tehnice de completare, utilizare și tipărire a declarației sumare, declarației vamale în detaliu și exemplarelor de control T5R, aprobate prin Ordinul vicepreședintelui Agenției Naționale de Administrare Fiscală nr. 6.312/2006, publicat în Monitorul Oficial al României, Partea I, nr. 522 din 16 iunie 2006; în acest punct de lucru se poate realiza și invalidarea informatică a declarației vamale acceptate;

l) *punctul de control documentar* — punctul de lucru stabilit de biroul vamal, unde se efectuează controlul documentar;

m) *punctul de control fizic* — punctul de lucru stabilit de biroul vamal, unde se efectuează controlul fizic al mărfurilor; în acest punct de lucru se poate realiza și invalidarea informatică a declarației vamale pentru care controlul fizic a fost efectuat;

n) *punctul de validare* — punctul de lucru stabilit de biroul vamal, unde se efectuează verificarea realizării controalelor vamale stabilite în baza criteriilor de selectivitate și validarea din punct de vedere informatic a declarației vamale în cauză;

o) *punctul financiar-contabil* — punctul de lucru stabilit de biroul vamal, unde se efectuează validarea informatică a plății cuantumului drepturilor de import ori de export și/sau, după caz, a taxei pe valoarea adăugată, accizei, comisionului vamal;

p) *redirecționarea declarației vamale* — acțiunea de redirecționare a unei declarații vamale pe un alt culoar de control vamal decât cel selectat inițial, efectuată de lucrătorul vamal desemnat prin ordin de serviciu;

r) *număr de referință (stocare)* — cod unic ce conține anul înregistrării declarației vamale, urmat de datele de

identificare a lotului de marfă, unic atribuite de către utilizatorul sistemului informatic integrat vamal;

s) *număr de înregistrare* — număr unic al declarației vamale, de forma „Lxxxxxxx”, atribuit de sistemul informatic integrat vamal; declarația vamală acceptată primește număr de înregistrare;

ș) *număr de validare* — numărul declarației vamale, de forma „Vxxxxxxx”, atribuit unic de sistemul informatic integrat vamal; numărul de validare are semnificația validării declarației vamale și, după caz, este urmat de numărul secvenței aferente rectificării declarației vamale, atribuit de sistemul informatic integrat vamal;

t) *număr de borderou contabil* — numărul borderoului contabil, de forma „Rxxxxxxx”, atribuit unic de sistemul informatic integrat vamal; numărul de borderou contabil are semnificația plății datoriei vamale;

ț) *act de inspecție* — document întocmit informatic în care se evidențiază modificările efectuate de agenții vamali în declarația vamală rectificată sau, după caz, invalidarea acestuia;

u) *rectificarea declarației vamale* — acțiune care permite agentului vamal modificarea informatică a uneia sau mai multor date cuprinse în declarația vamală depusă și acceptată;

v) *invalidarea declarației vamale* — acțiune care permite agentului vamal invalidarea din punct de vedere informatic a unei declarații vamale;

w) *postcontrol* — funcție a sistemului informatic integrat vamal care permite rectificarea sau invalidarea din punct de vedere informatic a unei declarații vamale.

CAPITOLUL II

SECȚIUNEA 1

Autorizarea pentru accesul la sistemului informatic integrat vamal pentru depunerea declarației vamale în format electronic utilizând conectarea directă

2. Persoana juridică stabilită în România poate fi autorizată pentru accesul la sistemul informatic integrat vamal de procesare a declarației vamale în detaliu, respectiv declarant la domiciliu și/sau comisionar în vamă, în vederea completării și depunerii declarației vamale prin procedee informatice, utilizând conectarea directă la rețeaua informatică a autorității vamale.

3. Sistemul informatic integrat vamal de procesare a declarației vamale în detaliu poate fi utilizat de către agenții economici numai după obținerea autorizației de acces la sistemul informatic integrat vamal, emisă de direcția regională vamală în a cărei rază de competență teritorială funcționează biroul vamal pe lângă care se solicită conectarea.

4. Autorizația de acces la sistemul informatic integrat vamal de procesare a declarației vamale în detaliu se

eliberează numai dacă solicitantul îndeplinește simultan următoarele condiții:

- a) deține autorizație de comisionar în vamă sau autorizație de utilizare a procedurii de vămuire la domiciliu;
- b) deține infrastructură informatică adecvată;
- c) utilizează standardele de conectare implementate de Autoritatea Națională a Vămirilor la nivelul sistemului informatic integrat vamal de procesare a declarației vamale în detaliu.

5. Pentru eliberarea autorizației de acces la sistemul informatic integrat vamal de procesare a declarației vamale în detaliu, se transmite la direcția regională vamală un dosar care cuprinde următoarele documente:

a) cerere de autorizare pentru acces la sistemul informatic integrat vamal de procesare a declarației vamale în detaliu prin conectare directă, întocmită potrivit modelului prevăzut în anexa nr. 1, care cuprinde următoarele informații:

— denumirea societății comerciale, sediul social al acesteia, numele și funcția persoanei care reprezintă legal societatea comercială;

— codul unic de înregistrare (CUI);

— biroul vamal la care se solicită accesul;

— numărul de stații de lucru (calculatoare) pentru care se solicită conectarea, numărul de imprimante, precum și parametrii tehnici aferenți acestora;

— procedura de declarare a mărfurilor (normală și/sau simplificată);

b) schema tehnică de conectare la rețeaua locală a biroului vamal pe lângă care se solicită conectarea;

c) declarația-angajament privind respectarea obligațiilor ce revin utilizatorilor sistemului informatic integrat vamal de procesare a declarației vamale în detaliu, întocmită potrivit modelului prevăzut în anexa nr. 2, în original, semnată de persoana care reprezintă legal societatea comercială, care a semnat și cererea de autorizare;

d) autorizația de comisionar în vamă sau, după caz, autorizația pentru utilizarea procedurii simplificate de vămuire la domiciliu, în copie.

6. În cazul în care toate condițiile sunt îndeplinite, direcția regională vamală, în termen de maximum 7 zile lucrătoare, validează schema tehnică de conectare la rețeaua locală și eliberează autorizația de acces la sistemul informatic integrat vamal de procesare a declarației vamale în detaliu utilizând conectarea directă și/sau suport magnetic, în două exemplare, conform modelului prevăzut în anexa nr. 3 și în anexa nr. 3 bis la autorizația de acces la sistemul informatic integrat vamal de procesare a declarației vamale în detaliu utilizând conectarea directă și/sau suport magnetic, semnate de directorul direcției regionale vamale. Un exemplar al autorizației de acces la sistemul informatic integrat vamal și anexa nr. 3 bis se transmit solicitantului. Exemplarul

nr. 2 al autorizației de acces la sistemul informatic integrat vamal se păstrează în evidența direcției regionale vamale.

Solicitantul va depune câte o copie a autorizației de acces la sistemul informatic integrat vamal și a anexei nr. 3 bis la biroul vamal pe lângă care își va desfășura activitatea, pentru a i se permite accesul la sistemul informatic vamal.

7. Titularul autorizației de acces la sistemul informatic integrat vamal de procesare a declarației vamale în detaliu poate solicita extinderea autorizației inițiale pentru procedura de declarare a mărfurilor pentru alte birouri vamale. În acest caz, transmite la direcția regională vamală în a cărei rază de competență teritorială funcționează biroul vamal pe lângă care solicită extinderea documentele prevăzute la pct. 5 lit. a) și b), precum și anexa nr. 3 bis, în original.

8. Extinderea autorizației de acces la sistemul informatic integrat vamal pe lângă alte birouri vamale decât cele pentru care s-a eliberat inițial autorizația se evidențiază în anexa nr. 3 bis, în original, și se transmite solicitantului.

Solicitantul va depune o copie a anexei nr. 3 bis actualizată la biroul vamal pe lângă care își va desfășura activitatea, pentru a i se permite accesul la sistem.

9. În situația în care persoana autorizată pe lângă un birou vamal solicită suplimentarea cu noi stații de lucru (calculatoare), transmite direcției regionale vamale în a cărei rază de competență teritorială funcționează biroul vamal o cerere întocmită conform modelului prevăzut în anexa nr. 1, în care va specifica câte declarații vamale/articole întocmește pe zi și numărul de stații de lucru (calculatoare) pentru care solicită suplimentarea la respectivul birou vamal.

Direcția regională vamală analizează solicitarea și, în funcție de posibilitățile tehnice ale echipamentelor IT din dotarea biroului vamal, de numărul de declarații vamale procesate pe zi pe fiecare stație de lucru sau de alte criterii tehnice/funcționale, aprobă sau respinge conectarea noilor stații de lucru și transmite răspunsul în scris solicitantului.

10. În cazul în care se aprobă conectarea de noi stații de lucru (calculatoare), solicitantul va depune o copie a răspunsului favorabil la biroul vamal pe lângă care își va desfășura activitatea, pentru a i se permite accesul la sistem.

11. Autorizația de acces la sistemul informatic integrat vamal de procesare a declarației vamale în detaliu poate fi anulată de direcția regională vamală în următoarele cazuri:

a) când una dintre condițiile ce au stat la baza autorizării nu mai este îndeplinită;

b) când se constată că persoana autorizată nu respectă regulile de funcționare și de securitate impuse de sistemul informatic integrat vamal;

c) când emiterea autorizației s-a făcut pe baza unor informații și date incorecte sau incomplete, iar solicitantul

avea cunoștință sau trebuia să aibă cunoștință de acest fapt;

d) când autorizația de declarant la domiciliu și/sau de comisionar în vamă a fost anulată.

12. Decizia de anulare a autorizației de acces la sistemul informatic integrat vamal de procesare a declarației vamale în detaliu pentru unul sau mai multe birouri vamale este transmisă de direcția regională vamală persoanei autorizate. Aceasta va returna anexa nr. 3 bis, în original, direcției regionale vamale.

13. Direcția regională vamală aduce la cunoștință decizia de anulare a autorizației de acces la sistemul informatic integrat vamal birourilor vamale pe lângă care intervine măsura respectivă.

SECȚIUNEA a 2-a

Autorizarea pentru accesul la sistemul informatic integrat vamal pentru depunerea declarației vamale în format electronic pe suport magnetic

14. Persoana stabilită în România poate fi autorizată pentru accesul la sistemul informatic integrat vamal de procesare a declarației vamale în detaliu, respectiv de declarant în nume propriu, în vederea completării și depunerii declarației vamale pe suport magnetic la rețeaua informatică a autorității vamale.

15. Sistemul informatic integrat vamal de procesare a declarației vamale în detaliu poate fi utilizat numai după obținerea autorizației de acces la sistemul informatic integrat vamal, emisă de direcția regională vamală în a cărei rază de competență teritorială funcționează biroul vamal pe lângă care se solicită conectarea.

16. Pentru eliberarea autorizației de acces la sistemul informatic integrat vamal de procesare a declarației vamale în detaliu, se transmite la direcția regională vamală un dosar care cuprinde următoarele documente:

a) cerere de autorizare pentru acces la sistemul informatic integrat vamal de procesare a declarației vamale în detaliu, întocmită potrivit modelului prevăzut în anexa nr. 1, care cuprinde următoarele informații:

— denumirea societății comerciale, sediul social al acesteia, numele și funcția persoanei care reprezintă legal societatea comercială;

— codul unic de înregistrare (CUI) sau codul numeric personal (CNP), după caz;

— biroul vamal la care se solicită accesul;

b) declarația-angajament întocmită potrivit modelului prevăzut în anexa nr. 2, în original, semnată de persoana care reprezintă legal societatea comercială și care a semnat și cererea de autorizare.

17. În cazul în care toate condițiile sunt îndeplinite, direcția regională vamală eliberează autorizația de acces la sistemul informatic integrat vamal, în două exemplare, conform modelului prevăzut în anexa nr. 3 și anexa nr. 3 bis, semnate de directorul direcției regionale vamale.

Un exemplar al autorizației de acces la sistemul informatic integrat vamal și anexa nr. 3 bis se transmit solicitantului. Exemplarul nr. 2 al autorizației de acces la sistemul informatic integrat vamal se păstrează în evidența direcției regionale vamale.

Solicitantul va depune câte o copie a autorizației de acces la sistemul informatic integrat vamal și a anexei nr. 3 bis la biroul vamal pe lângă care își va desfășura activitatea, pentru a i se permite accesul la sistemul informatic integrat vamal.

18. Titularul autorizației de acces la sistemul informatic integrat vamal de procesare a declarației vamale în detaliu poate solicita extinderea autorizației inițiale pentru alte birouri vamale. În acest caz transmite la direcția regională vamală în a cărei rază de competență teritorială funcționează biroul vamal pe lângă care solicită extinderea documentele prevăzute la pct. 16 lit. a), precum și anexa nr. 3 bis, în original.

19. Extinderea autorizației de acces la sistemul informatic integrat vamal de procesare a declarației vamale în detaliu pe lângă alte birouri vamale decât cele pentru care s-a eliberat inițial autorizația se evidențiază în anexa nr. 3 bis, în original, și se transmite solicitantului.

Solicitantul va depune o copie a anexei nr. 3 bis actualizate la biroul vamal pe lângă care își va desfășura activitatea, pentru a i se permite accesul la sistem.

20. Autorizația de acces la sistemul informatic integrat vamal de procesare a declarației vamale în detaliu poate fi anulată de direcția regională vamală în următoarele cazuri:

a) când una dintre condițiile ce au stat la baza autorizării nu mai este îndeplinită;

b) când se constată că persoana autorizată nu respectă regulile de funcționare și de securitate impuse de sistemul informatic integrat vamal;

c) când emiterea autorizației s-a făcut pe baza unor informații și date incorecte sau incomplete, iar solicitantul avea cunoștință sau trebuia să aibă cunoștință de acest fapt.

21. Decizia de anulare a autorizației de acces la sistemul informatic integrat vamal de procesare a declarației vamale în detaliu pentru unul sau mai multe birouri vamale este transmisă de direcția regională vamală persoanei autorizate. Aceasta va returna anexa nr. 3 bis, în original, direcției regionale vamale.

22. Direcția regională vamală aduce la cunoștință decizia de anulare a autorizației de acces la sistemul informatic integrat vamal birourilor vamale pe lângă care intervine măsura respectivă.

SECȚIUNEA a 3-a

Autorizarea pentru accesul la sistemul informatic integrat vamal pentru depunerea declarației vamale în format electronic utilizând conexiune internet

23. Persoana stabilită în România poate fi autorizată pentru accesul la sistemul informatic integrat vamal de procesare a declarației vamale în detaliu, respectiv de declarant la domiciliu, comisionar în vamă, declarant în nume propriu, în vederea completării și depunerii declarației vamale, utilizând conexiune internet.

24. Sistemul informatic integrat vamal de procesare a declarației vamale în detaliu poate fi utilizat numai după obținerea autorizației de acces la sistemul informatic integrat vamal, emisă de direcția regională vamală în a cărei rază de competență teritorială funcționează biroul vamal pe lângă care se solicită conectarea.

25. Autorizația de acces la sistemul informatic integrat vamal de procesare a declarației vamale în detaliu se eliberează numai dacă solicitantul îndeplinește simultan următoarele condiții:

a) deține autorizație de comisionar în vamă, autorizație de utilizare a procedurii de vămuire la domiciliu sau declarant în nume propriu;

b) deține infrastructură informatică potrivit cerințelor prevăzute în anexa nr. 4.

26. Pentru eliberarea autorizației de acces la sistemul informatic integrat vamal de procesare a declarației vamale în detaliu, se transmite la direcția regională vamală în a cărei rază de competență teritorială funcționează biroul vamal pe lângă care se solicită conectarea un dosar care cuprinde următoarele documente:

a) cerere de autorizare pentru acces la sistemul informatic integrat vamal de procesare a declarației vamale în detaliu prin conexiune internet, întocmită potrivit modelului prevăzut în anexa nr. 5, care cuprinde următoarele informații:

— denumirea societății comerciale, sediul social al acesteia, numele și funcția persoanei care reprezintă legal societatea comercială;

— codul unic de înregistrare (CUI) sau codul numeric personal (CNP), după caz;

— biroul vamal la care se solicită accesul;

— adresa de e-mail;

— procedura de declarare a mărfurilor (normală și/sau simplificată);

b) declarația-angajament întocmită potrivit modelului prevăzut în anexa nr. 2, în original, semnată de persoana care reprezintă legal societatea comercială și care a semnat și cererea de autorizare;

c) autorizația de comisionar în vamă sau, după caz, autorizația pentru utilizarea procedurii simplificate de vămuire la domiciliu, în copie.

27. În cazul în care toate condițiile sunt îndeplinite, direcția regională vamală în a cărei rază de competență teritorială funcționează biroul vamal pe lângă care se solicită conectarea eliberează autorizația de acces la sistemul informatic integrat vamal, în două exemplare,

conform modelului prevăzut în anexa nr. 6 și în anexa nr. 6 bis la autorizația de acces la sistemul informatic integrat vamal de procesare a declarației vamale în detaliu prin conexiune internet, semnate de directorul direcției regionale vamale.

Autorizația de acces la sistemul informatic integrat vamal de procesare a declarației vamale în detaliu prin conexiune internet conține:

a) cod declarant;

b) certificat digital (fișier care asigură accesul criptat și securizat la sistemul informatic integrat vamal prin conexiune internet) alocat pentru fiecare agent economic, constând în nume utilizator și parolă;

c) nume utilizator și parolă pentru accesul la baza de date de referință a Autorității Naționale a Vămirilor.

Un exemplar al autorizației de acces la sistemul informatic integrat vamal și anexa nr. 6 bis se transmit solicitantului. Exemplarul nr. 2 al autorizației de acces la sistemul informatic integrat vamal se păstrează în evidența direcției regionale vamale.

Solicitantul va depune câte o copie a autorizației de acces la sistemul informatic integrat vamal și a anexei nr. 6 bis la biroul vamal pe lângă care își va desfășura activitatea, pentru a i se permite accesul la sistem.

28. Pentru a avea acces la sistemul informatic integrat vamal de procesare a declarației vamale în detaliu prin conexiune internet, titularul autorizației de acces la sistemul informatic integrat vamal va parcurge toți pașii prezentați în anexa nr. 7, care cuprinde instrucțiunile de instalare și configurare a clientului DPI prin conexiune internet.

29. Titularul autorizației de acces la sistemul informatic integrat vamal de procesare a declarației vamale în detaliu poate solicita extinderea autorizației inițiale pentru procedura de declarare a mărfurilor pentru alte birouri vamale. În acest caz transmite la direcția regională vamală în a cărei rază de competență teritorială funcționează biroul vamal pe lângă care solicită extinderea documentele prevăzute la pct. 26 lit. a), precum și anexa nr. 6 bis, în original.

30. Extinderea autorizației de acces la sistemul informatic integrat vamal de procesare a declarației vamale în detaliu pe lângă alte birouri vamale decât cele pentru care s-a eliberat inițial autorizația se evidențiază în anexa nr. 6 bis, în original, și se transmite solicitantului.

Solicitantul va depune o copie a anexei nr. 6 bis actualizate la biroul vamal pe lângă care își va desfășura activitatea, pentru a i se permite accesul la sistem.

31. Autorizația de acces la sistemul informatic integrat vamal de procesare a declarației vamale în detaliu prin conexiune internet poate fi anulată de direcția regională vamală în următoarele cazuri:

a) când una dintre condițiile ce au stat la baza autorizării nu mai este îndeplinită;

b) când se constată că persoana autorizată nu respectă regulile de funcționare și de securitate impuse de sistemul informatic integrat vamal;

c) când emiterea autorizației s-a făcut pe baza unor informații și date incorecte sau incomplete, iar solicitantul avea cunoștință sau trebuia să aibă cunoștință despre acest fapt;

d) când autorizația de declarant la domiciliu și/sau comisionar în vamă a fost anulată.

32. Decizia de anulare a autorizației de acces la sistemul informatic integrat vamal de procesare a declarației vamale în detaliu prin conexiune internet pentru unul sau mai multe birouri vamale este transmisă de direcția regională vamală persoanei autorizate. Aceasta va returna anexa nr. 6 bis, în original, direcției regionale vamale.

33. Direcția regională vamală aduce la cunoștință decizia de anulare a autorizației de acces la sistemul informatic integrat vamal birourilor vamale pe lângă care intervine măsura respectivă.

CAPITOLUL III

Procedura normală de vămuire prin procedee informatice

34. Procedura normală de vămuire prin procedee informatice poate fi folosită de către utilizatorii sistemului informatic integrat vamal autorizați.

35. Etapele procedurii normale de vămuire sunt:

1. completarea, stocarea pe server, tipărirea declarației vamale și a „Borderoului documente anexate“;

2. recepția-acceptarea-selecția declarației vamale și a documentelor însoțitoare;

3. controlul documentar, după caz;

4. controlul fizic, după caz;

5. validarea informatică a declarației vamale;

6. validarea informatică a plății cuantumului drepturilor de import ori de export și/sau, după caz, a taxei pe valoarea adăugată, accizei, comisionului vamal.

1. Completarea, stocarea pe server, tipărirea declarației vamale și a „Borderoului documente anexate“;

36. Utilizatorul sistemului informatic integrat vamal efectuează următoarele operațiuni:

a) completează declarația vamală, inclusiv „Borderoul documente anexate“, conform Normelor tehnice, aprobate prin Ordinul vicepreședintelui Agenției Naționale de Administrare Fiscală nr. 6.312/2006; în situația în care declarația vamală are mai multe articole, se completează „Borderoul documente anexate“ pentru fiecare articol cu informații privind: cod document, referință document, dată document; „Borderoul documente anexate“ pentru primul articol trebuie să conțină toate informațiile aferente tuturor documentelor prezentate în susținerea declarației vamale;

b) verifică declarația vamală completată pe stația sa de lucru și rezolvă erorile de completare apărute în urma verificării automate cu datele de referință privind codurile de: marfă, valute, regimuri vamale, țări, mijloace de transport etc.;

c) verifică declarația vamală pe serverul biroului vamal și rezolvă erorile suplimentare semnalate de sistemul informatic integrat vamal;

d) stochează declarația vamală pe serverul biroului vamal;

e) tipărește declarația vamală pe formularele prevăzute de Regulamentul de aplicare a Codului vamal al României, aprobat prin Hotărârea Guvernului nr. 707/2006, precum și „Borderoul documente anexate“; în situația în care declarația vamală are mai multe articole, se tipărește/tipăresc numai pagina/paginile din „Borderoul documente anexate“ aferentă/aferente primului articol;

f) semnează declarația vamală și „Borderoul documente anexate“ și aplică ștampila;

g) depune declarația vamală, „Borderoul documente anexate“ și documentele stabilite pentru regimul vamal solicitat, inclusiv documentele de plată sau, după caz, de garantare, la punctul de recepție-acceptare-selecție al biroului vamal/punctului vamal; atunci când plata se efectuează electronic pe bază de convenții încheiate între autoritatea vamală și bănci, pe declarația vamală, în rubrica 9, se înscrie mențiunea „Plata electronică“, iar ordinul de plată se transmite de către bancă, electronic, la punctul financiar-contabil.

2. Recepția-acceptarea-selecția declarației vamale și a documentelor însoțitoare

37. La punctul de recepție-acceptare-selecție declarația vamală însoțită de toate documentele necesare, inclusiv „Borderoul documente anexate“ în care acestea sunt evidențiate, este înregistrată, atribuindu-se numărul de înregistrare.

38. Agentul vamal de la punctul de recepție-acceptare-selecție efectuează următoarele operațiuni:

a) verifică dacă declarația vamală a fost stocată pe server;

b) verifică dacă documentele care însoțesc declarația vamală au fost înregistrate în sistem, astfel încât să fie identificate prin cod, număr și dată;

c) verifică dacă documentele înscrise în „Borderoul documente anexate“ sunt prezentate împreună cu declarația vamală;

d) înregistrează declarația vamală;

e) înscrie numărul și data alocate de sistem pe declarația vamală și pe „Borderoul documente anexate“;

f) semnează și aplică ștampila individuală pe declarația vamală și pe „Borderoul documente anexate“;

g) predă declarația vamală neacceptată utilizatorului sistemului informatic în vederea modificării sau, după caz, invalidării acesteia în cazul în care la control s-au constatat neconcordanțe sau erori.

NOTĂ:

După înregistrare, declarația vamală este selectată de sistem pe unul dintre culoarele de control vamal.

3. Controlul documentar

39. Agentul vamal de la punctul de control documentar efectuează următoarele operațiuni:

a) vizualizează declarația vamală în „Lista declarațiilor selectate”, pentru a vedea culoarul de control vamal pe care aceasta a fost selectată;

b) verifică criteriul sau criteriile de selectivitate atașate declarației vamale și procedura sau procedurile de urmat și, după caz, poate redirecționa declarația vamală pe culoarul roșu de control vamal;

c) efectuează controlul documentar în conformitate cu prevederile art. 170 din Regulamentul de aplicare a Codului vamal al României, aprobat prin Hotărârea Guvernului nr. 707/2006;

d) semnează și aplică ștampila individuală pe declarația vamală;

e) în cazul în care la controlul documentar s-au constatat neconcordanțe sau erori, atunci:

— rectifică declarația vamală în conformitate cu cele constatate;

— deschide și completează informatic actul de inspecție;

— tipărește actul de inspecție în două exemplare, ambele semnate atât de lucrătorul vamal care a efectuat controlul documentar, cât și de utilizatorul sistemului informatic integrat vamal;

— transmite declarația vamală împreună cu documentele însoțitoare la punctul de control fizic sau la punctul de validare în funcție de rezultatul controlului documentar.

4. Controlul fizic

40. Agentul vamal de la punctul de control fizic efectuează următoarele operațiuni:

a) vizualizează declarația vamală în „Lista declarațiilor selectate”, pentru a vedea culoarul de vămuire pe care aceasta a fost selectată;

b) verifică criteriul sau criteriile de selectivitate atașate declarației vamale și procedura sau procedurile de urmat;

c) efectuează controlul fizic în conformitate cu prevederile art. 181—184 din Regulamentul de aplicare a Codului vamal al României, aprobat prin Hotărârea Guvernului nr. 707/2006;

d) semnează și aplică ștampila individuală pe declarația vamală;

e) în cazul în care la controlul fizic s-au constatat neconcordanțe sau erori, atunci:

— rectifică declarația vamală în conformitate cu cele constatate;

— deschide și completează informatic actul de inspecție;

— tipărește actul de inspecție în două exemplare, ambele semnate atât de agentul vamal care a efectuat controlul documentar, cât și de utilizatorul sistemului informatic integrat vamal;

— transmite declarația vamală împreună cu documentele însoțitoare la punctul de validare.

5. Validarea informatică a declarației vamale

41. Agentul vamal de la punctul de validare efectuează următoarele operațiuni:

a) verifică dacă au fost efectuate etapele de vămuire în conformitate cu criteriile de selectivitate;

b) validează informatic declarația vamală numai dacă nu s-au constatat nereguli în ceea ce privește etapele parcurse anterior;

c) înscrie în rubrica „B” din declarația vamală numărul de validare și data validării declarației vamale și, după caz, numărul și data borderoului contabil; înscrierea numărului și datei borderoului contabil atestă plata cuantumului drepturilor de import ori de export și/sau, după caz, a taxei pe valoarea adăugată, accizei, comisionului vamal din depozitul bănesc constituit anticipat în contul biroului vamal;

d) aplică ștampila individuală pe declarația vamală.

6. Validarea informatică a plății cuantumului drepturilor de import ori de export și/sau, după caz, a taxei pe valoarea adăugată, accizei, comisionului vamal

42. Agentul vamal de la punctul financiar-contabil efectuează următoarele operațiuni:

a) verifică documentele de plată sau, după caz, de garantare a cuantumului drepturilor de import ori de export și/sau, după caz, a taxei pe valoarea adăugată, accizei, comisionului vamal;

b) introduce datele din documentele de plată în sistemul informatic integrat vamal; în cazul în care plata se efectuează electronic, tipărește ordinul de plată transmis electronic de către bancă;

c) validează contabil declarația vamală;

d) înscrie în rubrica „B” din declarația vamală numărul de borderou contabil;

e) aplică ștampila individuală pe declarația vamală;

f) efectuează constituirea sau alimentarea depozitului bănesc deschis în contul biroului vamal de către titularul operațiunii sau comisionarul în vamă, în situația în care plata se face anticipat.

CAPITOLUL IV**Procedura simplificată de vămuire la domiciliu prin procedee informatice**

43. Procedura de vămuire la domiciliu prin procedee informatice poate fi folosită de către utilizatorii sistemului informatic integrat vamal autorizați.

44. Etapele procedurii de vămuire la domiciliu sunt cele descrise în Normele privind procedurile simplificate de vămuire, aprobate prin Ordinul vicepreședintelui Agenției Naționale de Administrare Fiscală nr. 6.358/2006.

CAPITOLUL V

**Procedura de vămuire informatică simplificată
pentru trimerile transportate prin servicii
de curierat rapid**

45. Procedura de vămuire informatică simplificată poate fi folosită de către utilizatorii sistemului informatic integrat vamal, comisionari în vamă care desfășoară activități de curierat rapid prin aeroporturile deschise traficului internațional.

46. Etapele de vămuire sunt cele descrise în Normele tehnice privind procedura de vămuire a trimerilor transportate prin serviciile de curierat rapid, aprobate prin Ordinul vicepreședintelui Agenției Naționale de Administrare Fiscală nr. 7.628/2006.

47. După întocmirea declarației vamale, comisionarul în vamă utilizează funcția „Validare“, în urma căreia declarația vamală primește automat număr și dată de înregistrare și, după caz, număr de validare de forma „Vxxxxx“ și număr de borderou contabil de forma „Rxxxxx“.

48. Declarația vamală înregistrată este dirijată automat de sistemul informatic integrat vamal pe unul dintre culoarele de control vamal.

49. Dacă declarația vamală a fost dirijată pe culoarul verde de control vamal (a obținut număr de înregistrare de forma „lxxxxx“, număr de validare de forma „Vxxxxx“ și, după caz, număr de borderou contabil de forma „Rxxxxx“), utilizatorul sistemului informatic integrat vamal prezintă declarația vamală agentului vamal desemnat prin ordin de serviciu.

50. Dacă declarația vamală a obținut numai număr de înregistrare de forma „lxxxxx“, utilizatorul sistemului informatic integrat vamal urmează pașii descriși la procedura normală de vămuire.

CAPITOLUL VI

Procedura rapidă de vămuire prin procedee informatice

51. Procedura rapidă de vămuire prin procedee informatice se aplică numai pentru mărfurile și regimurile vamale stabilite și revizuite periodic de structurile competente din cadrul Autorității Naționale a Vămilelor, pe baza analizei de risc.

52. Procedura rapidă de vămuire este aplicabilă numai declarațiilor vamale depuse de comisionarii în vamă care îndeplinesc simultan următoarele condiții:

- a) sunt utilizatori ai sistemului informatic integrat vamal;
- b) efectuează plata integrală a cuantumului drepturilor de import ori de export și/sau, după caz, a taxei pe valoarea adăugată, accizei, comisionului vamal, pentru declarațiile vamale prelucrate prin intermediul sistemului informatic integrat vamal, din depozit bănesc deschis anticipat în contul biroului vamal; constituirea și alimentarea depozitului bănesc în avans se fac pe baza ordinelor de plată prezentate agentului vamal din cadrul punctului financiar-contabil).

53. La întocmirea declarațiilor vamale potrivit normelor tehnice aprobate prin Ordinul vicepreședintelui Agenției Naționale de Administrare Fiscală nr. 6.312/2006, comisionarii în vamă utilizează un cod unic de identificare atribuit de sistemul informatic integrat vamal, de forma „x/yy/RCVzzz“, cu următoarea semnificație:

x/yy — codul de reprezentare și codul țării, prevăzute în normele tehnice menționate mai sus;

R — un indicator de declarare a mărfurilor de către comisionarii în vamă care îndeplinesc condițiile prevăzute la pct. 49;

CVzzz — codul unic de identificare al comisionarului.

Acest cod se gestionează de Direcția de tehnologie a informației, comunicații și statistică vamală din cadrul Autorității Naționale a Vămilelor.

54. După întocmirea declarației vamale, comisionarul în vamă utilizează funcția „Validare“, în urma căreia declarația vamală primește automat număr și dată de înregistrare și, după caz, număr de validare de forma „Vxxxxx“ și număr de borderou contabil de forma „Rxxxxx“.

55. Declarația vamală înregistrată este dirijată automat de sistemul informatic integrat vamal pe unul dintre culoarele de control vamal.

56. Dacă declarația vamală a fost dirijată pe culoarul verde de control vamal (a obținut număr de înregistrare de forma „lxxxxx“, număr de validare de forma „Vxxxxx“ și, după caz, numărul de borderou contabil de forma „Rxxxxx“), utilizatorul sistemului informatic integrat vamal prezintă declarația vamală agentului vamal desemnat prin ordin de serviciu.

57. Dacă declarația vamală a obținut numai număr de înregistrare de forma „lxxxxx“, utilizatorul sistemului informatic integrat vamal urmează pașii descriși la procedura normală de vămuire.

CAPITOLUL VII

Dispoziții tranzitorii și finale

58. Organizarea punctelor de lucru stabilite conform prezentelor norme metodologice se face prin ordin de serviciu de către șeful biroului vamal, în funcție de personalul existent și de volumul de activitate.

59. Persoanele juridice române autorizate pentru accesul la sistemul informatic integrat vamal în conformitate cu prevederile Deciziei directorului general al Direcției Generale a Vămilelor nr. 1.186/2002 privind aprobarea Metodologiei de prelucrare a declarației vamale în detaliu prin procedee informatice pot funcționa pe baza autorizațiilor obținute anterior.

Nr. din

Către Direcția Regională Vamală

CERERE DE AUTORIZARE**pentru acces la sistemul informatic integrat vamal de procesare a declarației vamale în detaliu**

Societatea Comercială, cod unic de înregistrare, cu sediul în, adresa, reprezentată legal de, având funcția de, solicităm autorizarea/extinderea/suplimentarea pentru accesul la sistemul informatic integrat vamal la biroul vamal

Numărul, tipul și parametrii tehnici ai stațiilor de lucru (calculatoarelor) pentru care se dorește conectarea

Numărul, tipul și parametrii tehnici ai imprimantelor

Numărul de declarații vamale/articole întocmite pe zi (***)

Tip utilizator*)

CV DD DP

Declarare de procedură**)

normală simplificată

.....
(numele, prenumele, funcția)

.....
(semnătura și ștampila)

*) Se bifează căsuța corespunzătoare:

— CV — comisionar în vamă;

— DD — declarant la domiciliu;

— DP — declarant în nume propriu.

**) Se bifează căsuța corespunzătoare procedurii solicitate.

***) Se completează numai la solicitarea de suplimentare.

Societatea Comercială

Cod unic de înregistrare

DECLARAȚIE - ANGAJAMENT**privind respectarea obligațiilor ce revin utilizatorilor sistemului informatic integrat vamal de procesare a declarației vamale în detaliu**

Nr. data

Societatea Comercială, CUI, reprezentată legal prin, având funcția de, se angajează:

În calitate de utilizator, cunoscând dispozițiile legale cu caracter general și special în materie de protecție a dreptului de proprietate, precum și sancțiunile aplicabile în cazul săvârșirii unor fapte prin care se aduc atingeri dreptului de proprietate, ne asumăm în mod direct și necondiționat obligațiile privitoare la utilizarea sistemului informatic integrat vamal față de Autoritatea Națională a Vămile, în calitate de proprietar al sistemului informatic integrat vamal, astfel:

I. Obligațiile utilizatorului:

Ne angajăm, în calitate de utilizatori ai sistemului informatic integrat vamal, să respectăm regulile impuse de autoritatea vamală, proprietară a sistemului. Ea este singura în măsură să asigure accesul utilizatorilor la software-ul specific sistemului informatic integrat vamal în condițiile pe care le consideră necesare.

Față de cele de mai sus, ne obligăm în ceea ce privește:

1. condițiile tehnice:

a) să deținem echipamentele de calcul adecvate pentru instalarea, utilizarea și funcționarea normală a sistemului informatic integrat vamal;

b) să deținem platforma software adecvată pentru instalarea, utilizarea și funcționarea normală a sistemului informatic integrat vamal;

c) să asigurăm suportul tehnic necesar pentru utilizarea și funcționarea normală a sistemului informatic integrat vamal;

d) să asigurăm conexiunea directă sau la internet în conformitate cu cerințele stabilite prin prezentele norme metodologice privind accesul la sistemul informatic integrat vamal;

2. resursele umane:

a) să asigurăm personalul calificat în domeniul informatic și vamal, capabil să utilizeze sistemul informatic integrat vamal;

b) să asigurăm instruirea personalului utilizator al sistemului informatic integrat vamal cu privire la normele în vigoare;

3. confidențialitatea și securitatea datelor:

a) să asigurăm utilizarea modulelor specifice sistemului informatic integrat vamal puse la dispoziție de autoritatea vamală cu titlu gratuit, la parametrii stabiliți de aceasta;

b) să nu permitem accesul terților la sistemul informatic integrat vamal;

c) să nu utilizăm sistemul informatic integrat vamal în numele altor persoane juridice sau fizice;

d) să nu difuzăm modulele specifice sistemului informatic integrat vamal altor persoane juridice sau fizice;

e) să nu modificăm modulele specifice sistemului informatic integrat vamal;

f) să nu utilizăm alte produse informatice pentru accesul la sistemul informatic integrat vamal;

g) să luăm toate măsurile ce se impun pentru a nu afecta securitatea sistemului informatic integrat vamal;

h) să asigurăm confidențialitatea datelor și informațiilor de care luăm cunoștință prin utilizarea sistemului informatic integrat vamal;

4. asigurarea condițiilor pentru exercitarea dreptului de control al Autorității Naționale a Vănilor asupra activității desfășurate privind:

a) respectarea obligațiilor referitoare la condițiile tehnice, comunicații și confidențialitatea și securitatea datelor;

b) nivelul de instruire a persoanelor desemnate să utilizeze sistemul informatic integrat vamal și respectarea instrucțiunilor de lucru.

II. Măsuri cu caracter administrativ ce pot fi luate de Autoritatea Națională a Vănilor

În cazul nerespectării obligațiilor asumate, am luat cunoștință că suntem pasibili de a suporta următoarele sancțiuni, în funcție de gravitatea faptelor săvârșite:

a) suspendarea temporară a autorizației de acces la sistemul informatic integrat vamal pe o perioadă cuprinsă între 3 și 12 luni;

b) anularea autorizației de acces la sistemul informatic integrat vamal.

Dirjecția regională vamală are dreptul de a anula sau de a prelungi sancțiunile acordate.

Aplicarea sancțiunilor de către autoritatea vamală nu exclude răspunderea civilă și penală a utilizatorului pentru eventualele prejudicii cauzate prin faptele săvârșite.

Data

Utilizator,

.....
(numele, prenumele, funcția și semnătura)

*ANEXA Nr. 3
la normele metodologice*

Dirjecția Regională Vamală
Nr.

AUTORIZAȚIE DE ACCES la sistemul informatic integrat vamal de procesare a declarației vamale în detaliu utilizând conectarea directă și/sau suport magnetic

Nr. din

1. Denumirea și sediul solicitantului*)

2. Cod unic de înregistrare*)

3. Calitate acordată prin prezenta autorizație**):

— declarant la domiciliu

— comisionar în vamă

— declarant în nume propriu

4. Cod autorizat

Director,

.....

*) Datele conținute în autorizație au la bază informațiile puse la dispoziție de solicitant.

**) Se bifează căsuța corespunzătoare.

Agent economic

AUTORIZARE		ANULARE AUTORIZAȚIE					
Biroul vamal	Procedura de declarare a mărfurilor	Data emiterii autorizației	Semnătura directorului direcției regionale vamale	Biroul vamal	Tipul procedurii	Data anulării autorizației	Semnătura directorului direcției regionale vamale
	normală						
	simplificată						
	normală						
	simplificată						
	normală						
	simplificată						
	normală						
	simplificată						

CERINȚE TEHNICE

pentru utilizarea sistemului informatic integrat vamal de procesare a declarației vamale în detaliu

- | | |
|--|---|
| <ul style="list-style-type: none"> — Hardware: • Intel Pentium IV: <ul style="list-style-type: none"> — 64 MB RAM — 20—40 G HDD — USB — Conexiune internet stabilă (128 Kbps), nerecomandat dial-up — Imprimantă | <ul style="list-style-type: none"> — Software: • Windows 98 (prima sau a doua versiune)/Windows NT 4.0 cu Service Pack 5 sau XP cu Service Pack 2, pentru procesoare Intel • Internet Explorer versiunea 6.0 sau superioară • Java 2 Standard Edition, Java Environment (J2SE JRE) versiunea 1.4.1_06 |
|--|---|

Nr. din

Către Direcția Regională Vamală

CERERE DE AUTORIZARE

pentru acces la sistemul informatic integrat vamal de procesare a declarației vamale în detaliu prin conexiune internet

Societatea Comercială, cu sediul în, adresa, reprezentată legal de, având funcția de, cod unic de înregistrare, solicităm autorizarea/extinderea pentru accesul la sistemul informatic integrat vamal prin conexiune internet la biroul vamal

Adresa de e-mail

Tip utilizator*) CV DD DP
 Declarație în procedură**) normală simplificată

.....
(numele, prenumele și funcția).....
(semnătura și ștampila)

- *) Se bifează căsuța corespunzătoare:
 - CV - comisionar în vamă;
 - DD - declarant la domiciliu;
 - DP - declarant în nume propriu.

**) Se bifează căsuța corespunzătoare procedurii solicitate.

Direcția Regională Vamală

Biroul de tehnologia informației, comunicații și statistică vamală

Nr. /

AUTORIZAȚIE DE ACCES

la sistemul informatic integrat vamal de procesare a declarației vamale în detaliu prin conexiune internet

Denumirea și sediul solicitantului

Cod unic de înregistrare

Cod declarant

Certificat digital: utilizator

parolă

Acces la baza de date de referință a Autorității Naționale a Vănilor: utilizator

parolă

Director,
.....

ANEXA Nr. 6 bis
 la Autorizația de acces la sistemul informatic integrat vamal
 de procesare a declarației vamale în detaliu prin
 conexiune internet nr.

Agent economic

AUTORIZARE				ANULARE AUTORIZAȚIE			
Biroul vamal	Procedura de declarare a mărfurilor	Data emiterii autorizației	Semnătura directorului regional vamale	Biroul vamal	Tipul procedurii	Data anulării autorizației	Semnătura directorului regional vamale
	normală						
	simplificată						
	normală						
	simplificată						
	normală						
	simplificată						
	normală						
	simplificată						

Instrucțiuni de instalare și configurare a clientului DPI prin conexiune INTERNET

Utilizatorul clientului DPI se va conecta la serverul din ANV – sediul central unde este autorizat - printr-o conexiune stabilă la Internet furnizată de orice provider de servicii Internet (ISP), folosind un browser tip Internet Explorer versiunea 6.0 sau o versiune superioară. Peste această conexiune se va stabili un canal criptat între calculatorul utilizatorului și gateway-ul VPN al ANV. Sesiunea VPN va fi realizată utilizând pachetul **VPN Secure Client** livrat de producatorul CheckPoint și poate fi descărcat gratis de la adresa

http://www.checkpoint.com/techsupport/downloads_sr.html,

link : Administrators:HFA-03 Configurable Installation, împreună cu instrucțiunile de instalare și configurare.

Name	Size	Type	Date Modified
addrreg.dll	49 KB	Application Extension	3/1/2005 10:49 AM
AuthMsg	1 KB	Text Document	3/1/2005 10:49 AM
collect	4 KB	MS-DOS Batch File	3/1/2005 10:49 AM
content	1 KB	Text Document	3/1/2005 10:49 AM
copylang	1 KB	MS-DOS Batch File	3/1/2005 10:49 AM
cpeexec	17 KB	Application	3/1/2005 10:49 AM
data1	742 KB	Cabinet File	3/1/2005 10:50 AM
data1.hdr	109 KB	HDR File	3/1/2005 10:50 AM
data2	6,454 KB	Cabinet File	3/1/2005 10:50 AM
desktop.pkg	1 KB	PKG File	3/1/2005 10:48 AM
dt_inst.dll	33 KB	Application Extension	3/1/2005 10:49 AM
entrust	5 KB	Configuration Settings	3/1/2005 10:49 AM
harden	1 KB	MS-DOS Batch File	3/1/2005 10:49 AM
ikernel	337 KB	EX_ File	9/4/2001 6:24 PM
initialpolicy	1 KB	MS-DOS Batch File	3/1/2005 10:49 AM
install_boot_policy	2 KB	MS-DOS Batch File	3/1/2005 10:49 AM
LangPack1	1,195 KB	XML Document	3/1/2005 10:49 AM
layout	1 KB	BIN File	3/1/2005 10:50 AM
logging	2 KB	MS-DOS Batch File	3/1/2005 10:49 AM
logo	1 KB	Bitmap Image	3/1/2005 10:49 AM
msfw	4 KB	MS-DOS Batch File	3/1/2005 10:49 AM
product	1 KB	Configuration Settings	3/1/2005 10:49 AM
product.ini.simp	1 KB	SIMP File	3/1/2005 10:49 AM
reg	43 KB	Configuration Settings	3/1/2005 10:49 AM
regupdate	2 KB	MS-DOS Batch File	3/1/2005 10:49 AM
sc_entrust_install	2 KB	MS-DOS Batch File	3/1/2005 10:49 AM
sc_help_install	1 KB	MS-DOS Batch File	3/1/2005 10:49 AM
scvins	1 KB	MS-DOS Batch File	3/1/2005 10:49 AM
scvins	1 KB	MS-DOS Batch File	3/1/2005 10:49 AM
SecuRemoteAuthenticate	44 KB	Wave Sound	3/1/2005 10:49 AM
SecuRemoteConnected	44 KB	Wave Sound	3/1/2005 10:49 AM
SecuRemoteDisconnected	44 KB	Wave Sound	3/1/2005 10:49 AM
SecuRemoteFailed	44 KB	Wave Sound	3/1/2005 10:49 AM

1) Anexa nr. 7 este reprodusă în facsimil.

Instalarea clientului VPN

După descărcarea kit -ului de la adresa de mai sus din directorul « Disk1 » creat pe stația de lucru se lansează programul de instalare « Setup » instalare a clientului VPN .

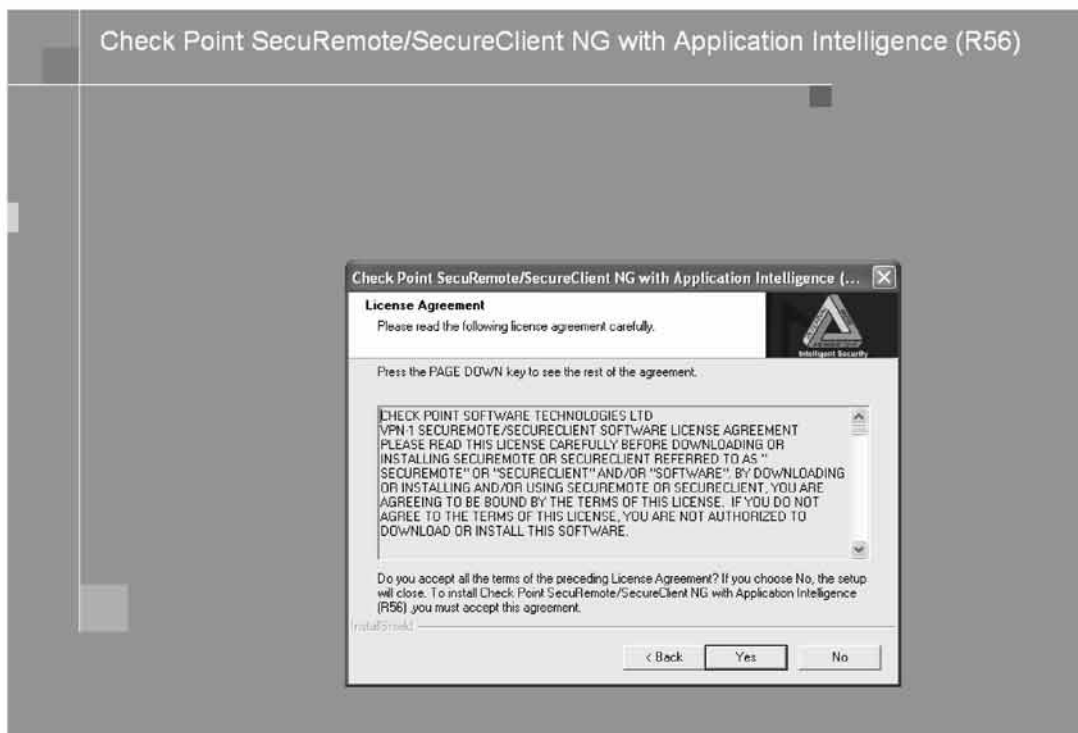

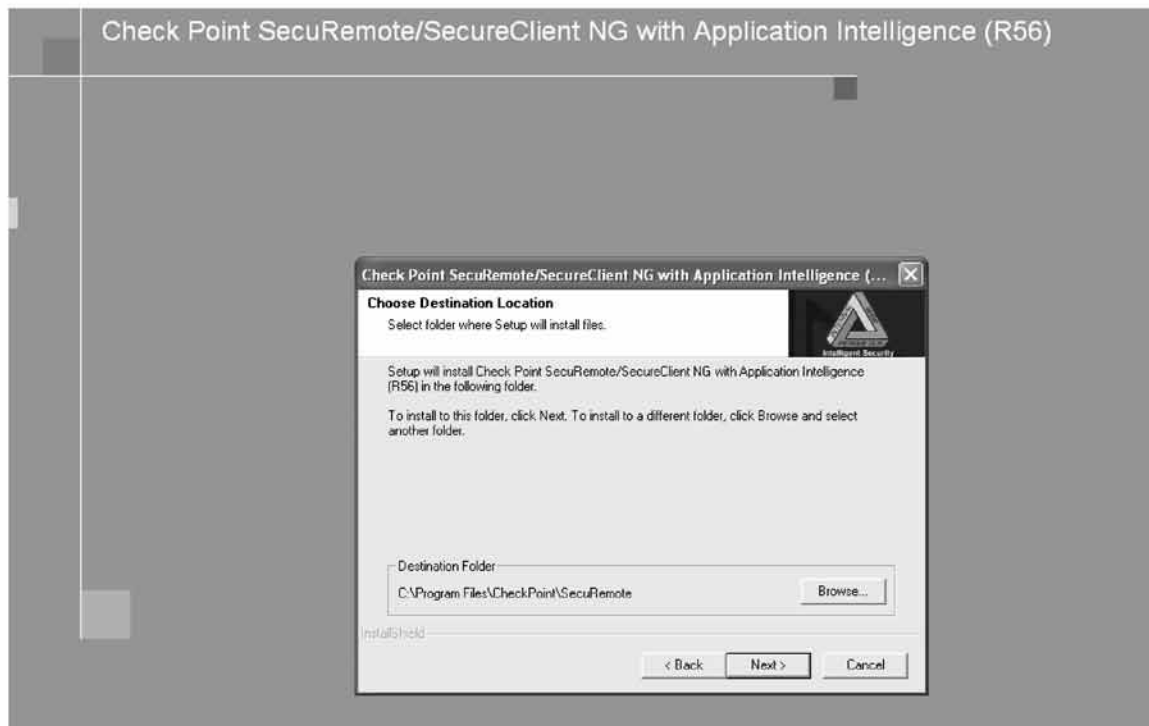

Pentru funcționarea corectă trebuie setat în mod obligatoriu “ InstalVPN-1 SecureClient”.

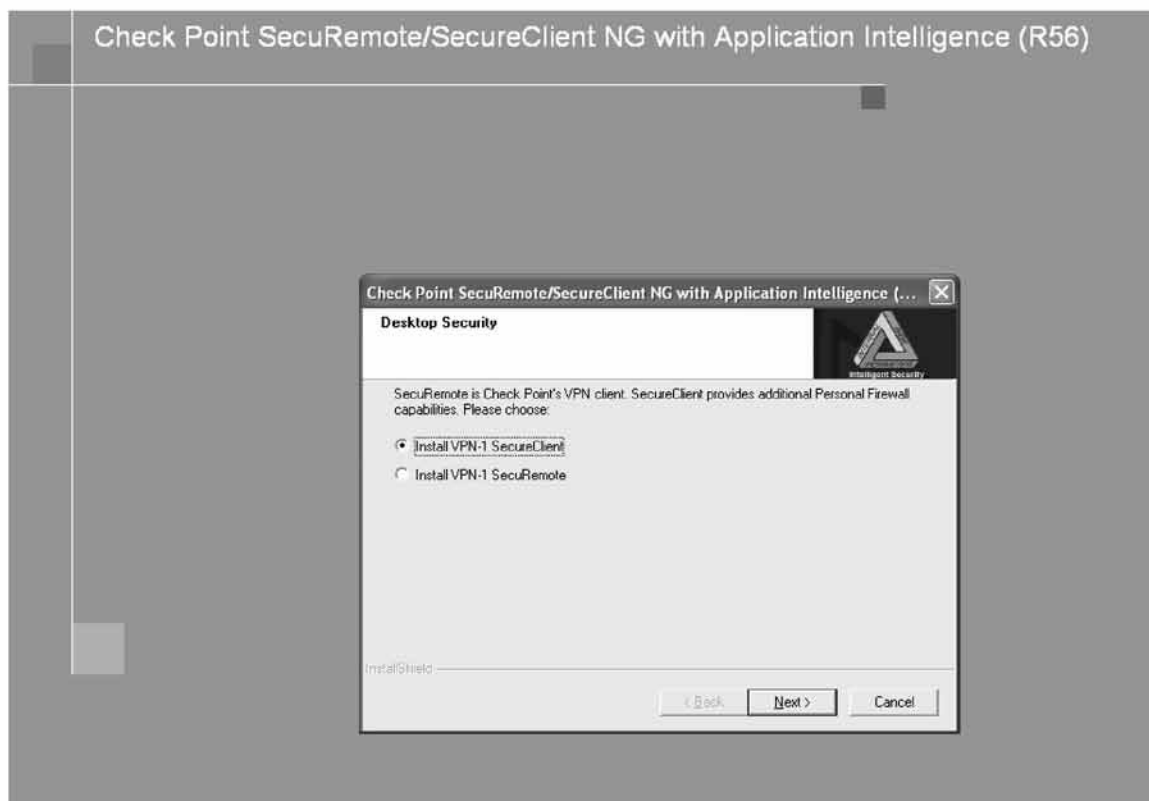

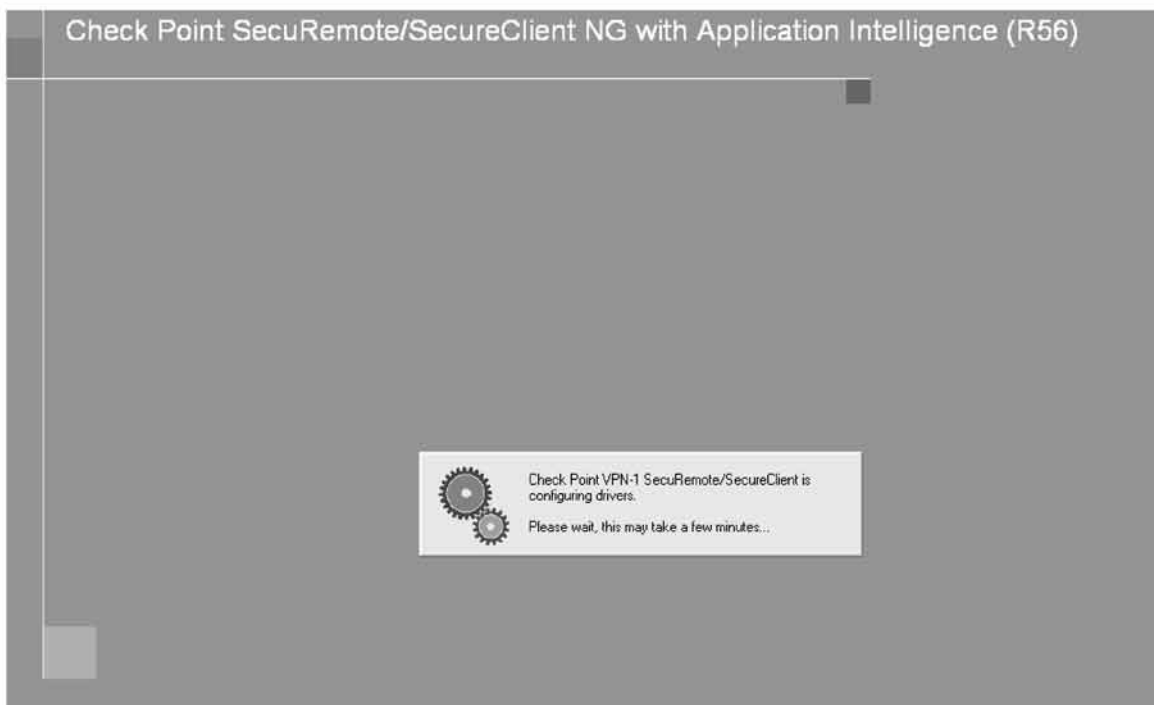
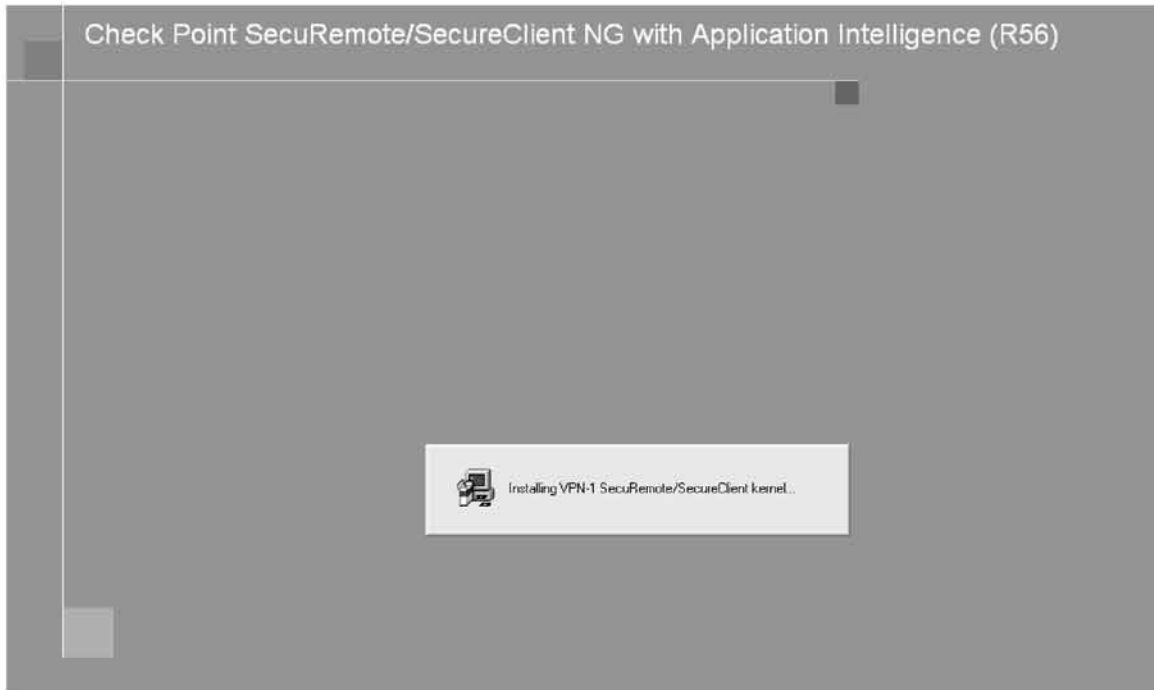

Configurarea clientului de VPN

După instalarea clientului este configurat site-ul, astfel: din fereastra ce se afișează după un click dreapta pe icoana **VPN-1 SecureClient** aflată în bară, se selectează, cu conexiunea la Internet stabilită, meniul **Settings** →

New → **Site** și se introduce informația referitoare la site, respectiv adresa IP externă a gateway-ului, care în acest caz are valoarea **80.96.3.4**.

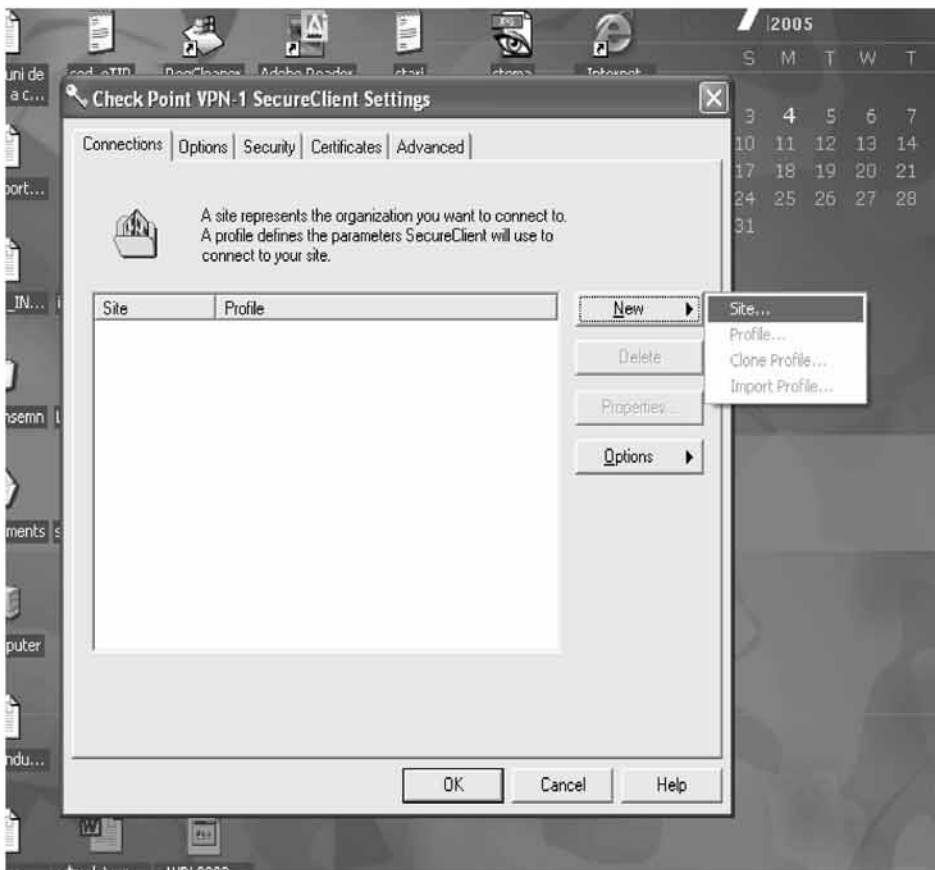

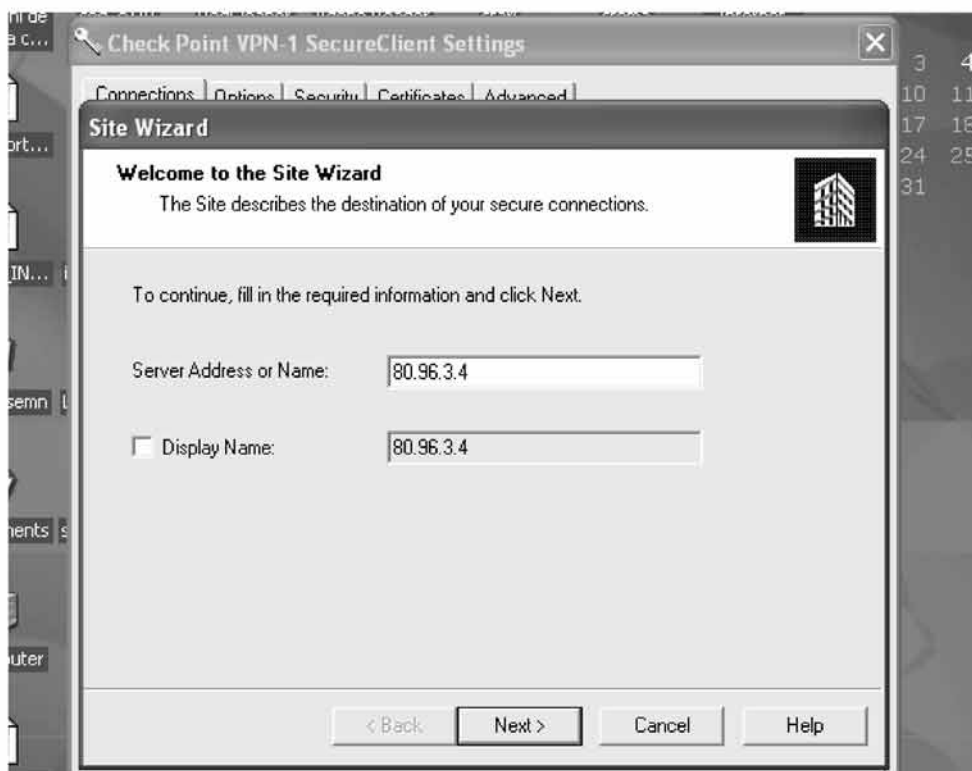

Folosirea certificatelor digitale

Certificatul digital emis de către VPN Gateway-ul ANV este stocat într-un fișier cu extensia **.p12** (testweb.p12 de exemplu)

Acest fișier trebuie transferat pe calculatorul unde se realizează conexiunea prin SecureClient. Se poate copia certificatul la orice locație ce poate fi selectată prin apăsarea butonului **Browse** din fereastra **VPN-1 SecureClient Authentication** afișat odată cu apăsarea butonului **Connect** în fereastra **VPN-1 SecureClient Connection**. Certificatul poate fi, de asemenea, salvat și pe smartcard în funcție de opțiunea utilizatorului și de nivelul de securitate ce se dorește pentru controlul accesului la date.

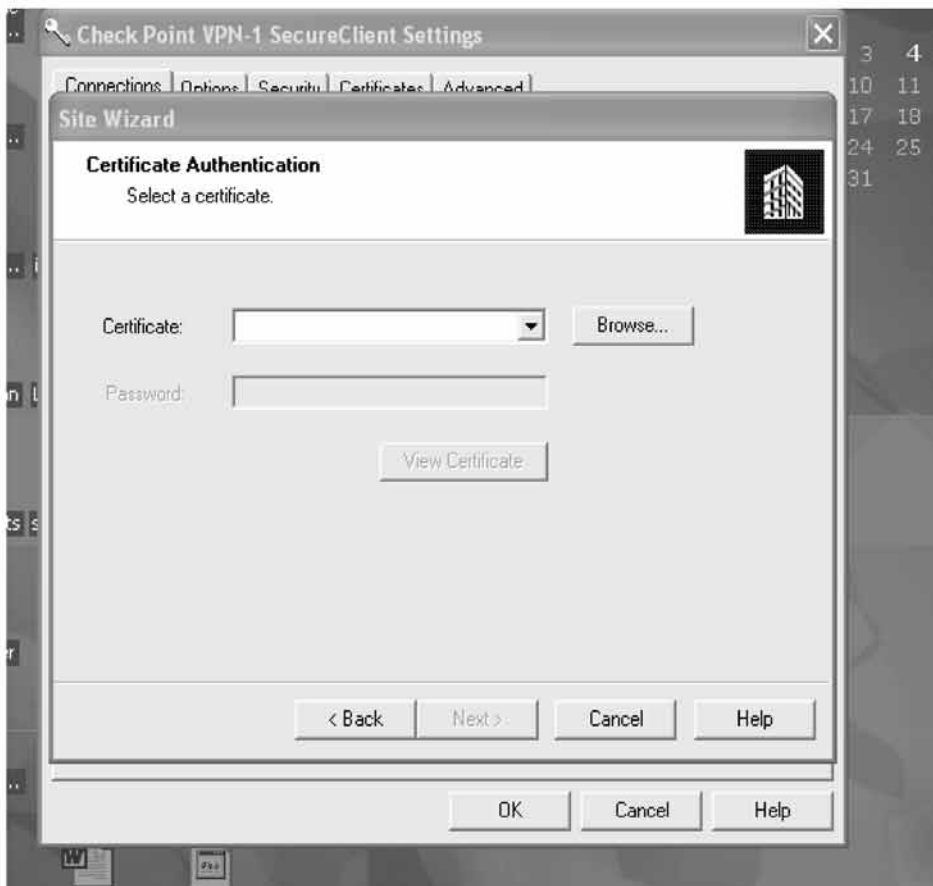
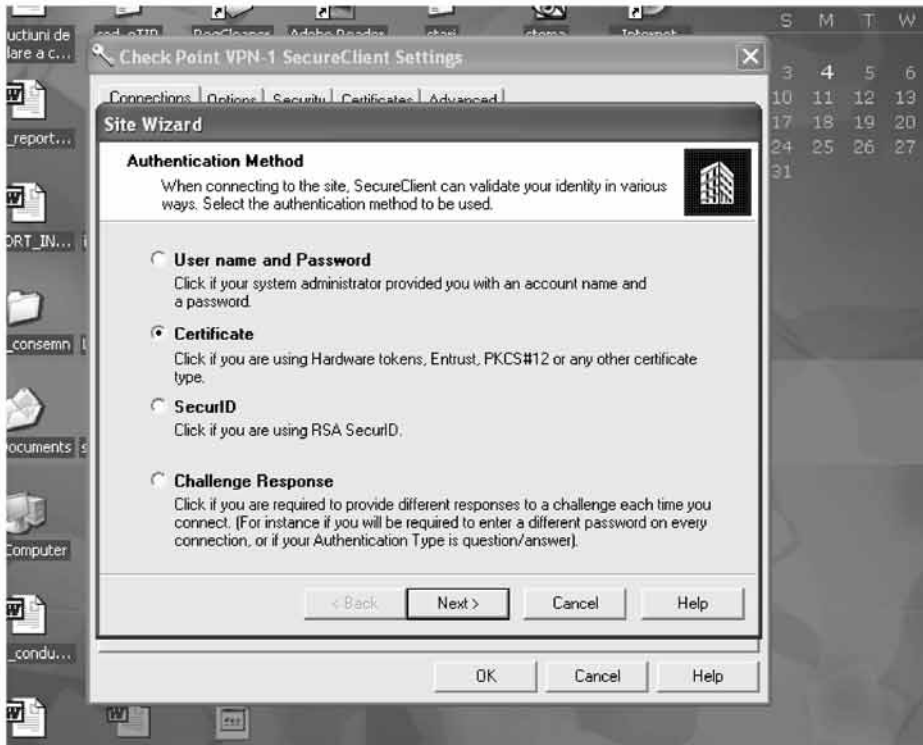

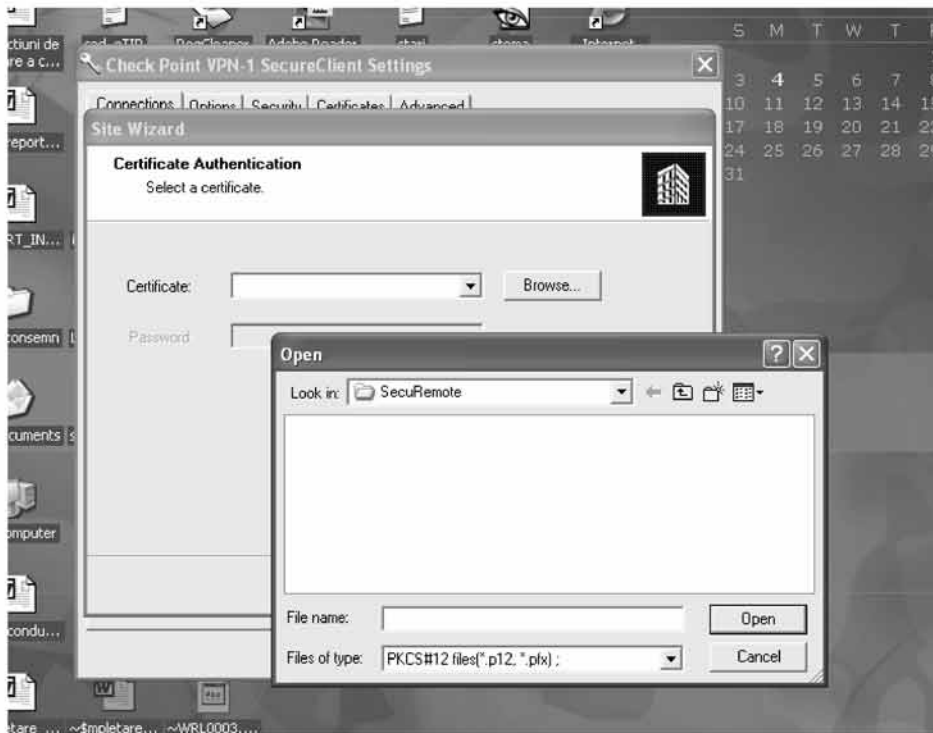

NOTĂ: În situația în care compania dispune de un sistem de securitate de tip firewall prin care se face accesul la Internet, trebuie verificat ca porturile 500 și 264 să fie deschise pentru a asigura conexiunea prin canal VPN

TARIFELE

aplicate pentru publicațiile prevăzute de lege a fi inserate în Monitorul Oficial al României începând cu 1 ianuarie 2006

1. MONITORUL OFICIAL AL ROMÂNIEI, PARTEA I

- 1.1. Ordine ale miniștrilor, precizări, instrucțiuni, criterii, norme metodologice emise de organe ale administrației publice și de alte instituții publice, care nu sunt prevăzute de Constituție, republicată, în art. 78, 100, 108, 115 și 147 49 lei/pag. de manuscris
- 1.2. Deciziile pronunțate de Secțiile Unite ale Înaltei Curți de Casație și Justiție 49 lei/pag. de manuscris

2. MONITORUL OFICIAL AL ROMÂNIEI, PARTEA a III-a

- 2.1. Pierderi de acte, sigilii, ștampile, ciocane silvice 12 lei/act
- 2.2. Schimbări de nume 12 lei/act
- 2.3. Citatii emise de instanțele judecătorești 12 lei/act
- 2.4. Citatii la care numărul persoanelor citate este mai mare de unu 12 lei/act + 0,25/cuvânt
- 2.5. Publicarea ordonanței judecătorești privind pierderea, sustragerea sau distrugerea ceului ca instrument de plată, a cambiei și a biletului la ordin 65 lei/pag. de manuscris
- 2.6. Acte procedurale ale instanțelor judecătorești, a căror publicare este prevăzută de lege 65 lei/pag. de manuscris
- 2.7. Extras-cerere pentru dobândirea sau renunțarea la cetățenia română 75 lei/anunț
- 2.8. Concursuri pentru ocuparea de posturi didactice în învățământul superior și a posturilor vacante de funcționari publici 65 lei/pag. de manuscris
- 2.9. Anunțuri privind concursul de admitere la Institutul Național al Magistraturii, la examenul de capacitate pentru magistrații și procurorii stagiați, pentru personalul de specialitate juridică asimilat judecătorilor și procurorilor din Ministerul Justiției și Institutul de Criminologie, precum și pentru locurile vacante de magistrați, magistrați-asistenți la Înalta Curte de Casație și Justiție, executori judecătorești și notari publici 65 lei/pag. de manuscris
- 2.10. Anunțuri privind concursul pentru posturile vacante de manager economic și celelalte posturi vacante de personal ale curților de apel, tribunalelor, Parchetului Național Anticorupție, Ministerului Public și Parchetului de pe lângă Înalta Curte de Casație și Justiție, 65 lei/pag. de manuscris
- 2.11. Anunțuri privind data la care au loc adunările generale ale judecătorilor și procurorilor, precum și perioada de depunere a propunerilor de candidaturi pentru Consiliul Superior al Magistraturii (C.S.M.) 65 lei/pag. de manuscris
- 2.12. Publicarea ordonanței de clasare a comisiei de cercetare a averilor sau a hotărârii irevocabile a instanței judecătorești, prin care se constată că proveniența bunurilor este justificată 65 lei/pag. de manuscris
- 2.13. Publicarea declarațiilor de avere potrivit legii 49 lei/pag. de manuscris
- 2.14. Publicarea raportului propriu al Consiliului Superior al Magistraturii și a raportului privind starea justiției 49 lei/pag. de manuscris
- 2.15. Publicarea rapoartelor periodice de activitate a autorităților publice 49 lei/pag. de manuscris
- 2.16. Bilanțuri de ocupare a forței de muncă pe județe și la nivel național 49 lei/pag. de manuscris
- 2.17. Publicarea listei donatorilor și a donațiilor făcute partidelor politice 5 lei/rând tabel
- 2.18. Publicarea raportului de venituri și cheltuieli electorale ale partidelor 49 lei/pag. de manuscris + 5 lei/rând tabel
- 2.19. Alte publicații cu prezentare tabelară 5 lei/rând tabel
- 2.20. Alte acte a căror publicare este prevăzută de lege 0,25 lei/cuvânt

3. MONITORUL OFICIAL AL ROMÂNIEI, PARTEA a IV-a

- 3.1. Publicarea în extras sau integral a încheierilor judecătorului delegat de autorizare a constituirii societăților comerciale și de înmatriculare a acestora 31,5 lei/pag. de manuscris
- 3.2. Alte hotărâri judecătorești prevăzute de lege 75 lei/pag. de manuscris
- 3.3. Publicarea proiectului de fuziune sau divizare 87,5 lei/pag. de manuscris
- 3.4. Bilanțuri și conturi de profit și pierdere (anunțuri-extras) 79,5 lei/anunț
- 3.5. Bilanțuri ale băncilor 87,5 lei/pag. de manuscris
- 3.6. Acte adiționale 87,5 lei/pag. de manuscris
- 3.7. Publicarea dispozitivului hotărârii definitive de excludere a unui asociat (S.N.C., S.C.S., S.R.L.), precum și a hotărârii de declarare a nulității unei societăți comerciale 40 lei/anunț
- 3.8. Alte publicații ale agenților economici, sub formă de text, a căror publicare este prevăzută de lege (somații, convocări de adunări generale, hotărâri ale adunărilor generale, acte de numire a lichidatorilor, bilanțuri contabile ale lichidatorilor, raportul cenzorilor în caz de lichidare etc.) 87,5 lei/pag. de manuscris
- 3.9. Publicații cu prezentare tabelară 5 lei/rând tabel
- 3.10. Alte acte a căror publicare este prevăzută de lege 87,5 lei/pag. de manuscris

4. MONITORUL OFICIAL AL ROMÂNIEI, PARTEA a V-a

- 4.1. Publicarea contractelor colective de muncă încheiate la nivel național și de ramură Tariful se calculează în funcție de numărul de pagini și de tirajul comandat

5. MONITORUL OFICIAL AL ROMÂNIEI, PARTEA a VI-a

- 5.1. Publicarea anunțurilor de intenție, de participare și de atribuire, conform O.U.G. nr. 34/2006 49 lei/pag. de manuscris
- 5.2. Publicarea anunțului de participare la concesiune de lucrări/servicii, conform O.U.G. nr. 34/2006 49 lei/pag. de manuscris
- 5.3. Publicarea anunțurilor de licitație/negociere directă și de atribuire a contractului de concesiune de bunuri, conform O.U.G. nr. 54/2006 49 lei/pag. de manuscris
- 5.4. Publicarea anunțului de licitație publică deschisă pentru delegarea gestiunii serviciilor publice de salubritate a localităților prin concesiune 49 lei/pag. de manuscris
- 5.5. Publicarea anunțului de licitație publică deschisă privind organizarea și funcționarea serviciilor publice de administrare a domeniului public și privat de interes local 49 lei/pag. de manuscris
- 5.6. Publicarea anunțului de licitație publică deschisă pentru delegarea gestiunii serviciilor publice de alimentare cu apă și canalizare 49 lei/pag. de manuscris
- 5.7. Alte acte a căror publicare este prevăzută de lege 49 lei/pag. de manuscris

6. MONITORUL OFICIAL AL ROMÂNIEI, PARTEA a VII-a

- 6.1. Încheierea judecătorului delegat de înmatriculare în registrul comerțului a societății cooperative, conform Legii nr. 1/2005 31,5 lei/pag. de manuscris
- 6.2. Hotărârea adunării generale și/sau actul adițional cuprinzând textul integral al clauzelor modificatoare 87,5 lei/pag. de manuscris
- 6.3. Hotărârea judecătorească irevocabilă de anulare a hotărârii adunării generale 40 lei/anunț
- 6.4. Hotărârea adoptată de adunarea generală a membrilor cooperatori prin care se aprobă situația financiară anuală 87,5 lei/pag. de manuscris
- 6.5. Hotărârea adunării generale pentru majorarea capitalului social, numai dacă majorarea este mai mare de 10% 87,5 lei/pag. de manuscris
- 6.6. Proiectul de fuziune sau de divizare, vizat de judecătorul delegat, integral sau în extras 87,5 lei/pag. de manuscris
- 6.7. Actul modificator al actului constitutiv al societății cooperative absorbante, vizat de judecătorul delegat 87,5 lei/pag. de manuscris
- 6.8. Actul de dizolvare a societății 87,5 lei/pag. de manuscris
- 6.9. Actul de numire a lichidatorilor, precum și orice alt act care ar aduce schimbări în persoana acestora 87,5 lei/pag. de manuscris

Tarifele de publicare cuprind T.V.A. în cotă de 19%.

EDITOR: PARLAMENTUL ROMÂNIEI — CAMERA DEPUTAȚILOR

„Monitorul Oficial” R.A., Str. Parcului nr. 65, sectorul 1, București; C.U.I. 427282; Atribut fiscal R,
IBAN: RO55RNCB0082006711100001 Banca Comercială Română — S.A. — Sucursala „Unirea” București
și IBAN: RO12TREZ7005069XXX000531 Direcția de Trezorerie și Contabilitate Publică a Municipiului București
(alocat numai persoanelor juridice bugetare)

Tel. 318.51.29/150, fax 318.51.15, E-mail: marketing@ramo.ro, Internet: www.monitoruloficial.ro

Adresa pentru publicitate: Centrul pentru relații cu publicul, București, șos. Panduri nr. 1,
bloc P33, parter, sectorul 5, tel. 411.58.33 și 410.47.30, fax 410.77.36 și 410.47.23

Tiparul: „Monitorul Oficial” R.A.



5 948368 119253