



MONITORUL OFICIAL

AL

ROMÂNIEI

Anul 174 (XVIII) — Nr. 137

PARTEA I
LEGI, DECRETE, HOTĂRÂRI ȘI ALTE ACTE

Marti, 14 februarie 2006

SUMAR

<u>Nr.</u>		<u>Pagina</u>
	ORDONANȚE ȘI HOTĂRÂRI ALE GUVERNULUI ROMÂNIEI	
4.	— Ordonanță de urgență pentru modificarea și completarea Legii nr. 268/2001 privind privatizarea societăților comerciale ce dețin în administrare terenuri proprietate publică și privată a statului cu destinație agricolă și înființarea Agenției Domeniilor Statului	2-3
155.	— Hotărâre privind transmiterea unor imobile, proprietate publică a statului, din administrarea Institutului de Stat pentru Testarea și Înregistrarea Soiurilor în administrarea Agenției Naționale de Consultanță Agricolă	3-9
159.	— Hotărâre pentru modificarea și completarea Statutului Agenției Naționale pentru Ocuparea Forței de Muncă, aprobat prin Hotărârea Guvernului nr. 768/2003	10-12
200.	— Hotărâre privind exceptarea și reducerea temporară a taxelor vamale de import pentru unele categorii de mărfuri pentru anul 2006	12-48

ORDONANȚE ȘI HOTĂRÂRI ALE GUVERNULUI ROMÂNIEI

GUVERNUL ROMÂNIEI

ORDONANȚĂ DE URGENȚĂ

pentru modificarea și completarea Legii nr. 268/2001 privind privatizarea societăților comerciale ce dețin în administrare terenuri proprietate publică și privată a statului cu destinație agricolă și înființarea Agenției Domeniilor Statului

Având în vedere că din luna martie a anului 2006 Agenția Domeniilor Statului trebuie să înceapă plata rentei viagere celor care beneficiază de aceasta, conform Legii nr. 247/2005 privind reforma în domeniile proprietății și justiției, precum și unele măsuri adiacente, cu modificările și completările ulterioare, demararea acestui proces și definitivarea cadrului legal aplicabil sunt cele care justifică caracterul de urgență al acestei reglementări.

În considerarea faptului că, potrivit Legii nr. 247/2005, cu modificările și completările ulterioare, în urma procesului de retrocedare a terenurilor funciare rolul principal al Agenției Domeniilor Statului de administrator al terenurilor agricole proprietate de stat va fi diminuat în favoarea activității de distribuire a rentei viagere,

în vederea realizării politicii statului în domeniul comasării terenurilor cu destinație agricolă, în numele statului, în vederea concesiunii sau arendării acestora, pentru realizarea de exploatații agricole optime de tip ferme familiale, ca modalitate de susținere a programului de guvernare ce are drept scop sprijinirea atragerii de fonduri necesare alinierii la standardele impuse de Uniunea Europeană,

luând în considerare punerea în aplicare a legislației în domeniul fondului funciar, și anume retrocedarea terenurilor, care necesită reglementări în regim de urgență,

în scopul simplificării și eficientizării structurilor de conducere ale acestei instituții,

având în vedere necesitatea reglementării de urgență a cadrului legal pentru funcționarea în condiții optime a activității în cadrul Agenției Domeniilor Statului,

în temeiul art. 115 alin. (4) din Constituția României, republicată,

Guvernul României adoptă prezenta ordonanță de urgență.

Art. I. — Legea nr. 268/2001 privind privatizarea societăților comerciale ce dețin în administrare terenuri proprietate publică și privată a statului cu destinație agricolă și înființarea Agenției Domeniilor Statului, publicată în Monitorul Oficial al României, Partea I, nr. 299 din 7 iunie 2001, cu modificările și completările ulterioare, se modifică și se completează după cum urmează:

1. Alineatul (1) al articolului 4 se completează cu două noi litere, literele g) și h), cu următorul cuprins:

„g) aplicarea prevederilor legale referitoare la renta viageră agricolă din titlul XI al Legii nr. 247/2005 privind reforma în domeniile proprietății și justiției, precum și unele măsuri adiacente, cu modificările și completările ulterioare;

h) comasarea terenurilor cu destinație agricolă, în numele statului, în vederea concesiunii sau arendării acestora, pentru realizarea de exploatații agricole optime de tip ferme familiale. Concesionarea și arendarea către ferme familiale se va face prin metodele prevăzute de lege și aprobate de Consiliul de administrație al Agenției Domeniilor Statului.“

2. Alineatul (2) al articolului 4 va avea următorul cuprins:

„(2) Atribuțiile și structura organizatorică ale Agenției Domeniilor Statului se stabilesc prin ordin al ministrului agriculturii, pădurilor și dezvoltării rurale.“

3. Alineatul (1) al articolului 5 va avea următorul cuprins:

„Art. 5. — (1) Agenția Domeniilor Statului este condusă de un consiliu de administrație format din 9 membri, de un președinte și de un vicepreședinte, numiți pe criterii de competență profesională, prin ordin al ministrului agriculturii, pădurilor și dezvoltării rurale.“

4. După alineatul (1) al articolului 5 se introduc două noi alineate, alineatele (1¹) și (1²), cu următorul cuprins:

„(1¹) Președintele, vicepreședintele și membrii consiliului de administrație sunt suspendați și revocați din funcție prin ordin al ministrului agriculturii, pădurilor și dezvoltării rurale.

(1²) Președintele Agenției Domeniilor Statului îndeplinește și funcția de președinte al consiliului de administrație, în condițiile alin. (1¹), și exercită, împreună cu vicepreședintele, conducerea executivă a Agenției Domeniilor Statului.“

Art. II. — În conformitate cu prevederile art. 17 din Legea nr. 146/1997 privind taxele judiciare de timbru, cu modificările și completările ulterioare, Agenția Domeniilor Statului este scutită de la plata taxei judiciare de timbru pentru cererile și acțiunile în justiție care au ca obiect recuperarea sumelor datorate acesteia cu orice titlu, inclusiv căile de atac formulate, potrivit legii.

Art. III. — În termen de 15 zile de la data intrării în vigoare a prezentei ordonanțe de urgență, Agenția Domeniilor Statului va supune spre aprobare ministrului agriculturii, pădurilor și dezvoltării rurale regulamentul de organizare și funcționare și organigrama instituției.

PRIM-MINISTRU
CĂLIN POPESCU-TĂRICEANU

Contrasemnează:

Ministrul agriculturii, pădurilor și dezvoltării rurale,
Gheorghe Flutur

Ministrul administrației și internelor,
Vasile Blaga

Ministrul finanțelor publice,
Sebastian Teodor Gheorghe Vlădescu

București, 9 februarie 2006.
Nr. 4.

GUVERNUL ROMÂNIEI

H O T Ă R Ă R E

privind transmiterea unor imobile, proprietate publică a statului, din administrarea Institutului de Stat pentru Testarea și Înregistrarea Soiurilor în administrarea Agenției Naționale de Consultanță Agricolă

În temeiul art. 108 din Constituția României, republicată, și al art. 12 alin. (1) și (2) din Legea nr. 213/1998 privind proprietatea publică și regimul juridic al acesteia, cu modificările și completările ulterioare,

Guvernul României adoptă prezenta hotărâre.

Art. 1. — Se aprobă transmiterea unor imobile, proprietate publică a statului, compuse din construcții și terenul aferent, precum și terenurile agricole, având datele de identificare prevăzute în anexa*) care face parte integrantă din prezenta hotărâre, din administrarea Institutului de Stat pentru Testarea și Înregistrarea Soiurilor

în administrarea Agenției Naționale de Consultanță Agricolă.

Art. 2. — Predarea-primirea imobilelor transmise potrivit art. 1 se face pe bază de protocol încheiat între părțile interesate, în termen de 30 de zile de la data intrării în vigoare a prezentei hotărâri.

PRIM-MINISTRU
CĂLIN POPESCU-TĂRICEANU

Contrasemnează:

Ministrul agriculturii, pădurilor și dezvoltării rurale,
Gheorghe Flutur

Ministrul finanțelor publice,
Sebastian Teodor Gheorghe Vlădescu

București, 3 februarie 2006.
Nr. 155.

*) Anexa este reprodusă în facsimil.

DATELE DE IDENTIFICARE
a imobilelor proprietate publică a statului, compuse din construcții și terenuri, care se transmit
din administrarea Institutului de Stat pentru Testarea și Înregistrarea Soiurilor în administrarea
Agenției Naționale pentru Consultanță Agricolă

Nr. crt.	Locul unde sunt situate imobilele care se transmit	Persoana juridică de la care se transmit imobilele	Persoana juridică la care se transmit imobilele	Numărul de identificare atribuit de M.F.P.	Caracteristicile tehnice ale imobilelor
1.	Com. Albești Jud. Botoșani	Institutul de Stat pentru Testarea și Înregistrarea Soiurilor C. T. S. Albești	Agenția Națională de Consultanță Agricolă	34099 34059 106265	Teren suprafața totală 51,77 ha situat în următoarele parcele: A 657 =33,58 ha; A 659 = 17,56 ha; p.c. 735 = 0,43 ha; De 658 =0,20 ha Laborator cărămidă; Sc.240 mp; Scc 1900 mp. Remiză mașini agricole+anexe;Sc=95 mp
2.	Calea Craiovei Km.4, loc. Calafat Jud. Dolj	Institutul de Stat pentru Testarea și Înregistrarea Soiurilor C. T. S. Calafat	Agenția Națională de Consultanță Agricolă	34115 34075 106276 106290	Teren suprafața totală: 53,51 ha situat în următoarele parcele: A478 =22,24 ha; A483/1=23,75 ha; Cn. 476=0,18 ha; A15 =4,59 ha; A18=2,3 ha; Cc=0,45 ha Clădire administrativă; Sc. =88,5mp; Sd=177 mp; P+1; Scc. =4500mp; cărămidă Remiza masini agricole; Sc. =286mp Depozit produse agricole+anexe; Sc. =53 mp
3.	Sediul în str. Dunării nr.4 și punct de lucru în Prel. Sloboziei nr. 5, loc. Călărași Jud. Călărași	Institutul de Stat pentru Testarea și Înregistrarea Soiurilor C. T. S. Călărași	Agenția Națională de Consultanță Agricolă	34105 34065 106291	Teren suprafața totală: 65,68 ha situat în următoarele parcele: p. c. 1=0,18ha; A260/1=65 ha; p.c. 307/4=0,5 ha Suprafața curți construcții: 0,68 ha Suprafața construită: 415 mp Hala laborator; Sc=190 mp; P; Scc=1800 mp; cărămidă Remiza masini+anexe; Sc=225 mp; Scc=5000 mp
4.	Str. Progresului nr. 72, loc. Dorohoi Jud. Botoșani	Institutul de Stat pentru Testarea și Înregistrarea Soiurilor C. T. S. Dorohoi	Agenția Națională de Consultanță Agricolă	34100 34060 106297	Teren suprafața totală: 50,30 ha situat în următoarele parcele: A 190=50 ha; p.c. 25=0,30 ha Suprafața curți construcții: 0,24 ha Suprafața construită: 312 mp Laborator câmp din cărămidă; Sc=150 mp; P; Scc=2400 mp Remiza masini; Sc=162 mp

Nr. crt.	Locul unde sunt situate imobilele care se transmit	Persoana juridică de la care se transmit imobilele	Persoana juridică la care se transmit imobilele	Numărul de identificare atribuit de M.F.P.	Caracteristicile tehnice ale imobilelor
5.	Com. Galda de Jos Jud. Alba	Institutul de Stat pentru Testarea și Înregistrarea Solurilor C. T. S. Galda de Jos	Agenția Națională de Consultanță Agricolă	34095 34055 106300 106301	Teren suprafața totală: 22,17 ha situat în următoarele parcele: A2208/4=11,5 ha; A2483/61=10 ha; A1495=0,20 ha; Fn1496=0,21 ha; Cc=0,26 ha Suprafața curți construcții: 0,26 ha Suprafața construită: 489 mp Clădire laborator din cărămidă Șopron și remiză tractor Depozit semințe+anexe
6.	Com. Gurasada Jud. Hunedoara	Institutul de Stat pentru Testarea și Înregistrarea Solurilor C. T. S. Gurasada	Agenția Națională de Consultanță Agricolă	34118 34078 106310 106311 106302 106329	Teren suprafața totală: 68,64 ha situat în următoarele parcele: L400=4,34 ha; Cc403=1,60 ha; H404=0,97 ha; Fn405=11,50 ha; De438=0,48 ha; A2594/1=27,70 ha; A2596=25,05 ha Suprafața curți construcții: 1,60 ha Suprafața construită: 1685 mp Clădire specială cu copert; Sc=213 mp Castel - sediu; Sc=384 mp; P; cărămidă; Sc=16000 mp Grajd cu șopron+anexe; Sc=238 mp Clădire administrativă; Sc=271 mp Magazie semințe; Sc=432 mp Remiză mașini agricole; Sc=360 mp
7.	Str. Horia nr. 101, loc. Huedin Jud. Cluj	Institutul de Stat pentru Testarea și Înregistrarea Solurilor C. T. S. Huedin	Agenția Națională de Consultanță Agricolă	34109 34069 106312	Teren suprafața totală: 28,40 ha situat în următoarele parcele: A2970=10,77 ha; A2980=16,68 ha; Fn2980/1=0,43 ha; De2979=0,35 ha; Cc2978=0,17 ha Suprafața curți construcții: 0,17 ha Suprafața construită: 329 mp Clădire administrativă; Sc=165 mp; P; Sc=1700 mp; cărămidă Hala sortare+anexe; Sc=164 mp
8.	Com. Mihail Kogălniceanu Jud. Tulcea	Institutul de Stat pentru Testarea și Înregistrarea Solurilor C. T. S. Mihail Kogălniceanu	Agenția Națională de Consultanță Agricolă	34131 34091 106323	Teren suprafața totală: 59,65 ha situat în următoarele parcele: L1318=0,0832 ha; L1319=0,1385 mp; V1320=0,0778 mp; A1321=0,0171 mp; Cc1322=0,3959; Cc1322/1=0,0689 mp; A475=58,87 ha Suprafața curți construcții: 0,46 ha Suprafața construită: 575 mp Clădire administrativă; Sc=200 mp; P; Sc=4600 mp; cărămidă Remiză mașini agricole+anexe; Sc=375 mp

Nr. crt.	Locul unde sunt situate imobilele care se transmit	Persoana juridică de la care se transmit imobilele	Persoana juridică la care se transmit imobilele	Numărul de identificare atribuit de M.F.P.	Caracteristicile tehnice ale imobilelor
9.	Str. Mărășești nr. 38, loc. Oltenița Jud. Călărași	Institutul de Stat pentru Testarea și Înregistrarea Solurilor C.T.S. Oltenița	Agenția Națională de Consultanță Agricolă	34107	Teren suprafața totală: 57,90 ha situat în următoarele parcele: A731=0,97 ha; CD732=0,02 ha; A733=0,91 ha; CD734=0,02 ha; A735=0,81 ha; CD736=0,02 ha; A737=0,75 ha; CD738=0,02 ha; A739=1,03 ha; Ccn740=0,39 ha; A741=0,71; CD742=0,02 ha; A743=0,84 ha; CD744=0,02 ha; A745=1,53 ha; Ccn746=0,17 ha; A747=0,81 ha; CD748=0,01 ha; A749=0,89 ha; CD750=0,02 ha; A751=0,57 ha; CD752=0,01 ha; Ccn753=0,11 ha; De754=0,07 ha; Ccn755=0,11 ha; A756=0,77 ha; CD757=0,02 ha; A758=1,20 ha; CD759=0,02 ha; A760=0,74 ha; Ccn761=0,33 ha; A762=0,66 ha; CD763=0,02 ha; A764=1,20 ha; CD765=0,02 ha; A766=0,4 ha; CD775=0,02 ha; A776=0,58 ha; A777=0,47 ha; CD778=0,02 ha; A779=0,47 ha; CD780=0,02 ha; A781=0,95 ha; CD782=0,02 ha; A783=1,56 ha; CD784=0,02 ha; A785=0,40 ha; CD786=0,01 ha; Ccn787=0,22 ha; A788=0,63 ha; CD789=0,02 ha; A790=1,44 ha; CD791=0,02 ha; A792=1,06 ha; CD793=0,02 ha; A794=0,53 ha; CD795=0,02 ha; A796=0,50 ha; CD797=0,01 ha; Ccn798=0,02 ha; A799=0,47 ha; CD800=0,02 ha; A801=0,47 ha; CD802=0,02 ha; A803=1,05 ha; CD804=0,02 ha; A805=1,32 ha; CD806=0,02 ha; A807=0,66 ha; CD808=0,01 ha; Ccn809=0,19 ha; A810=0,80 ha; CD811=0,02 ha; A812=0,85 ha; CD813=0,02 ha; A814=1,05 ha; CD815=0,02 ha; A816=1,00 ha; CD817=0,02 ha; Ccn818=0,17 ha; A819=0,90 ha; CD820=0,02 ha; A821=0,55 ha; CD822=0,02 ha; A823=0,60 ha; CD824=0,02 ha; A825=0,80 ha; CD826=0,02 ha; A827=0,75 ha; CD828=0,01 ha; Ccn829=0,17 ha; Ccn830=0,40 ha; De831=0,88 ha; Ccn832=0,69 ha;

Nr. crt.	Locul unde sunt situate imobilele care se transmit	Persoana juridică de la care se transmit imobilele	Persoana juridică la care se transmit imobilele	Numărul de identificare atribuit de M.F.P.	Caracteristicile tehnice ale imobilelor
				34067 106355	A833=1,03 ha;CD834=0,01 ha;A835=1,25 ha;CD836=0,02 ha;A837=1,14 ha;CD838=0,02 ha;A839=1,01 ha;CD840=0,02 ha;A841=0,48 ha;CD842=0,02 ha;A843=0,76 ha;CD844=0,02 ha;A845=0,66 ha;CD846=0,02 ha;A847=0,88 ha;A878=0,96 ha;Ccn879=0,34 ha;CD880=0,02 ha;A881=0,66 ha;CD882=0,02 ha;A883=0,90 ha;CD884=0,02 ha;A885=0,95 ha;CD886=0,02 ha;A887=0,72 ha;CD888=0,02 ha;A889=1,25 ha;CD890=0,02 ha;A891=1,43 ha;CD892=0,02 ha;A893=1,11 ha;CCn894=0,68 ha;De895=0,39 ha;Ccn896=0,49 ha;Cc5808/3/1=1,29 ha. Suprafața construită: 401 mp Laborator câmp: Sc=222 mp;Scc=67400 mp; cărămidă Hală condiționat seminte și remiză mașini agricole; Sc=179 mp
10.	Str. G. Coșbuc nr.5, loc. Sănnicolau Mare, Jud.Timiș	Institutul de Stat pentru Testarea și Înregistrarea Soiurilor C.T.S. Sănnicolau Mare	Agenția Națională de Consultanță Agricolă	34130 34090	Teren suprafața totală: 50,21 ha situat în următoarele parcele:A1101/1=17,46 ha;A1103=7,81 ha;A1109/1=12,41 ha;A1078=12,32 ha;Cc1107=0,21 ha Suprafața curți construcții: 0,60 ha Suprafața construită: 432 mp Hală laborator + remiză;Sc282+150 mp,P; Scc=2100; cărămidă Teren suprafața totală: 51 ha situat în următoarele parcele: A9/1=10,25 ha;A10=18,92 ha;A13/1=16,25 ha;A12=4,58 ha;De11=0,35 ha;De13/2=0,25 ha;Cc=0,40 ha. Suprafața curți construcții: 0,40 ha Suprafața construită: 432 mp Laborator câmp: Sc=189 mp;Scc=4000 mp; cărămidă Remiză mașini agricole+anexe;Sc=165 mp
11.	Str.T.Vladimirescu nr.165, loc. Slatina, Jud.Olt	Institutul de Stat pentru Testarea și Înregistrarea Soiurilor C.T.S. Slatina	Agenția Națională de Consultanță Agricolă	34122 34082 106410	Teren suprafața totală: 50 ha situat în următoarele parcele: A9/1=10,25 ha;A10=18,92 ha;A13/1=16,25 ha;A12=4,58 ha;De11=0,35 ha;De13/2=0,25 ha;Cc=0,40 ha. Suprafața curți construcții: 0,40 ha Suprafața construită: 432 mp Laborator câmp: Sc=189 mp;Scc=4000 mp; cărămidă Remiză mașini agricole+anexe;Sc=165 mp
12	Com. Colareț Jud. Mehedinți	Institutul de Stat pentru Testarea și Înregistrarea Soiurilor C.T.S. Tâmba	Agenția Națională de Consultanță Agricolă	34134	Teren suprafața totală: 50 ha situat în următoarele parcele : A2384=42,40 ha; A2384/1=7,6 ha.

Nr. crt.	Locul unde sunt situate imobilele care se transmit	Persoana juridică de la care se transmit imobilele	Persoana juridică la care se transmit imobilele	Numărul de identificare atribuit de M.F.P.	Caracteristicile tehnice ale imobilelor
13.	Str.Principala nr.150, Com.Șercaia jud. Brașov	Institutul de Stat pentru Testarea și Înregistrarea Soiurilor C.T.S. Șercaia	Agenția Națională de Consultanță Agricolă	34103 34063	Teren suprafața totală: 49,37 ha situat în următoarele parcele: A1719=5,79 ha; A1722=3,76 ha; A1726=3,49 ha; A1727=3,23 ha; A1730=3,98 ha; L1815=1,92 ha; A1816=0,92 ha; A1819=2,44 ha; A1821=8,62 ha; A1823=1,07 ha; L1825=0,37 ha; De1813=0,06 ha; De1817=0,31 ha; De1820=0,17 ha; Fm1822=0,30 ha; Pș 1824=0,30 ha; Cc1814=0,04 ha. Suprafața curții construcții: 0,04 ha. Suprafața construită: 308 mp. Clădire administrativă; Sc=308 mp; P; Scc=400 mp; cărămidă
14.	Calea Zimandului, nr.6, loc. Arad, Jud. Arad	Institutul de Stat pentru Testarea și Înregistrarea Soiurilor C.T.S. Arad	Agenția Națională de Consultanță Agricolă	34096	Teren în suprafața de: 23,03 ha situat în următoarele parcele: A126/4/7/1/12=3,27 ha; A1819/5/2=1,46 ha; A1778=18,3 ha..
15.	Com. Tariverde Jud. Constanța	Institutul de Stat pentru Testarea și Înregistrarea Soiurilor C.T.S. Cogealac	Agenția Națională de Consultanță Agricolă	34111	Teren în suprafața de: 23,90 ha situat în următoarele parcele: P667/1=1,50 ha; P662/1=2,40 ha; A1277/1=20,00 ha.
16.	Com. Dor Mărunț Jud. Călărași	Institutul de Stat pentru Testarea și Înregistrarea Soiurilor C.T.S. Dâlga	Agenția Națională de Consultanță Agricolă	34106	Teren în suprafața de: 18 ha situat în următoarea parcelă: A453/1=18,00 ha.
17.	Str. Gării, nr. 668 loc. Hârman Jud. Brașov	Institutul de Stat pentru Testarea și Înregistrarea Soiurilor C.T.S. Hârman	Agenția Națională de Consultanță Agricolă	34102	Teren în suprafața de: 23,68 ha situat în următoarea parcelă: A761/2=23,68 ha.
18.	Com. Inand Jud. Bihor	Institutul de Stat pentru Testarea și Înregistrarea Soiurilor C.T.S. Inand	Agenția Națională de Consultanță Agricolă	34098	Teren în suprafața de: 16,49 ha situat în următoarele parcele: A2925=12,23 ha; A2926=4,26 ha.
19.	Com. Mircea Vodă Jud. Brăila	Institutul de Stat pentru Testarea și Înregistrarea Soiurilor C.T.S. Mircea Vodă	Agenția Națională de Consultanță Agricolă	34101	Teren în suprafața de: 30 ha situat în următoarea parcelă: A391=30,00 ha.
20.	Str. M. Kogălniceanu, loc. Negrești Jud. Vaslui	Institutul de Stat pentru Testarea și Înregistrarea Soiurilor C.T.S. Negrești	Agenția Națională de Consultanță Agricolă	34132	Teren în suprafața de: 28,40 ha situat în următoarele parcele: A18=2,00 ha; A24=7,40 ha; A22=9,5 ha; A20=9,5 ha.
21.	Nou Com. Peciu Nou Jud. Timiș	Institutul de Stat pentru Testarea și Înregistrarea Soiurilor C.T.S. Peciu Nou	Agenția Națională de Consultanță Agricolă	34129	Teren în suprafața de: 14 ha situat în următoarea parcelă: A1392=14,00 ha
22.	Com. Giurguța Jud. Dolj	Institutul de Stat pentru Testarea și Înregistrarea Soiurilor C.T.S. Portărești	Agenția Națională de Consultanță Agricolă	34116	Teren în suprafața de: 10 ha situat în următoarea parcelă: A89=10,00 ha.

Nr. crt.	Locul unde sunt situate imobilele care se transmit	Persoana juridică de la care se transmit imobilele	Persoana juridică la care se transmit imobilele	Numărul de identificare atribuit de M.F.P.	Caracteristicile tehnice ale imobilelor
23.	Str. Volovățului, nr. 69, loc. Rădăuți Jud. Suceava	Institutul de Stat pentru Testarea și Înregistrarea Soiurilor C. T.S. Rădăuți	Agenția Națională de Consultanță Agricolă	34126	Teren în suprafața de: 14,40 ha situat în următoarele parcele: A429/2=12,79 ha; A429/1=1,61 ha.
24.	Șos. Puiești, nr. 21, loc. Râmniciu Sărat Jud. Buzău	Institutul de Stat pentru Testarea și Înregistrarea Soiurilor C. T.S. Râmniciu Sărat	Agenția Națională de Consultanță Agricolă	34104	Teren în suprafața de: 60 ha situat în următoarea parcelă: A90=60,00 ha.
25.	Com. Odoreu Jud Satu Mare	Institutul de Stat pentru Testarea și Înregistrarea Soiurilor C. T.S. Satu Mare	Agenția Națională de Consultanță Agricolă	34123	Teren în suprafața de: 11,67 ha situat în următoarea parcelă: A441=11,67 ha.
26.	Str. Viile Sibiului, nr 59, loc. Sibiu Jud. Sibiu	Institutul de Stat pentru Testarea și Înregistrarea Soiurilor C. T.S. Sibiu	Agenția Națională de Consultanță Agricolă	34125	Teren în suprafața de: 12,03 ha situat în următoarele parcele: A2870/2/1=9,65 ha; A2870/1=2,38 ha.
27.	Str. Tudor Vladimirescu, nr. 47 loc. Șimleu Silvaniei Jud Sălaj	Institutul de Stat pentru Testarea și Înregistrarea Soiurilor C. T.S. Șimleu Silvaniei	Agenția Națională de Consultanță Agricolă	34124	Teren în suprafața de: 10 ha situat în următoarele parcele: A1103=2,80 ha; A1104=7,20 ha.
28.	Com. Ulmi Jud. Dâmbovița	Institutul de Stat pentru Testarea și Înregistrarea Soiurilor C. T.S. Târgoviște	Agenția Națională de Consultanță Agricolă	34114	Teren în suprafața de: 13,77 ha situat în următoarea parcelă: A403=13,77 ha.
29.	Str. 1 Decembrie 1918, nr. 107 loc Tecuci Jud. Galați	Institutul de Stat pentru Testarea și Înregistrarea Soiurilor C. T.S. Tecuci	Agenția Națională de Consultanță Agricolă	34117	Teren în suprafața de: 10 ha situat în următoarea parcelă: A670=10 ha.
30.	Com. Troian Gară Jud. Teleorman	Institutul de Stat pentru Testarea și Înregistrarea Soiurilor C. T.S. Troian	Agenția Națională de Consultanță Agricolă	34127	Teren în suprafața de: 28,03 ha situat în următoarea parcelă: A22=28,03 ha.

GUVERNUL ROMÂNIEI

HOTĂRÂRE

**pentru modificarea și completarea Statutului Agenției Naționale
pentru Ocuparea Forței de Muncă, aprobat prin Hotărârea Guvernului nr. 768/2003**

În temeiul art. 108 din Constituția României, republicată,

Guvernul României adoptă prezenta hotărâre.

Art. I. — Statutul Agenției Naționale pentru Ocuparea Forței de Muncă, aprobat prin Hotărârea Guvernului nr. 768/2003, publicată în Monitorul Oficial al României, Partea I, nr. 487 din 7 iulie 2003, cu modificările și completările ulterioare, se modifică și se completează după cum urmează:

1. La articolul 3 alineatul (2), litera h) va avea următorul cuprins:

„h) asigură, la nivel regional, implementarea schemelor de finanțare nerambursabilă, componenta «Dezvoltarea Resurselor Umane», din cadrul Subprogramului PHARE 2003 — Coeziune economică și socială.“

2. La articolul 3 alineatul (2), după litera h) se introduce o nouă literă, litera i), cu următorul cuprins:

„i) îndeplinește atribuțiile de autoritate de implementare pentru schemele de finanțare nerambursabilă, componenta «Dezvoltarea Resurselor Umane», din cadrul Subprogramului PHARE 2004—2006 — Coeziune economică și socială.“

3. După alineatul (1¹) al articolului 4¹ se introduce un nou alineat, alineatul (1²), cu următorul cuprins:

„(1²) Organismul intermediar pentru Programul operațional sectorial pentru dezvoltarea resurselor umane îndeplinește atribuțiile prevăzute la art. 3 alin. (2) lit. g).“

4. Alineatul (2) al articolului 4¹ se abrogă.

5. Alineatele (3), (4) și (5) ale articolului 4¹ vor avea următorul cuprins:

„(3) Atribuțiile prevăzute la art. 3 alin. (2) lit. i) sunt îndeplinite prin unitățile de implementare a programului, unități fără personalitate juridică ce funcționează în cadrul celor 8 regiuni de dezvoltare și își desfășoară activitatea la sediul agențiilor pentru ocuparea forței de muncă din reședințele de județ în care își au sediile agențiile de dezvoltare regională.

(4) Unitățile de implementare a programului aplică la nivel regional și Programul operațional sectorial pentru dezvoltarea resurselor umane.

(5) Implementarea, la nivel județean, a schemelor de finanțare nerambursabilă pentru dezvoltarea resurselor umane se realizează de către unitățile de implementare a

programului prin compartimente de specialitate de implementare a programului, denumite în continuare *compartimente de implementare a programului*.“

6. După alineatul (5) al articolului 4¹ se introduce un nou alineat, alineatul (5¹), cu următorul cuprins:

(5¹) „Compartimentele de implementare a programului sunt subunități fără personalitate juridică în structura unităților de implementare a programului și își desfășoară activitatea la sediul agențiilor pentru ocuparea forței de muncă județene și a municipiului București.“

7. Alineatul (6) al articolului 4¹ va avea următorul cuprins:

„(6) Numărul de posturi necesar unităților de implementare a programului și compartimentelor de implementare a programului, structura și atribuțiile acestora se stabilesc prin hotărâre a Consiliului de administrație al Agenției Naționale pentru Ocuparea Forței de Muncă.“

8. Articolul 4² va avea următorul cuprins:

„Art. 4². — (1) Unitățile de implementare a programului îndeplinesc atribuția de implementare tehnică a schemelor de finanțare nerambursabilă, componenta «Dezvoltarea Resurselor Umane», din cadrul Subprogramului PHARE 2003 — Coeziune economică și socială.

(2) Unitățile de implementare a programului îndeplinesc atribuția de implementare tehnică a schemelor de finanțare nerambursabilă, componenta «Dezvoltarea Resurselor Umane», din cadrul Subprogramului PHARE 2004—2006 — Coeziune economică și socială.

(3) Pentru implementarea tehnică a schemelor de finanțare nerambursabilă, componenta «Dezvoltarea Resurselor Umane», din cadrul Subprogramului PHARE 2004—2006 — Coeziune economică și socială, unitățile de implementare a programului își vor îndeplini atribuțiile de implementare sub coordonarea Agenției de Implementare PHARE din cadrul Ministerului Muncii, Solidarității Sociale și Familiei.“

9. Anexele nr. 1 și 2 se înlocuiesc cu anexele nr. 1 și 2 care fac parte integrantă din prezenta hotărâre.

Art. II. — Hotărârea Guvernului nr. 768/2003 privind aprobarea Statutului Agenției Naționale pentru Ocuparea Forței de Muncă, publicată în Monitorul Oficial al României,

Partea I, nr. 487 din 7 iulie 2003, cu modificările și prezenta hotărâre, se va republica în Monitorul Oficial al României, Partea I, dându-se textelor o nouă numerotare.

PRIM-MINISTRU
CĂLIN POPESCU-TĂRICEANU

Contrasemnează:

Ministrul muncii, solidarității sociale și familiei,

Gheorghe Barbu

Ministrul administrației și internelor,

Vasile Blaga

Ministrul integrării europene,

Anca Daniela Boagiu

Ministrul finanțelor publice,

Sebastian Teodor Gheorghe Vlădescu

București, 3 februarie 2006.

Nr. 159.

ANEXA Nr. 1¹⁾

AGENȚIA NAȚIONALĂ PENTRU OCUPAREA FORȚEI DE MUNCĂ

Numărul maxim de posturi*): 205 (exclusiv președintele)

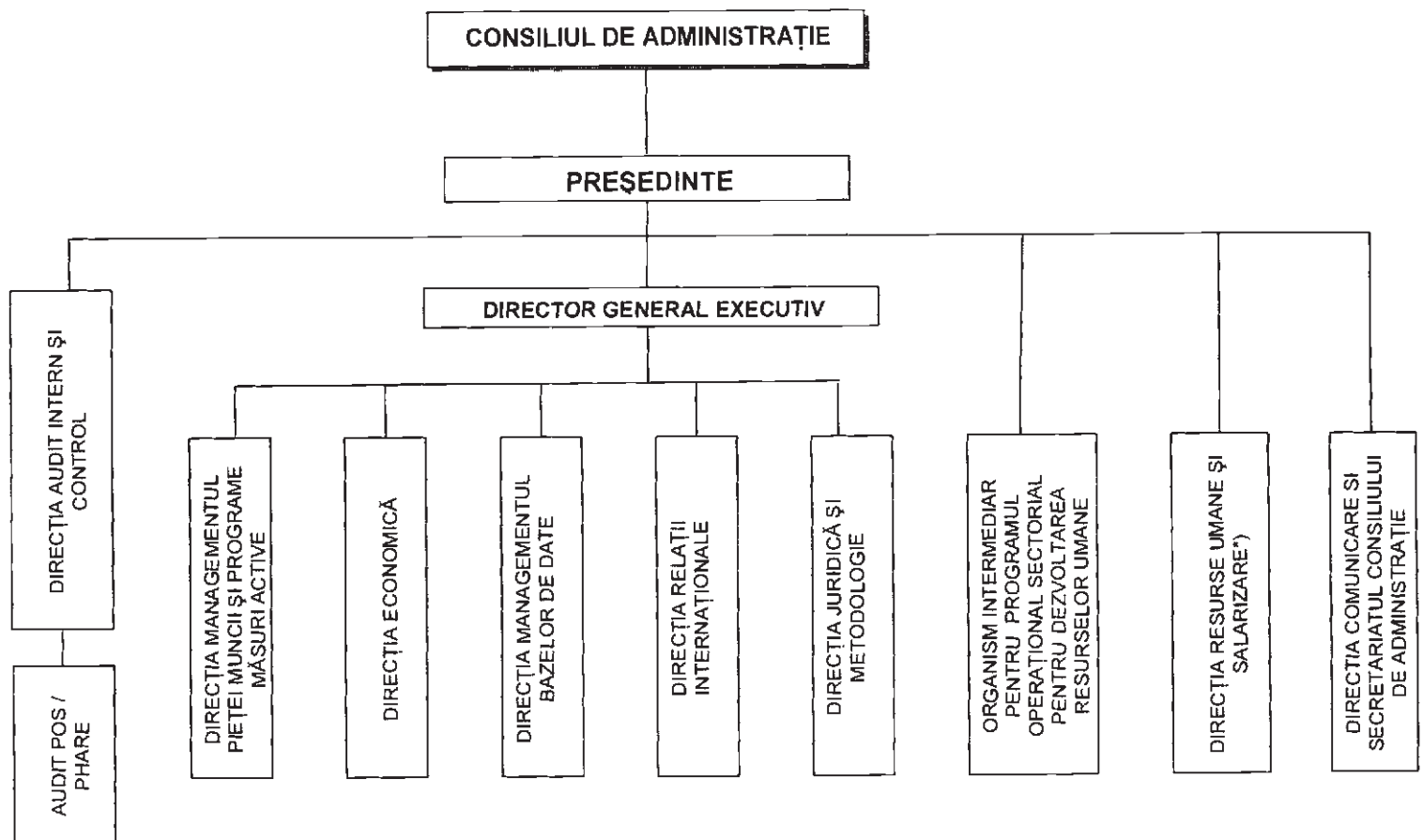

NOTĂ:

Organismul Intermediar pentru Programul Operațional Sectorial pentru Dezvoltarea Resurselor Umane funcționează cu un număr de 30 de posturi.

*): Include și Centrul Național de Formare Profesională a Personalului Propriu, care funcționează la nivel de serviciu.

¹⁾ Anexa nr. 1 este reprodusă în facsimil.

INSTITUȚIILE

care funcționează în subordinea Agenției Naționale pentru Ocuparea Forței de Muncă

1. În subordinea Agenției Naționale pentru Ocuparea Forței de Muncă funcționează ca unități cu personalitate juridică:

a) agențiile județene pentru ocuparea forței de muncă, respectiv a municipiului București;

b) centrele regionale de formare profesională a adulților.

2. În subordinea Agenției Naționale pentru Ocuparea Forței de Muncă funcționează ca unități fără personalitate juridică unitățile de implementare a programului.

3. Agențiile județene pentru ocuparea forței de muncă, respectiv a municipiului București, au în structură următoarele tipuri de subunități:

a) agențiile locale pentru ocuparea forței de muncă;

b) centrele proprii de formare profesională.

4. Agenția Națională pentru Ocuparea Forței de Muncă funcționează cu un număr maxim de 3.545 posturi, finanțate din bugetul asigurărilor pentru șomaj, din care pentru aparatul propriu 205 posturi, 3.051 posturi pentru agențiile județene pentru ocuparea forței de muncă și a municipiului București, 115 posturi pentru centrele regionale de formare profesională a adulților și 174 posturi pentru unitățile de implementare a programului.

5. Repartizarea numărului de posturi pentru instituțiile menționate la pct. 1 și 2 se face prin ordin al președintelui Agenției Naționale pentru Ocuparea Forței de Muncă.

GUVERNUL ROMÂNIEI

HOTĂRÂRE

privind exceptarea și reducerea temporară a taxelor vamale de import pentru unele categorii de mărfuri pentru anul 2006

În temeiul art. 108 din Constituția României, republicată, și al art. 70 din Legea nr. 141/1997 privind Codul vamal al României, cu modificările și completările ulterioare,

Guvernul României adoptă prezenta hotărâre.

Art. 1. — Taxele vamale aplicate la importul unor produse agricole și industriale în anul 2006 sunt cele prevăzute în anexa*) care face parte integrantă din prezenta hotărâre.

Art. 2. — Taxele vamale exceptate sau reduse la importul produselor agricole și industriale prevăzute în anexă sunt valabile de la 16 februarie 2006 la 31 decembrie 2006, inclusiv.

PRIM-MINISTRU
CĂLIN POPESCU-TĂRICEANU

Contrasemnează:

Ministrul economiei și comerțului,

Codruț Ioan Șereș

Ministrul agriculturii,
pădurilor și dezvoltării rurale,

Gheorghe Flutur

Ministrul finanțelor publice,
Sebastian Teodor Gheorghe Vlădescu

București, 13 februarie 2006.
Nr. 200.

*) Anexa este reprodusă în facsimil.

ANEXĂ

Taxele vamale aplicate la importul unor produse agricole și industriale în anul 2006

	Cod tarifar	Denumirea marfii	taxa vamala de baza	taxa vamala 2006
	0102.90.05	--- Cu o greutate de maximum 80kg	270	ex
	0102.90.21	---- Destinate sacrificarii	270	ex
	0102.90.29	---- Altele	270	ex
	0102.90.41	---- Destinate sacrificarii	270	ex
	0102.90.49	---- Altele	270	ex
	0102.90.51	----- Destinate sacrificarii	270	25
	0102.90.59	----- Altele	270	25
	0102.90.61	----- Destinate sacrificarii	270	25
	0102.90.69	----- Altele	270	25
	0102.90.71	----- Destinate sacrificarii	270	25
	0102.90.79	----- Altele	270	25
	0103.92.19	---- Altele	270	20
	0104.10.30	--- Mieii (pâna la un an)	225	15
	0104.10.80	--- Altele	225	15
ex	0105.11.11	----- De rase ouatoare (reproducatori din linii pure sau bunici)	15	Ex
ex	0105.11.19	----- Altele (reproducatori din linii pure sau bunici din rasele de carne)	15	Ex
	0105.12.00	-- Curcani si curci	15	Ex
	0105.19.20	--- Gâste	15	Ex
	0105.19.90	--- Rate si bibilici	15	Ex
	0201.10.00	- In carcase sau semicarcase	288	20
	0201.20.20	-- Sferturi numite "compensate"	288	20
	0201.20.30	-- Sferturi anterioare neseperate sau separate	228	20
	0201.20.50	-- Sferturi posterioare neseperate sau separate	228	20
	0201.20.90	-- Altele	288	20
	0201.30.00	- Dezosata	288	20
	0202.10.00	- In carcase sau semicarcase	315	20
	0202.20.10	-- Sferturi numite "compensate"	315	20
	0202.20.30	-- Sferturi anterioare neseperate sau separate	315	20
	0202.20.50	-- Sferturi posterioare neseperate sau separate	315	20
	0202.20.90	-- Altele	315	20

*Cu prefixul "ex" din prima coloana au fost marcate situatiile in care din intregul cod tarifar sunt supuse prevederilor actului normativ numai produsele mentionate intre paranteze.

	0202.30.10	-- Sferturi anterioare, intregi sau taiate in maximum cinci bucati, fiecare sfert fiind prezentat intr-un singur bloc congelat; sferturi numite "compensate" prezentate in doua blocuri congelate, unul dintre ele continând partea anterioara a carcasei, intreaga sau taiata in maximum cinci bucati, iar celalalt continând sfertul posterior, intr-o singura bucata, fara muschiul file	315	20
	0202.30.50	-- Bucati rezultate din sferturi anterioare si din piept, numite "australiene"	315	20
	0202.30.90	-- Altele	315	20
ex	0202.30.90	--- Altele (carne vita lucru)	315	ex
	0203.11.10	--- De animale din specia porcine domestice	333	10
	0203.11.90	--- Altele	333	20
	0203.12.11	---- Jamboane si parti din acestea	333	20
	0203.12.19	---- Spete si parti din acestea	333	20
	0203.12.90	--- Altele	333	20
	0203.19.11	---- Parti anterioare si parti din acestea	333	20
	0203.19.13	---- Spinari si parti din acestea, nedezosate	333	20
	0203.19.15	---- Piept (împanat) si parti de piept	333	20
	0203.19.55	----- Dezosate	333	20
	0203.19.59	----- Altele	333	20
	0203.19.90	--- Altele	333	20
	0203.21.10	--- De animale din specia porcine domestice	333	45
	0203.21.90	--- Altele	333	20
	0203.22.11	---- Jamboane si parti din acestea	333	ex
	0203.22.19	---- Spete si parti din acestea	333	ex
	0203.22.90	--- Altele	333	20
	0203.29.11	---- Parti anterioare si parti din acestea	333	20
	0203.29.13	---- Spinari si parti din acestea, nedezosate	333	20
	0203.29.15	---- Piept (Impanat) si parti de piept	333	ex
	0203.29.55	----- Dezosate	333	20
ex	0203.29.55	----- Dezosate (carne porc lucru, ceafă porc, muşchi file)	333	ex
	0203.29.59	----- Altele	333	20
	0203.29.90	--- Altele	333	20
	0206.10.10	-- Destinate fabricarii produselor farmaceutice	315	ex
	0206.10.91	--- Ficat	315	20
	0206.10.95	--- Muschiul gros si muschiul subtire ai diafragmei	315	20
	0206.10.99	--- Altele	315	20
	0206.21.00	-- Limba	315	20
	0206.22.00	-- Ficat	315	20
ex	0206.22.00	--- Ficat (Destinat fabricarii produselor farmaceutice)	315	ex
	0206.29.10	--- Destinate fabricarii produselor farmaceutice	315	ex
	0206.29.91	---- Muschiul gros si muschiul subtire ai diafragmei	315	20
	0206.29.99	---- Altele	315	20
	0206.30.00	- Din specia porcine, proaspete sau refrigerate	315	20
ex	0206.30.00	-- Din specia porcine, proaspete sau refrigerate (Destinat fabricarii produselor farmaceutice)	315	ex
	0206.41.00	-- Ficat	315	10
ex	0206.41.00	--- Ficat (Destinat fabricarii produselor farmaceutice)	315	ex
	0206.49.20	--- Din specia porcine domestice	315	20
ex	0206.49.20	---- Din specia porcine domestice (Destinate fabricarii produselor farmaceutice)	315	ex
	0206.49.80	--- Altele	315	20
ex	0206.49.80	---- Altele (Destinate fabricarii produselor farmaceutice)	315	ex
	0206.80.10	-- Destinate fabricarii produselor farmaceutice	315	ex
	0206.90.10	-- Destinate fabricării produselor farmaceutice	315	ex



	0207.11.10	--- Fara pene, eviscerate, cu cap si picioare, denumite "pui 83%"	96	45
	0207.11.30	--- Fara pene, eviscerate, fara cap si picioare, dar cu gât, inima, ficat si pipota, denumite "pui 70%"	96	45
	0207.11.90	--- Fara pene, eviscerate, fara cap, picioare, gât, inima, ficat si pipota, denumite "pui 65%", sau altfel prezentate	96	45
	0207.12.10	--- Fara pene, eviscerate, fara cap si picioare, dar cu gât, inima, ficat si pipota, denumite "pui 70%"	96	45
	0207.12.90	--- Fara pene, eviscerate, fara cap, picioare, gât, inima, ficat si pipota, denumite "pui 65%", sau altfel prezentate	96	45
	0207.13.10	---- Dezosate	96	45
	0207.13.20	----- Jumatati sau sferturi	96	45
	0207.13.30	----- Aripi întregi, cu sau fara vârfuluri	96	45
	0207.13.40	----- Spate, gâturi, spate cu gâturi împreuna, târtite si vârfuluri de aripi	96	45
	0207.13.50	----- Piepti si bucati de piepti	96	45
	0207.13.60	----- Pulpe si bucati de pulpe	96	45
	0207.13.70	----- Altele	96	45
	0207.13.91	---- Ficat	96	45
	0207.13.99	---- Altele	96	45
	0207.14.10	---- Dezosate	96	45
	0207.14.20	----- Jumatati sau sferturi	96	45
ex	0207.14.20	----- Jumatati sau sferturi (de la 16 februarie la 15 august incl.)	96	70
	0207.14.30	----- Aripi întregi, cu sau fara vârfuluri	96	45
	0207.14.40	----- Spate, gâturi, spate cu gâturi impreuna, târtite si vârfuluri de aripi	96	45
	0207.14.50	----- Piepti si bucati de piepti	96	45
	0207.14.60	----- Pulpe si bucati de pulpe	96	45
ex	0207.14.60	----- Pulpe si bucati de pulpe(de la 16 februarie la 15 august incl.)	96	70
	0207.14.70	----- Altele	96	45
	0207.14.91	---- Ficat	96	45
	0207.14.99	---- Altele	96	45
	0207.24.10	--- Fara pene, eviscerati, fara cap si picioare, dar cu gât, inima, ficat si pipota, denumiti "curcani 80%"	96	35
	0207.24.90	--- Fara pene, eviscerati, fara cap, picioare, gât, ficat, inima si pipota, denumiti "curcani 73%", sau altfel prezentati	96	35
	0207.25.10	--- Fara pene, eviscerati, fara cap, picioare, dar cu gât, ficat, inima si pipota, denumiti „curcani 80% ”	96	35
	0207.25.90	--- Fara pene, eviscerati, fara cap, picioare, gât, inima si pipota, denumiti "curcani 73%", sau altfel prezentati	96	35
	0207.26.10	---- Dezosate	96	35
	0207.26.20	----- Jumatati sau sferturi	96	35
	0207.26.30	----- Aripi întregi, cu sau fara vârfuluri	96	35
	0207.26.40	----- Spate, gâturi, spate cu gâturi impreuna, târtite si vârfuluri de aripi	96	35
	0207.26.50	----- Piepti si bucati de piepti	96	35
	0207.26.60	----- Copane si bucati de copane	96	35
	0207.26.70	----- Altele	96	35
	0207.26.80	----- Altele	96	35
	0207.26.91	---- Ficat	96	35
	0207.26.99	---- Altele	96	35
	0207.27.10	---- Dezosate	96	35
	0207.27.20	----- Jumatati sau sferturi	96	35
	0207.27.30	----- Aripi întregi, cu sau fara vârfuluri	96	35
	0207.27.40	----- Spate, gâturi, spate cu gâturi impreuna, târtite si vârfuluri de aripi	96	35
	0207.27.50	----- Piepti si bucati de piepti	96	35

0207.27.60	----- Copane si bucati de copane	96	35
0207.27.70	----- Altele	96	35
0207.27.80	----- Altele	96	35
0207.27.91	---- Ficat	96	35
0207.27.99	---- Altele	96	35
0207.32.11	---- Fara pene si sânge, eviscerate sau neeviscerate, cu cap si picioare, denumite "rate 85%"	96	45
0207.32.15	---- Fara pene, eviscerate, fara cap si picioare, dar cu gât, inima, ficat si pipota, denumite "rate 70%"	96	45
0207.32.19	---- Fara pene, eviscerate, fara cap, picioare, gât, inima, ficat si pipota, denumite "rate 63%", sau altfel prezentate	96	45
0207.32.51	---- Fara pene si sânge, neeviscerate, cu cap si picioare, denumite "gâste 82%"	96	45
0207.32.59	---- Fara pene, eviscerate, fara cap si picioare, cu sau fara inima si pipota, denumite "gâste 75%", sau altfel prezentate	96	45
0207.32.90	--- De bibilici	96	45
0207.33.11	---- Fara pene, eviscerate, fara cap si picioare, dar cu gât, inima, ficat si pipota, denumite "rate 70%"	96	45
0207.33.19	---- Fara pene, eviscerate, fara cap, picioare, gât, inima, ficat si pipota, denumite "rate 63%", sau altfel prezentate	96	45
0207.33.51	---- Fara pene si sânge, neeviscerate, cu cap si picioare, denumite "gâste 82%"	96	45
0207.33.59	---- Fara pene, eviscerate, fara cap si picioare, cu sau fara inima si pipota, denumite "gâste 75%", sau altfel prezentate	96	45
0207.33.90	--- De bibilici	96	45
0207.34.10	--- De gâste	96	45
0207.34.90	--- De rate	96	45
0207.35.11	----- De gâste	96	45
0207.35.15	----- De rate sau bibilici	96	45
0207.35.21	----- De rate	96	45
0207.35.23	----- De gâste	96	45
0207.35.25	----- De bibilici	96	45
0207.35.31	----- Aripi întregi, cu sau fara vârfuluri	96	45
0207.35.41	----- Spate, gâturi, spate cu gâturi împreuna, târtite si vârfuluri de aripi	96	45
0207.35.51	----- De gâste	96	45
0207.35.53	----- De rate sau bibilici	96	45
0207.35.61	----- De gâste	96	45
0207.35.63	----- De rate sau bibilici	96	45
0207.35.71	----- Parti numite "trunchi de gâste sau rate"	96	45
0207.35.79	----- Altele	96	45
0207.35.91	---- Ficat, altul decât ficatul gras	96	45
0207.35.99	---- Altele	96	45
0207.36.11	----- De gâste	96	45
0207.36.15	----- De rate sau bibilici	96	45
0207.36.21	----- De rate	96	45
0207.36.23	----- De gâste	96	45
0207.36.25	----- De bibilici	96	45
0207.36.31	----- Aripi întregi, chiar fara vârfuluri	96	45
0207.36.41	----- Spate, gâturi, spate cu gâturi împreuna, târtite si vârfuluri de aripi	96	45
0207.36.51	----- De gâste	96	45
0207.36.53	----- De rate sau bibilici	96	45
0207.36.61	----- De gâste	96	45
0207.36.63	----- De rate sau bibilici	96	45
0207.36.71	----- Parti numite "trunchi de gâste sau rate"	96	45

	0207.36.79	----- Altele	96	45
	0207.36.81	----- Ficat gras de gâsca	96	45
	0207.36.85	----- Ficat gras de rata	96	45
	0207.36.89	----- Altele	96	45
	0207.36.90	----- Altele	96	45
	0209.00.11	-- Proaspata, refrigerata, congelata, sarata sau in saramura	128	ex
	0210.11.11	----- Jamboane si parti din acestea	128	45
	0210.11.19	----- Spete si parti din acestea	128	45
	0210.11.31	----- Jamboane si parti din acestea	128	45
	0210.11.39	----- Spete si parti din acestea	128	45
	0210.11.90	--- Altele	128	45
	0210.12.11	---- Sarat sau in saramura	128	45
	0210.12.19	---- Uscat sau afumat	128	45
	0210.12.90	--- Altele	128	45
	0210.19.10	----- Semicarcasa de bacon sau trei sferturi anterior	128	45
	0210.19.20	----- Trei sferturi posterior sau mijloc	128	45
	0210.19.30	----- Partea anterioara si bucati din aceasta	128	45
	0210.19.40	----- Spinari si bucati din acestea	128	45
	0210.19.50	----- Altele	128	45
	0210.19.60	----- Partea anterioara si bucati din aceasta	128	45
	0210.19.70	----- Spinari si bucati din acestea	128	45
	0210.19.81	----- Dezosate	128	45
	0210.19.89	----- Altele	128	45
	0210.19.90	--- Altele	128	45
	0210.20.10	-- Nedezosata	128	40
	0210.20.90	-- Dezosata	128	40
	0210.99.51	----- Muschiul gros si muschiul subtire ai diafragmei	128	40
	0401.10.10	-- In ambalaje directe cu un continut net de maximum 2 l	128	35
	0401.10.90	-- Altele	128	35
	0401.20.11	--- In ambalaje directe cu un continut net de maximum 2 l	128	35
	0401.20.19	--- Altele	128	35
	0401.20.91	--- In ambalaje directe cu un continut net de maximum 2 l	128	35
	0401.20.99	--- Altele	128	35
	0401.30.11	--- In ambalaje directe cu un continut net de maximum 2 l	128	35
	0401.30.19	--- Altele	128	35
	0401.30.31	--- In ambalaje directe cu un continut net de maximum 2 l	128	35
	0401.30.39	--- Altele	128	35
	0401.30.91	--- In ambalaje directe cu un continut net de maximum 2 l	128	35
	0401.30.99	--- Altele	128	35
	0402.10.11	--- In ambalaje directe cu un continut net de maximum 2,5kg	248	45
	0402.10.19	--- Altele	248	45
	0402.10.91	--- In ambalaje directe cu un continut net de maximum 2,5kg	248	45
	0402.10.99	--- Altele	248	45
	0402.21.11	---- In ambalaje directe cu un continut net de maximum 2,5kg	128	45
	0402.21.17	----- Cu un continut de grasimi de maximum 11% din greutate	128	45
	0402.21.19	----- Cu un continut, in greutate, de grasimi peste 11%, dar maximum 27%	128	45
	0402.21.91	---- In ambalaje directe cu un continut net de maximum 2,5kg	128	45
	0402.21.99	---- Altele	128	45
	0402.29.11	---- Lapte special numit "pentru sugari", in recipiente inchise ermetic, cu un continut net de maximum 500g si cu un continut de grasimi peste 10% din greutate	128	ex
	0402.29.15	----- In ambalaje directe cu un continut net de maximum 2,5kg	128	45
ex	0402.29.15	----- In ambalaje directe cu un continut net de maximum 2,5 kg (Lapte special numit "pentru sugari", in recipiente inchise ermetic, cu un continut net de maximum 2,5 kg)	128	ex

	0402.29.19	----- Altele	128	45
	0402.29.91	---- In ambalaje directe cu un continut net de maximum 2,5kg	128	45
	0402.29.99	---- Altele	128	45
	0402.91.11	---- In ambalaje directe cu un continut net de maximum 2,5kg	128	45
	0402.91.19	---- Altele	128	45
ex	0402.91.19	----- Altele (Lapte concentrat lichid de la 1.01 la 31.03)	128	ex
	0402.91.31	---- In ambalaje directe cu un continut net de maximum 2,5kg	128	45
	0402.91.39	---- Altele	128	45
	0402.91.51	---- In ambalaje directe cu un continut net de maximum 2,5kg	128	45
	0402.91.59	---- Altele	128	45
	0402.91.91	---- In ambalaje directe cu un continut net de maximum 2,5kg	128	45
	0402.91.99	---- Altele	128	45
	0402.99.11	---- In ambalaje directe cu un continut net de maximum 2,5kg	128	45
	0402.99.19	---- Altele	128	45
	0402.99.31	---- In ambalaje directe cu un continut net de maximum 2,5kg	128	45
	0402.99.39	---- Altele	128	45
	0402.99.91	---- In ambalaje directe cu un continut net de maximum 2,5kg	128	45
	0402.99.99	---- Altele	128	45
	0403.10.11	---- De maximum 3% din greutate	100	25
	0403.10.13	---- Peste 3%, dar maximum 6% din greutate	100	25
	0403.10.19	---- Peste 6% din greutate	100	25
	0403.10.31	---- De maximum 3% din greutate	100	25
	0403.10.33	---- Peste 3%, dar maximum 6% din greutate	100	25
	0403.10.39	---- Peste 6% din greutate	100	25
	0403.90.11	----- De maximum 1,5% din greutate	100	30
	0403.90.13	----- Peste 1,5%, dar maximum 27% din greutate	100	30
	0403.90.19	----- Peste 27% din greutate	100	30
	0403.90.31	----- De maximum 1,5% din greutate	100	30
	0403.90.33	----- Peste 1,5%, dar maximum 27% din greutate	100	30
	0403.90.39	----- Peste 27% din greutate	100	30
	0403.90.51	----- De maximum 3% din greutate	100	30
	0403.90.53	----- Peste 3%, dar maximum 6% din greutate	100	30
	0403.90.59	----- Peste 6% din greutate	100	30
	0403.90.61	----- De maximum 3% din greutate	100	30
	0403.90.63	----- Peste 3%, dar maximum 6% din greutate	100	30
	0403.90.69	----- Peste 6% din greutate	100	30
	0404.10.26	----- De maximum 1,5% din greutate	120	25
	0404.10.28	----- Peste 1,5%, dar maximum 27% din greutate	120	25
	0404.10.32	----- Peste 27% din greutate	120	25
	0404.10.34	----- De maximum 1,5% din greutate	120	25
	0404.10.36	----- Peste 1,5%, dar maximum 27% din greutate	120	25
	0404.10.38	----- Peste 27% din greutate	120	25
	0404.10.48	----- De maximum 1,5% din greutate	120	25
	0404.10.52	----- Peste 1,5%, dar maximum 27% din greutate	120	25
	0404.10.54	----- Peste 27% din greutate	120	25
	0404.10.56	----- De maximum 1,5% din greutate	120	25
	0404.10.58	----- Peste 1,5%, dar maximum 27% din greutate	120	25
	0404.10.62	----- Peste 27% din greutate	120	25
	0404.10.72	----- De maximum 1,5% din greutate	120	25
	0404.10.74	----- Peste 1,5%, dar maximum 27% din greutate	120	25
	0404.10.76	----- Peste 27% din greutate	120	25
	0404.10.78	----- De maximum 1,5% din greutate	120	25
	0404.10.82	----- Peste 1,5%, dar maximum 27% din greutate	120	25
	0404.10.84	----- Peste 27% din greutate	120	25
	0404.90.21	--- De maximum 1,5% din greutate	120	25

0404.90.23	- - - Peste 1,5%, dar maximum 27% din greutate	120	25
0404.90.29	- - - Peste 27% din greutate	120	25
0404.90.81	- - - De maximum 1,5% din greutate	120	25
0404.90.83	- - - Peste 1,5%, dar maximum 27% din greutate	120	25
0404.90.89	- - - Peste 27% din greutate	120	25
0405.10.11	- - - - In ambalaje directe cu un continut net de maximum 1 kg	200	45
0405.10.19	- - - - Altele	200	45
0405.10.30	- - - Unt recombinat	200	45
0405.10.50	- - - Unt din zer	200	45
0405.10.90	- - Altele	200	45
0405.20.90	- - Cu un continut de grasimi, peste 75%, dar maximum 80% din greutate	200	45
0405.90.10	- - Cu un continut de grasimi de minimum 99,3% din greutate si cu un continut de apa de maximum 0,5% din greutate	200	45
0405.90.90	- - Altele	200	45
0406.10.20	- - Cu un continut de grasimi de maximum 40% din greutate	270	45
0406.10.80	- - Altele	270	45
0406.20.10	- - Brânza Glarus cu ierburi (zisa si "Schabziger"), fabricata din lapte smântânit cu adaos de ierburi fin macinate	270	45
0406.20.90	- - Altele	270	45
0406.30.10	- - La fabricarea carora nu s-au folosit alte brânzeturile, decât Emmental, Gruyere si Appenzell si care pot avea adaugata brânza Glarus cu ierburi (zisa si "Schabzinger"), conditionate pentru vânzarea cu amanuntul, cu un continut de grasimi in substanta uscata de maximum 56% din greutate	270	45
0406.30.31	- - - - De maximum 48% din greutate	270	45
0406.30.39	- - - - Peste 48% din greutate	270	45
0406.30.90	- - - Cu un continut de grasimi peste 36% din greutate	270	45
0406.40.10	- - Roquefort	270	45
0406.40.50	- - Gorgonzola	270	45
0406.40.90	- - Altele	270	45
0406.90.01	- - Destinate prelucrării	270	45
0406.90.13	- - - Emmental	270	45
0406.90.15	- - - Gruyere, Sbrinz	270	45
0406.90.17	- - - Bergkase, Appenzell	270	45
0406.90.18	- - - Brânza Fribourgeois, Vacherin Mont d'Or si Tete de Moine	270	45
0406.90.19	- - - Brânza Glarus cu ierburi (zisa si Schabziger), fabricata din lapte smântânit cu adaos de ierburi fin macinate	270	45
0406.90.21	- - - Brânza Cheddar	270	45
0406.90.23	- - - Brânza Edam	270	45
0406.90.25	- - - Brânza Tilsit	270	45
0406.90.27	- - - Brânza Butterkäse	270	45
0406.90.29	- - - Cascaval	270	45
0406.90.31	- - - - Din lapte de oaie sau de bivolita, in recipiente continând saramura, sau in burduf din piele de oaie sau de capra	270	45
0406.90.33	- - - - Altele	270	45
0406.90.35	- - - Kefalotyri	270	45
0406.90.37	- - - Finlandia	270	45
0406.90.39	- - - Jarlsberg	270	45
0406.90.50	- - - - Brânza din lapte de oaie sau de bivolita, in recipiente continând saramura, sau in burduf din piele de oaie sau capra	270	45
0406.90.61	- - - - - Grana Padano, Parmigiano Reggiano	270	45
0406.90.63	- - - - - Fiore Sardo, Pecorino	270	45
0406.90.69	- - - - - Altele	270	45
0406.90.73	- - - - - Provolone	270	45
0406.90.75	- - - - - Asiago, Caciocavallo, Montasio, Ragusano	270	45

	0406.90.76	----- Danbo, Fontal, Fontina, Fynbo, Havarti, Maribo, Samsø	270	45
	0406.90.78	----- Gouda	270	45
	0406.90.79	----- Esrom, Italice, Kernhem, Saint- Nectaire, Saint-Paulin, Taleggio	270	45
	0406.90.81	----- Cantal, Cheshire, Wensleydale, Lancashire, Double Gloucester, Blarney, Colby, Monterey	270	45
	0406.90.82	----- Camembert	270	45
	0406.90.84	----- Brie	270	45
	0406.90.85	----- Kefalograviera, Kasseri	270	45
	0406.90.86	----- Peste 47%, dar maximum 52% din greutate	270	45
	0406.90.87	----- Peste 52%, dar maximum 62% din greutate	270	45
	0406.90.88	----- Peste 62%, dar maximum 72% din greutate	270	45
	0406.90.93	----- Peste 72% din greutate	270	45
	0406.90.99	----- Altele	270	45
	0407.00.11	--- De curci si de găste	135	40
	0407.00.19	--- Altele	135	40
	0407.00.30	-- Altele	135	40
	0408.11.80	--- Altele	120	40
	0408.19.81	---- Lichide	120	40
	0408.19.89	---- Altele, inclusiv congelate	120	40
	0408.91.80	--- Altele	120	40
	0408.99.80	--- Altele	120	40
	0502.10.00	- Par de porc sau de mistret si deseuri din par de porc sau de mistret	40	ex
	0503.00.00	Par de cal si deseuri din par de cal, aranjat sau nu in straturi, cu sau fara suport	40	5
	0504.00.00	Intestine, vezici si stomacuri de animale, intregi sau bucati (altele decât cele de peste), proaspete, refrigerate sau congelate, sarate, in saramura, uscate sau afumate	100	10
ex	0504.00.00.	- Intestine, vezici si stomacuri de animale, intregi sau bucati (altele decât cele de peste), proaspete, refrigerate sau congelate, sarate, in saramura, uscate sau afumate (Intestine)	100	ex
	0505.10.90	-- Altele	85	10
	0505.90.00	- Altele	85	10
	0701.10.00	- Destinati însamântării	160	40
	0701.90.10	-- Destinati fabricării amidonului	180	40
	0701.90.50	--- Cartofi noi, de la 1 ianuarie la 30 iunie	180	40
ex	0701.90.50	---- Cartofi noi, de la 1 ianuarie la 30 iunie (De la 16 mai la 30 iunie)	180	50
	0701.90.90	--- Altele	180	40
ex	0701.90.90	---- Altele (De la 16 mai la 30 iunie)	180	50
	0702.00.00	Tomate, in stare proaspata sau refrigerate	120	40
ex	0702.00.00	- Tomate, in stare proaspata sau refrigerate (De la 15 martie la 30 iunie)	120	90
ex	0702.00.00	- Tomate, in stare proaspata sau refrigerate (De la 1 iulie la 31 octombrie)	90	60
	0705.11.00	-- Salata verde varietatea cu capatâna	60	35
	0705.19.00	-- Altele	60	20
ex	0706.90.10	--- Telina de radacina (Apium graveolens rapaceum) (De la 1 mai la 31 decembrie)	45	31
ex	0707.00.05	-- Castraveti (De la 1 noiembrie la 28 februarie)	135	40
ex	0707.00.05	-- Castraveti (De la 1 martie la 15 mai)	135	60
	0709.51.00	-- Ciuperci din genul Agaricus	38	20
	0709.90.70	-- Dovlecei	45	20
	0801.11.00	-- Uscate	25	ex
	0801.19.00	-- Altele	25	ex
	0802.11.90	--- Altele	25	ex

	0802.12.90	- - - Altele	25	ex
	0802.21.00	- - In coaja	25	ex
	0802.22.00	- - Decojite	25	ex
	0802.50.00	- Fistic	25	ex
	0803.00.11	- - Banane din specia Musa paradisiaca (plantains)	70	20
	0803.00.19	- - Altele	70	20
	0803.00.90	- Uscate	70	20
	0804.30.00	- Ananas	32	20
	0805.40.00	- Grapefruit	28	20
	0805.50.10	- - Lamai (Citrus limon, Citrus limonum)	28	25
	0805.50.90	- - Lamai mici „limes” (Citrus aurantifolia, Citrus latifolia)	28	25
	0806.10.10	- - De masa	200	20
ex	0806.10.10	- - - De masa (De la 16 iulie la 31 octombrie)	200	50
	0806.20.10	- - Struguri de Corint	40	2,4
	0806.20.30	- - Struguri Sultana	40	2,4
	0806.20.90	- - Altele	40	2,4
	0808.10.80	- - Altele	200	20
ex	0808.10.80	- - - Din varietatea Golden Delicious (De la 1 ianuarie la 31 martie)	200	40
ex	0808.10.80	- - - Din varietatea Golden Delicious (De la 1 septembrie la 31 decembrie)	200	40
ex	0808.10.80	- - - Din varietatea Granny Smith (De la 1 ianuarie la 31 martie)	200	40
ex	0808.10.80	- - - Din varietatea Granny Smith (De la 1 septembrie la 31 decembrie)	200	40
ex	0808.10.80	- - - Altele (mere pentru cidru, prezentate in vrac, de la 16 decembrie la 15 septembrie)	200	60
ex	0808.10.80	- - - Altele (de la 1 ianuarie la 31 martie, altele decat merele pentru cidru prezentate in vrac)	200	40
ex	0808.10.80	- - - Altele (de la 1 noiembrie la 31 decembrie, altele decat merele pentru cidru prezentate in vrac)	200	40
	0809.10.00	- Caise	90	20
	0809.30.10	- - Piersici fara puf si nectarine	90	20
	0809.30.90	- - Altele	90	20
	0810.10.00	- Capsuni, fragi	80	20
ex	0810.10.00	- - Capsuni, fragi (De la 16 aprilie la 31 august)	80	40
	0810.40.30	- - Afine (fructe din specia Vaccinium myrtillus)	80	ex
	0901.11.00	- - Nedecafeinizata	50	5
	0901.12.00	- - Decafeinizata	50	5
	0901.21.00	- - Nedecofeinizata	50	25
	0901.22.00	- - Decafeinizata	50	25
	0902.10.00	- Ceai verde (nefermentat), prezentat In ambalaje directe cu un continut de maximum 3 kg	25	ex
	0902.20.00	- Ceai verde (nefermentat), altfel prezentat	25	ex
	0902.30.00	- Ceai negru (fermentat) si ceai partial fermentat, prezentat In ambalaje directe cu un continut de maximum 3 kg	25	ex
	0902.40.00	- Ceai negru (fermentat) si ceai partial fermentat, altfel prezentat	25	ex
	0903.00.00	Mate	25	ex
	0904.11.00	- - Nemacinat si nepulverizat	25	ex
	0904.12.00	- - Macinat sau pulverizat	25	ex
	0904.20.10	- - - Ardei dulci sau ardei grasi	50	10
	0904.20.30	- - - Altele	50	10
	0904.20.90	- - Macinat sau pulverizat	50	10
	0905.00.00	Vanilie	25	ex
	0906.10.00	- Nemacinate si nepulverizate	25	ex
	0906.20.00	- Macinate sau pulverizate	25	ex
	0907.00.00	Cuisoare (fructe intregi, cuisoare si codite)	25	ex
	0908.10.00	- Nucsoara	25	ex

0908.20.00	- Mirodenie din coaja uscata a nucsoarei	25	ex
0908.30.00	- Cardamom	25	ex
0909.10.00	- Seminte de anason sau de badian	38	5
0909.20.00	- Seminte de coriandru	38	5
0909.30.00	- Seminte de chimen (Cuminum cyminum)	38	5
0909.40.00	- Seminte de chimion (Carum Carvii)	38	5
0909.50.00	- Seminte de marar; bace de ienupar	38	5
0910.10.00	- Ghimbir	25	ex
0910.30.00	- Curcuma	25	ex
0910.40.13	- - - - Altele	25	5
0910.40.19	- - - Macinat sau pulverizat	25	5
0910.40.90	- - Frunze de dafin	25	ex
0910.50.00	- Curry	25	ex
0910.91.10	- - - Nemacinate si nepulverizate	25	ex
0910.91.90	- - - Macinate sau pulverizate	25	ex
0910.99.10	- - - Seminte de schinduf	25	ex
0910.99.91	- - - - Nemacinate si nepulverizate	25	ex
0910.99.99	- - - - Macinate sau pulverizate	25	ex
1001.10.00	- Grâu dur	240	ex
1001.90.10	- - Alac (Triticum spelta) destinat insamântarii	240	25
1001.90.91	- - - Grâu comun si meslin, destinate însamântarii	45	25
1001.90.99	- - - Altele	240	25
1002.00.00	Secara	240	25
1003.00.10	- Destinat insamântarii	45	25
1003.00.90	- Altele	240	25
1004.00.00	Ovaz	120	15
1005.10.11	- - - Hibrizi dubli si hibrizi Incrucisati	20	3
1005.10.13	- - - Hibrizi incrucisati de trei ori	20	3
1005.10.15	- - - Hibrizi simpli	20	3
1005.10.19	- - - Altele	20	3
1005.90.00	- Altele	240	30
1006.10.10	- - Destinat insamântarii	120	ex
1006.10.21	- - - - Cu bobul rotund	120	10
1006.10.23	- - - - Cu bobul mijlociu	120	10
1006.10.25	- - - - - Care au raportul lungime/ latime peste 2 dar sub 3	120	10
1006.10.27	- - - - - Care au raportul lungime/ latime minimum 3	120	10
1006.10.92	- - - - Cu bobul rotund	120	10
1006.10.94	- - - - Cu bobul mijlociu	120	10
1006.10.96	- - - - - Care au raportul lungime/ latime peste 2 dar sub 3	120	10
1006.10.98	- - - - - Care au raportul lungime/ latime minimum 3	120	10
1006.20.11	- - - Cu bobul rotund	120	10
1006.20.13	- - - Cu bobul mijlociu	120	10
1006.20.15	- - - - Care au raportul lungime/ latime peste 2 dar sub 3	120	10
1006.20.17	- - - - Care au raportul lungime/ latime minimum 3	120	10
1006.20.92	- - - Cu bobul rotund	120	10
1006.20.94	- - - Cu bobul mijlociu	120	10
1006.20.96	- - - - Care au raportul lungime/ latime peste 2 dar sub 3	120	10
1006.20.98	- - - - Care au raportul lungime/ latime minimum 3	120	10
1006.30.21	- - - - Cu bobul rotund	120	25
1006.30.23	- - - - Cu bobul mijlociu	120	25
1006.30.25	- - - - - Care au raportul lungime/ latime peste 2 dar sub 3	120	25
1006.30.27	- - - - - Care au raportul lungime/ latime minimum 3	120	25
1006.30.42	- - - - Cu bobul rotund	120	25
1006.30.44	- - - - Cu bobul mijlociu	120	25
1006.30.46	- - - - - Care au raportul lungime/latime peste 2 dar sub 3	120	25

	1006.30.48	----- Care au raportul lungime/latime minimum 3	120	25
	1006.30.61	---- Cu bobul rotund	120	25
	1006.30.63	---- Cu bobul mijlociu	120	25
	1006.30.65	----- Care au raportul lungime/ latime peste 2 dar sub 3	120	25
	1006.30.67	----- Care au raportul lungime/ latime minimum 3	120	25
	1006.30.92	---- Cu bobul rotund	120	25
	1006.30.94	---- Cu bobul mijlociu	120	25
	1006.30.96	----- Care prezinta un raport lungime/latime peste 2 dar sub 3	120	25
	1006.30.98	----- Care prezinta un raport lungime/latime minimum 3	120	25
	1006.40.00	- Orez sub forma de sparturi	120	10
	1007.00.10	- Hibrizi, destinati Insamantarii	18	ex
	1007.00.90	- Altele	18	ex
	1008.10.00	- Hrisca	18	ex
	1008.20.00	- Mei	18	ex
	1008.30.00	- Seminte de iarba-canarasului (Phalaris Canariensis)	18	ex
	1008.90.10	-- Triticale	18	ex
	1008.90.90	-- Altele	18	ex
	1101.00.11	-- De grâu dur	240	40
	1101.00.15	-- De grâu comun si alac	240	40
	1101.00.90	- Faina de meslin	240	40
	1102.10.00	- Faina de secara	240	40
	1102.20.10	-- Cu un continut de grasimi de maximum 1,5% din greutate	240	30
	1102.20.90	-- Altele	240	30
	1102.30.00	- Faina de orez	240	30
	1102.90.10	-- De orz	240	40
	1102.90.30	-- De ovaz	240	15
	1103.11.10	--- Din grâu dur	135	21
	1103.11.90	--- Din grâu comun si din alac (Triticum spelta)	135	21
	1103.13.10	--- Cu un continut de grasimi de maximum 1,5% din greutate	135	30
	1103.13.90	--- Altele	135	30
	1103.19.10	--- Din secara	135	15
	1103.19.30	--- Din orz	135	15
	1103.19.40	--- Din ovaz	135	15
	1103.19.50	--- Din orez	135	15
	1103.20.10	-- Din secara	135	15
	1103.20.20	-- Din orz	135	15
	1103.20.30	-- Din ovaz	135	15
	1103.20.40	-- Din porumb	135	15
	1103.20.50	-- Din orez	135	15
	1103.20.60	-- Din grâu	135	15
	1105.10.00	- Faina, gris si pudra	135	40
	1105.20.00	- Fulgi, granule si aglomerate sub forma de pelete	135	40
	1107.10.11	--- Prezentat sub forma de faina	200	30
	1107.10.19	--- Altele	200	30
	1107.10.91	--- Prezentate sub forma de faina	200	30
	1107.10.99	--- Altele	200	30
ex	1107.10.99	---- Altele (Malt folosit pentru fabricarea berii, de la 1 ianuarie la 30 iunie)	200	ex
	1107.20.00	- Prajit	200	30
	1108.14.00	-- Fecule de manioc	135	14
	1108.19.10	--- Amidon de orez	135	14
	1108.19.90	--- Altele	135	14
ex	1108.19.90	---- Altele (amidon de tapioca)	135	ex
	1109.00.00	Gluten de grâu, chiar uscat	160	ex
	1201.00.10	- Destinate insamantarii	25	ex

1201.00.90	- Altele	25	ex
1202.10.90	-- Altele	25	ex
1202.20.00	- Decorticate, chiar sfărâmate	25	ex
1204.00.90	- Altele	30	ex
1205.10.10	-- Destinate insamântării	30	ex
1205.10.90	-- Altele	30	ex
1205.90.00	- Altele	30	ex
1206.00.10	- Destinate insamântării	25	20
1206.00.91	-- Decorticate; în coji cu dungi albe sau gri	160	20
1206.00.99	-- Altele	160	20
1207.10.10	-- Destinate insamântării	25	ex
1207.10.90	-- Altele	25	ex
1207.20.10	-- Destinate insamântării	25	ex
1207.20.90	-- Altele	25	ex
1207.50.90	-- Altele	25	5
1207.91.10	--- Destinate insamântării	25	5
1207.91.90	--- Altele	25	5
1207.99.20	--- Destinate insamântării	25	ex
1207.99.91	---- Seminte de cânepa	25	ex
1207.99.98	---- Altele	25	ex
1208.10.00	- Din boabe de soia	25	ex
1208.90.00	- Altele	25	ex
1210.10.00	- Conuri de hamei, nemacinate și nici sub forma de pulbere sau pelete	170	20
1210.20.10	-- Conuri de hamei, macinate sau sub forma pulbere de sau pelete, cu un conținut ridicat de lupulina; lupulina	170	20
1210.20.90	-- Altele	170	20
1211.10.00	- Radacini de lemn dulce	25	ex
1211.20.00	- Radacini de ginseng	25	ex
1212.20.00	- Alge	25	ex
1212.30.00	- Sâmburi și miez de sâmburi de caise, piersici (inclusiv piersici fără puf și nectarine) sau prune	25	ex
1212.91.20	--- Uscată, chiar macinată	120	ex
1212.91.80	--- Altele	120	ex
1212.99.20	--- Trestie de zahăr	105	ex
1212.99.80	--- Altele	105	ex
1302.13.00	-- Din hamei	25	5
1302.19.90	--- Altele	25	5
1403.00.00	Materii vegetale de tipul celor folosite în principal pentru fabricarea maturilor sau perilor (de exemplu sorg, piassava, pir, istle), chiar sub forma de manunchiuri sau legături	80	5
1504.10.10	-- Cu un conținut de vitamina A de maximum 2500 unități internaționale per gram	20	10
1504.10.99	--- Altele	20	10
1504.20.90	-- Altele	20	10
1505.00.10	- Grasime de usuc brută (suintină)	160	ex
1505.00.90	- Altele	160	ex
1506.00.00	Alte grasimi și uleiuri animale și fracțiunile lor, chiar rafinate, dar nemodificate chimic	160	ex
1507.10.90	-- Altele	160	25
1507.90.90	-- Altele	160	25
1511.10.10	-- Destinat utilizării tehnice sau industriale, altul decât cel destinat fabricării produselor pentru alimentația umană	25	ex
1511.10.90	-- Altele	25	ex
1511.90.11	--- Prezentate în ambalaje directe, cu un conținut net de maximum 1kg	25	ex

1511.90.19	- - - Altfel prezentate	25	ex
1511.90.91	- - - Destinate utilizarii tehnice sau industriale, altele decât cele destinate fabricarii produselor pentru alimentatia umana	25	ex
1511.90.99	- - - Altele	25	ex
1512.11.91	- - - - De semințe de floarea-soarelui	180	40
1512.19.90	- - - Altele	180	35
1512.21.10	- - - Destinat utilizarii tehnice sau industriale, altul decât cel destinat fabricarii produselor pentru alimentatia umana	180	10
1512.21.90	- - - Altele	180	30
1512.29.10	- - - Destinate utilizarii tehnice sau industriale, altele decât cele destinate fabricarii produselor pentru alimentatia umana	180	10
1512.29.90	- - - Altele	180	10
1513.11.10	- - - Destinat utilizarii tehnice sau industriale, altul decât cel destinat fabricarii produselor pentru alimentatia umana	25	ex
1513.11.91	- - - - Prezentate in ambalaje directe, cu un continut net de maximum 1kg	25	ex
1513.11.99	- - - - Altfel prezentate	25	ex
1513.19.11	- - - - Prezentate in ambalaje directe, cu un continut net de maximum 1kg	25	ex
1513.19.19	- - - - Altfel prezentate	25	ex
1513.19.30	- - - - Destinate utilizarii tehnice sau industriale, altele decât cele destinate fabricarii produselor pentru alimentatia umana	25	ex
1513.19.91	- - - - Prezentate in ambalaje directe, cu un continut net de maximum 1kg	25	ex
1513.19.99	- - - - Altfel prezentate	25	ex
1513.21.10	- - - Destinate utilizarii tehnice sau industriale, altele decât cele destinate fabricarii produselor pentru alimentatia umana	25	ex
1513.21.30	- - - - Prezentate in ambalaje directe, cu un continut net de maximum 1kg	25	ex
1513.21.90	- - - - Altfel prezentate	25	ex
1513.29.11	- - - - Prezentate in ambalaje directe, cu un continut net de maximum 1kg	25	ex
1513.29.19	- - - - Altfel prezentate	25	ex
1513.29.30	- - - - Destinate utilizarii tehnice sau industriale, altele decât cele destinate fabricarii produselor pentru alimentatia umana	25	ex
1513.29.50	- - - - Prezentate in ambalaje directe, cu un continut net de maximum 1kg	25	ex
1513.29.90	- - - - Altele	25	ex
1515.90.59	- - - - Solide, altfel prezentate; fluide	85	10
1515.90.99	- - - - Solide, altfel prezentate; fluide	85	10
1517.10.90	- - Altele	170	40
1520.00.00	Glicerina bruta; ape si lesii de glicerina	23	ex
1521.90.99	- - - Altele	45	ex
1601.00.10	- Din ficat	180	45
1601.00.91	- - Cârnati si cârnaciori, uscati sau pentru tartine, nefierti	180	45
1601.00.99	- - Altele	180	45
1602.10.00	- Preparate omogenizate	180	45
1602.31.11	- - - Care contin numai carne de curcan nefiarta	180	45
1602.31.19	- - - Altele	180	45
1602.31.30	- - - Care contin carne sau organe de pasari de curte in proportie de minimum 25%, dar sub 57% din greutate (1)	180	45
1602.31.90	- - - Altele	180	45
1602.32.11	- - - - Nefierte	180	45
1602.32.19	- - - - Altele	180	45
1602.32.30	- - - Continand carne sau organe de pasari de curte in proportie de minimum 25% dar sub 57% din greutate (1)	180	45

	1602.32.90	--- Altele	180	45
	1602.39.21	---- Nefierte	180	45
	1602.39.29	---- Altele	180	45
	1602.39.40	--- Care contin carne sau organe de pasari de curte in proportie de minimum 25% dar sub 57% din greutate ⁽¹⁾	180	45
	1602.39.80	--- Altele	180	45
	1602.41.10	--- Din specia porcine domestice	225	45
	1602.42.10	--- Din specia porcine domestice	225	45
	1602.49.11	----- Spinari (fara coloana vertebrala) si parti din acestea, inclusiv amestecuri de spinari si jamboane	225	45
	1602.49.13	----- Coloana vertebrala si parti din aceasta, inclusiv amestecuri de coloana vertebrala si spete	225	45
	1602.49.15	----- Alte amestecuri care contin jamboane, spete sau spinari si parti din acestea	225	45
	1602.49.30	---- Care contin carne sau organe de orice fel, inclusiv grasimi de orice natura sau origine, In proportie de minimum 40% , dar sub 80%, din greutate	225	45
	1602.49.50	---- Care contin carne sau organe de orice fel, inclusiv grasimi de orice natura sau origine, sub 40% din greutate	225	45
	1602.50.10	-- Nefierte; amestecuri de carne sau organe fierte si de carne sau organe nefierte	180	40
	1602.50.31	---- "Corned beef"	180	40
	1602.50.39	---- Altele	180	40
	1602.50.80	--- Altele	180	40
	1701.11.10	--- Destinat rafinarii	180	60
	1701.11.90	--- Altele	180	60
	1701.12.10	--- Destinat rafinarii	180	60
	1701.12.90	--- Altele	180	60
	1701.91.00	-- La care s-au adaugat arome sau coloranti	180	90
	1701.99.10	--- Zahar alb	180	90
	1701.99.90	--- Altele	180	90
	1702.11.00	-- Care contin lactoza minimum 99 % din greutate, exprimata in lactoza anhidra calculata la materia uscata	170	ex
	1702.30.10	-- Izoglucoză	18	ex
	1702.30.51	---- Sub forma de pudra alba cristalina, aglomerata sau nu	18	ex
	1702.50.00	- Fructoza chimic pura	170	ex
	1702.60.10	-- Izoglucoza	170	30
	1702.90.30	-- Izoglucoza	170	40
	1703.90.00	- Altele	170	30
ex	1703.90.00	-- Altele (din sfecla de zahar, destinate fabricarii drojdiei de panificatie)	170	ex
	1801.00.00	Cacao boabe si sparturi de boabe de cacao, crude sau prajite	25	ex
	1802.00.00	Coji, pelicule (pielite) si alte resturi, de cacao	25	ex
	1806.10.15	-- Care nu contine zaharoza sau contine zaharoza sub 5 % din greutate (inclusiv zahar invertit calculat in zaharoza), sau izoglucoza calculata in zaharoza	206	34
	1806.10.20	-- Cu un continut de zaharoza de minimum 5 %, dar sub 65 % din greutate (inclusiv zahar invertit calculat in zaharoza), sau izoglucoza calculata in zaharoza	206	34
	1806.10.30	-- Cu un continut de zaharoza, (inclusiv zahar invertit calculat in zaharoza), sau izoglucoza calculata in zaharoza, de minimum 65 %, dar sub 80 % din greutate	206	34
	1806.10.90	-- Cu un continut de zaharoza, (inclusiv zahar invertit calculat in zaharoza) sau izoglucoza calculata in zaharoza de minimum 80 %	206	34

⁽¹⁾ pentru determinarea procentului de carne de pasare, greutatea oaselor nu se ia in considerare

1806.20.10	-- Cu un continut de unt de cacao de minimum 31 % din greutate, sau cu un continut de unt de cacao si grasimi din lapte de minimum 31% din greutate	206	32
1806.20.30	-- Cu un continut de unt de cacao si grasimi din lapte de minimum 25% din greutate si sub 31 % din greutate	206	32
1806.20.50	--- Cu un continut de unt de cacao de minimum 18 % din greutate	206	32
1806.20.70	--- Preparate numite "ciocolata cu lapte sfarâmata"	206	32
1806.20.80	--- Glazura de cacao	206	32
1806.20.95	--- Altele	206	32
1806.31.00	-- Umplute	206	45
1806.32.10	--- Cu adaos de cereale, fructe sau nuci	206	45
1806.32.90	--- Altele	206	45
1806.90.19	---- Altele	206	45
1806.90.31	---- Umplute	206	45
1806.90.39	---- Neumplute	206	45
1806.90.50	-- Dulciuri si inlocuitori ale acestora, fabricate din inlocuitori ai zaharului si care contin cacao	206	45
1806.90.60	-- Pastă pentru tartine care conține cacao	206	45
1806.90.70	-- Preparate continând cacao, pentru bauturi	206	45
1806.90.90	-- Altele	206	45
1901.10.00	- Preparate pentru alimentatia copiilor, conditionate pentru vânzarea cu amanuntul	45	ex
1902.20.10	-- Care contin pesti, crustacee, moluste sau alte nevertebrate acvatice, in proportie de peste 20 % din greutate	248	20
1903.00.00	Tapioca si inlocuitorii sai preparati din fecule, sub forma de fulgi, granule, bobite, criblura (resturi rezultate din cernere) sau alte forme similare	25	ex
1905.31.11	---- In ambalaje directe, cu un continut net de maximum 85 g	200	40
1905.31.19	---- Altele	200	40
1905.31.91	----- Sandwich de biscuiti	200	30
1905.31.99	----- Altele	200	30
1905.32.05	--- Cu un continut de apa peste 10 % din greutate	200	33
1905.32.11	---- In ambalaje directe, cu un continut net de maximum 85 g	200	40
1905.32.19	---- Altele	200	40
1905.32.91	----- Sarate, umplute sau neumplute	200	33
1905.32.99	----- Altele	200	40
1905.90.20	-- Hostii, casete goale pentru uz farmaceutic, vafe cu capac, pasta uscata de faina sau amidon, in foi si produse similare	200	40
2001.10.00	- Castraveti si cornison	200	30
2001.90.70	-- Ardei dulci sau ardei grasi	75	20
2001.90.93	-- Ceapa	120	30
2001.90.99	-- Altele	75	20
2002.10.10	-- Cojite	225	20
2002.10.90	-- Altele	225	20
2002.90.11	--- In ambalaje directe cu un continut net peste 1 kg	225	40
2002.90.19	--- In ambalaje directe cu un continut net de maximum 1 kg	225	40
2002.90.31	--- In ambalaje directe cu un continut net peste 1kg	225	40
2002.90.39	--- In ambalaje directe cu un continut net de maximum 1kg	225	40
2002.90.91	--- In ambalaje directe cu un continut net peste 1kg	225	40
2002.90.99	--- In ambalaje directe cu un continut net de maximum 1kg	225	40
2003.10.20	-- Conservate provizoriu, complet fierte	135	20
2003.10.30	-- Altele	135	20
2003.90.00	- Altele	135	20
2005.20.20	--- Taiati in felii subtiri, prajiti sau copti, chiar sarati sau aromatizati, in ambalaje ermetice, pentru consumul direct	128	20
2005.20.80	--- Altele	128	20

2005.40.00	- Mazare (Pisum sativum)	128	20
2005.51.00	-- Fasole boabe	128	20
2005.59.00	-- Altele	128	20
2005.70.10	-- In ambalaje directe cu un continut net de maximum 5 kg	128	25
2005.70.90	-- Altele	128	25
2007.10.10	-- Cu un continut de zahar peste 13 % din greutate	200	27
2007.10.99	---- Altele	200	27
2007.99.10	---- Piure si pasta de prune, in ambalaje directe, cu un continut net peste 100 kg si care sunt destinate prelucrării industriale	200	20
2007.99.20	---- Piure si pasta de castane	200	20
2007.99.31	----- De cirese, de visine	200	20
2007.99.33	----- De capsuni, de fragi	200	20
2007.99.39	----- Altele	200	20
2007.99.55	---- Piure si compot de mere	200	20
2007.99.57	---- Altele	200	25
2007.99.91	---- Piure si compot de mere	200	20
2007.99.98	---- Altele	200	20
2008.19.13	----- Migdale si fistic, prajite	88	10
2008.19.19	----- Altele	88	10
2008.19.91	---- Fructe tropicale cu coaja; amestecuri continând minimum 50% din greutate fructe tropicale cu coaja si fructe tropicale	88	10
2008.19.93	----- Migdale si fistic	88	10
2008.19.95	----- Altele	88	10
2008.19.99	----- Altele	88	10
2008.20.11	---- Cu un continut de zahar peste 17 % din greutate	88	10
2008.20.19	---- Altele	88	10
2008.20.31	---- Cu un continut de zahar peste 19 % din greutate	88	10
2008.20.39	---- Altele	88	10
2008.20.51	---- Cu un continut de zahar peste 17 % din greutate	88	10
2008.20.59	---- Altele	88	10
2008.20.71	---- Cu un continut de zahar peste 19 % din greutate	88	10
2008.20.79	---- Altele	88	10
2008.20.90	--- La care nu s-a adaugat zahar	88	10
2008.30.11	---- Având o concentratie masica de alcool de maximum 11,85 % mas	88	25
2008.30.19	---- Altele	88	25
2008.30.31	---- Având o concentratie masica de alcool de maximum 11,85 % mas	88	25
2008.30.39	---- Altele	88	25
2008.30.51	---- Segmente de grapefruit	88	25
2008.30.55	---- Mandarine, inclusiv tangerine si satsumas; clementine, wilkings si alti hibrizi similari de citrice	88	25
2008.30.59	---- Altele	88	25
2008.30.71	---- Segmente de grapefruit	88	25
2008.30.75	---- Mandarine, inclusiv tangerine si satsumas; clementine, wilkings si alti hibrizi similari de citrice	88	25
2008.30.79	---- Altele	88	25
2008.30.90	--- La care nu s-a adaugat zahar	88	25
2008.50.19	----- Altele	88	20
2008.50.31	----- Având o concentratie masica de alcool de maximum 11,85 % mas	88	20
2008.50.39	----- Altele	88	20
2008.50.51	---- Cu un continut de zahar peste 15 % din greutate	88	20
2008.50.59	---- Altele	88	20
2008.50.61	---- Cu un continut de zahar peste 13 % din greutate	88	20
2008.50.69	---- Altele	88	20

2008.50.71	---- Cu un continut de zahar peste 15 % din greutate	88	20
2008.50.79	---- Altele	88	20
2008.50.92	---- De minimum 5 kg	88	20
2008.50.94	---- De minimum 4,5 kg, dar sub 5 kg	88	20
2008.50.99	---- Sub 4,5 kg	88	20
2008.60.11	---- Având o concentratie masica de alcool de maximum 11,85 % mas	88	20
2008.60.19	---- Altele	88	20
2008.60.31	---- Având o concentratie masica de alcool de maximum 11,85 % mas	88	20
2008.60.39	---- Altele	88	20
2008.60.50	---- Peste 1kg	88	20
2008.60.60	---- De maximum 1 kg	88	20
2008.60.70	---- De minimum 4,5 kg	88	20
2008.60.90	---- Sub 4,5 kg	88	20
2008.70.11	---- Având o concentratie masica de alcool de maximum 11,85 % mas	88	20
2008.70.19	---- Altele	88	20
2008.70.31	---- Având o concentratie masica de alcool de maximum 11,85 % mas	88	20
2008.70.39	---- Altele	88	20
2008.70.51	---- Cu un continut de zahar peste 15 % din greutate	88	20
2008.70.59	---- Altele	88	20
2008.70.61	---- Cu un continut de zahar peste 13 % din greutate	88	20
2008.70.69	---- Altele	88	20
2008.70.71	---- Cu un continut de zahar peste 15 % din greutate	88	20
2008.70.79	---- Altele	88	20
2008.70.92	---- De minimum 5 kg	88	20
2008.70.98	---- Sub 5 kg	88	20
2008.80.11	---- Având o concentratie masica de alcool de maximum 11,85 % mas	88	20
2008.80.19	---- Altele	88	20
2008.80.31	---- Având o concentratie masica de alcool de maximum 11,85 % mas	88	20
2008.80.39	---- Altele	88	20
2008.80.50	--- La care s-a adaugat zahar, in ambalaje directe cu un continut net peste 1 kg	88	20
2008.80.70	--- La care s-a adaugat zahar, in ambalaje directe cu un continut net de maximum 1 kg	88	20
2008.80.90	--- La care nu s-a adaugat zahar	88	20
2008.92.12	----- De fructe tropicale (inclusiv amestecuri ce contin minimum 50 % din greutate fructe tropicale si fructe tropicale cu coaja)	88	15
2008.92.14	----- Altele	88	15
2008.92.16	----- De fructe tropicale (inclusiv amestecuri ce contin minimum 50 % din greutate fructe tropicale si fructe tropicale cu coaja)	88	15
2008.92.18	----- Altele	88	15
2008.92.32	----- De fructe tropicale (inclusiv amestecuri ce contin minimum 50 % din greutate fructe tropicale si fructe tropicale cu coaja)	88	15
2008.92.34	----- Altele	88	15
2008.92.36	----- De fructe tropicale (inclusiv amestecuri ce contin minimum 50 % din greutate fructe tropicale si fructe tropicale cu coaja)	88	15
2008.92.38	----- Altele	88	15
2008.92.51	----- De fructe tropicale (inclusiv amestecuri ce contin minimum 50 % din greutate fructe tropicale si fructe tropicale cu coaja)	88	15
2008.92.59	----- Altele	88	15
2008.92.72	----- De fructe tropicale (inclusiv amestecuri care contin minimum 50 % din greutate fructe tropicale si fructe tropicale cu coaja)	88	15

2008.92.74	----- Altele	88	15
2008.92.76	----- De fructe tropicale (inclusiv amestecurile ce contin minimum 50 % din greutate fructe tropicale si fructe tropicale cu coaja)	88	15
2008.92.78	----- Altele	88	15
2008.92.92	----- De fructe tropicale (inclusiv amestecuri ce contin minimum 50 % fructe tropicale si fructe tropicale cu coaja)	88	15
2008.92.93	----- Altele	88	15
2008.92.94	----- De fructe tropicale (inclusiv amestecuri ce contin minimum 50 % din greutate fructe tropicale si fructe tropicale cu coaja)	88	15
2008.92.96	----- Altele	88	15
2008.92.97	----- De fructe tropicale (inclusiv amestecuri ce contin minimum 50 % din greutate fructe tropicale si fructe tropicale cu coaja)	88	15
2008.92.98	----- Altele	88	15
2008.99.11	----- Având o concentratie masica de alcool de maximum 11,85 % mas	88	15
2008.99.21	----- Cu un continut de zahar peste 13 % din greutate	88	15
2008.99.23	----- Altele	88	15
2008.99.24	----- Fructe tropicale	88	15
2008.99.28	----- Altele	88	15
2008.99.31	----- Fructe tropicale	88	15
2008.99.34	----- Altele	88	15
2008.99.36	----- Fructe tropicale	88	15
2008.99.37	----- Altele	88	15
2008.99.38	----- Fructe tropicale	88	15
2008.99.40	----- Altele	88	15
2008.99.43	----- Struguri	88	15
2008.99.45	----- Prune	88	15
2008.99.67	----- Altele	88	15
2008.99.72	----- De minimum 5 kg	88	15
2008.99.78	----- Sub 5 kg	88	15
2008.99.99	----- Altele	88	15
2009.11.99	----- Altele	90	25
2009.50.10	-- Care contin zahar adaugat	225	40
2009.50.90	-- Altele	225	40
2009.61.10	--- De o valoare peste 18 EURO per 100 kg greutate neta	225	40
2009.61.90	--- De o valoare de maximum 18 EURO per 100 kg greutate neta	225	40
2009.69.11	---- De o valoare de maximum 22 EURO per 100 kg greutate neta	225	40
2009.69.19	---- Altele	225	40
2009.69.51	----- Concentrate	225	40
2009.69.59	----- Altele	225	40
2009.69.71	----- Concentrate	225	40
2009.69.79	----- Altele	225	40
2009.69.90	----- Altele	225	40
2009.80.11	---- De o valoare de maximum 22 EURO per 100 kg greutate neta	225	40
2009.80.19	---- Altele	225	40
2009.80.50	---- De o valoare peste 18 EURO per 100 kg greutate neta si care contin zahar adaugat	175	40
2009.80.61	---- Cu un continut de zahar adaugat peste 30 % din greutate	175	40
2009.80.63	---- Cu un continut de zahar adaugat de maximum 30 % din greutate	175	40
2009.80.69	----- Care nu contin zahar adaugat	175	40
2009.80.71	----- Suc de cirese sau de visine	175	40
2009.80.73	----- Sucuri din fructe tropicale	175	40

	2009.80.79	----- Altele	175	40
	2009.80.85	----- Din fructe tropicale	175	40
	2009.80.86	----- Altele	175	40
	2009.80.88	----- Din fructe tropicale	175	40
	2009.80.89	----- Altele	175	40
	2009.80.95	----- Suc de fructe din specia Vaccinium macrocarpon	175	40
	2009.80.96	----- Suc de cirese sau de visine	175	40
	2009.80.97	----- Sucuri din fructe tropicale	175	40
	2009.80.99	----- Altele	175	40
	2009.90.19	----- Altele	175	40
	2009.90.21	----- De o valoare de maximum 30 EURO per 100 kg greutate neta	175	40
	2009.90.29	----- Altele	175	40
	2009.90.31	----- De o valoare de maximum 18 EURO per 100 kg greutate neta si cu un continut de zahar adaugat peste 30 % din greutate	175	40
	2009.90.39	----- Altele	150	40
	2009.90.41	----- Care contin zahar adaugat	150	40
	2009.90.49	----- Altele	150	40
	2009.90.51	----- Care contin zahar adaugat	150	40
	2009.90.59	----- Altele	150	40
	2009.90.71	----- Cu un continut de zahar adaugat peste 30 % din greutate	150	40
	2009.90.94	----- Altele	150	40
	2009.90.96	----- Altele	150	40
	2009.90.98	----- Altele	150	40
	2103.30.10	-- Faina de mustar	120	22
	2103.90.90	-- Altele	120	22
ex	2103.90.90.	--- Altele (amestecuri de condimente si produse de asezonare destinate producerii preparatelor din carne)	120	7,7
	2204.10.11	--- Sampanie	315	60
	2204.10.19	--- Altele	315	60
	2204.10.91	--- Asti spumante	315	60
	2204.10.99	--- Altele	315	60
	2204.21.10	--- Vinuri, altele decât cele de la subpozitia 2204.10, prezentate în sticle cu dopuri sub forma de "ciuperca", legate sau înfundate ; vinuri, altfel prezentate, având, la temperatura de 20°C, o suprapresiune datorată anhidridei carbonice în soluție de minimum 1 bar dar sub 3 bari	315	60
	2204.21.11	----- Alsace	315	60
	2204.21.12	----- Bordeaux	315	60
	2204.21.13	----- Bourgogne	315	60
	2204.21.17	----- Val de Loire	315	60
	2204.21.18	----- Mosel-Saar-Ruwer	315	60
	2204.21.19	----- Pfalz (Palatinat)	315	60
	2204.21.22	----- Rheinhessen (Hesse rhenane)	315	60
	2204.21.23	----- Tokay	315	60
	2204.21.24	----- Lazio (Latium)	315	60
	2204.21.26	----- Toscana (Toscane)	315	60
	2204.21.27	----- Trentino (Trentin), Alto Adige (Haut Adige) si Friuli (Frioul)	315	60
	2204.21.28	----- Veneto	315	60
	2204.21.32	----- Vinho Verde	315	60
	2204.21.34	----- Penedes	315	60
	2204.21.36	----- Rioja	315	60
	2204.21.37	----- Valencia	315	60
	2204.21.38	----- Altele	315	60
	2204.21.42	----- Bordeaux	315	60
	2204.21.43	----- Bourgogne	315	60

2204.21.44	----- Beaujolais	315	60
2204.21.46	----- Cotes-du-Rhone	315	60
2204.21.47	----- Languedoc-Roussillon	315	60
2204.21.48	----- Val de Loire	315	60
2204.21.62	----- Piemonte (Piemont)	315	60
2204.21.66	----- Toscana (Toscane)	315	60
2204.21.67	----- Trentino (Trentin), Alto Adige (Haut Adige)	315	60
2204.21.68	----- Veneto	315	60
2204.21.69	----- Dao, Bairrada si Douro	315	60
2204.21.71	----- Navarra	315	60
2204.21.74	----- Penedes	315	60
2204.21.76	----- Rioja	315	60
2204.21.77	----- Valdepenas	315	60
2204.21.78	----- Altele	315	60
2204.21.79	----- Vinuri albe	315	60
2204.21.80	----- Altele	315	60
2204.21.81	----- Tokay	315	60
2204.21.82	----- Altele	315	60
2204.21.83	----- Altele	315	60
2204.21.84	----- Vinuri albe	315	60
2204.21.85	----- Altele	315	60
2204.21.87	----- Marsala	315	60
2204.21.88	----- Samos si Muscat de Lemnos	315	60
2204.21.89	----- Porto	315	60
2204.21.91	----- Madeira si muscatel de Setubal	315	60
2204.21.92	----- Xeres	315	60
2204.21.94	----- Altele	315	60
2204.21.95	----- Porto	315	60
2204.21.96	----- Madeira, Xeres si muscatel de Setubal	315	60
2204.21.98	----- Altele	315	60
2204.21.99	----- Având titru alcoolic volumic peste 22% vol.	315	60
2204.29.10	--- Vinuri, altele decât cele de la subpoziția 2204.10, prezentate în sticle cu dopuri sub forma de "ciuperca", legate sau înfundate; vinuri, altfel prezentate, având la temperatura de 20°C o suprapresiune datorată anhidridei carbonice în soluție, de minimum 1 bar dar sub 3 bari	315	60
2204.29.11	----- Tokay	315	60
2204.29.12	----- Bordeaux	315	60
2204.29.13	----- Bourgogne	315	60
2204.29.17	----- Val de Loire	315	60
2204.29.18	----- Altele	315	60
2204.29.42	----- Bordeaux	315	60
2204.29.43	----- Bourgogne	315	60
2204.29.44	----- Beaujolais	315	60
2204.29.46	----- Cotes-du-Rhone	315	60
2204.29.47	----- Languedoc-Roussillon	315	60
2204.29.48	----- Val de Loire	315	60
2204.29.58	----- Altele	315	60
2204.29.62	----- Sicilia (Sicile)	315	60
2204.29.64	----- Veneto	315	60
2204.29.65	----- Altele	315	60
2204.29.71	----- Puglia (Pouilles)	315	60
2204.29.72	----- Sicilia (Sicile)	315	60
2204.29.75	----- Altele	315	60
2204.29.77	----- Tokay	315	60

2204.29.78	----- Altele	315	60
2204.29.82	----- Altele	315	60
2204.29.83	----- Vinuri albe	315	60
2204.29.84	----- Altele	315	60
2204.29.87	----- Marsala	315	60
2204.29.88	----- Samos si Muscat de Lemnos	315	60
2204.29.89	----- Porto	315	60
2204.29.91	----- Madeira si muscatel de Setubal	315	60
2204.29.92	----- Xeres	315	60
2204.29.94	----- Altele	315	60
2204.29.95	----- Porto	315	60
2204.29.96	----- Madeira, Xeres si muscatel de Setubal	315	60
2204.29.98	----- Altele	315	60
2204.29.99	---- Având titru alcoolic volumic peste 22 % vol.	315	60
2205.10.10	-- Având titru alcoolic volumic de maximum 18 % vol	247	60
2205.10.90	-- Având titru alcoolic volumic peste 18 %vol	247	60
2205.90.10	-- Având titru alcoolic volumic de maximum 18 %vol	247	60
2205.90.90	-- Având titru alcoolic volumic peste 18 %vol	247	60
2208.20.12	--- Coniac	220	60
2208.20.14	--- Armaniac	220	60
2208.20.26	--- Grappa	220	60
2208.20.27	--- Brandy de Jerez	220	60
2208.20.29	--- Altele	220	60
2208.20.40	--- Distilate primar	220	60
2208.20.62	---- Coniac	220	60
2208.20.64	---- Armaniac	220	60
2208.20.86	---- Grappa	220	60
2208.20.87	---- Brandy de Jerez	220	60
2208.20.89	---- Altele	220	60
2208.30.11	--- De maximum 2 l	220	35
2208.30.19	--- Peste 2 l	220	35
2208.30.32	---- De maximum 2 l	220	60
2208.30.38	---- Peste 2 l	220	60
2208.30.52	---- De maximum 2 l	220	60
2208.30.58	---- Peste 2 l	220	60
2208.30.72	---- De maximum 2 l	220	60
2208.30.78	---- Peste 2 l	220	60
2208.30.82	--- De maximum 2 l	220	60
2208.30.88	--- Peste 2 l	220	60
2208.40.11	--- Rom cu un continut de substante volatile altele decât alcool etilic si metilic de minimum 225 g per hectolitru de alcool pur (cu o toleranta de 10%)	220	60
2208.40.31	---- Cu o valoare peste 7,9 EURO per litru de alcool pur	220	60
2208.40.39	---- Altele	220	60
2208.40.51	--- Rom cu un continut de substante volatile altele decât alcool etilic si metilic de minimum 225 g per hectolitru de alcool pur (cu o toleranta de 10%)	220	60
2208.40.91	---- Cu o valoare peste 2 EURO per litru de alcool pur	220	60
2208.40.99	---- Altele	220	60
2208.50.11	--- De maximum 2 l	220	60
2208.50.19	--- Peste 2 l	220	60
2208.50.91	--- De maximum 2 l	220	60
2208.50.99	--- Peste 2 l	220	60
2208.60.11	--- De maximum 2 l	220	60
2208.60.19	--- Peste 2 l	220	60

	2208.60.91	--- De maximum 2 l	220	60
	2208.60.99	--- Peste 2 l	220	60
	2208.70.10	-- Prezentate in recipiente cu un continut de maximum 2 l	220	60
	2208.70.90	-- Prezentate in recipiente cu un continut peste 2 l	220	60
	2208.90.11	--- De maximum 2 l	220	60
	2208.90.19	--- Peste 2 l	220	60
	2208.90.41	---- Uzo	220	60
	2208.90.45	----- Calvados	220	60
	2208.90.52	----- Korn	220	60
	2208.90.54	----- Tequila	220	60
	2208.90.56	----- Altele	220	60
	2208.90.69	----- Alte bauturi spirtoase	220	60
	2208.90.75	----- Tequila	220	60
	2208.90.77	----- Altele	220	60
	2208.90.78	----- Alte bauturi spirtoase	220	60
	2209.00.11	-- De maximum 2 l	105	25
	2209.00.19	-- Peste 2 l	105	25
	2209.00.91	-- De maximum 2 l	105	25
	2209.00.99	-- Peste 2 l	105	25
	2301.20.00	- Faina, pudra si aglomerate sub forma de pelete, din peste sau crustacee, din moluste sau din alte nevertebrate acvatice	20	ex
	2304.00.00	Turte si alte reziduuri solide, chiar macinate sau aglomerate sub forma de pelete, rezultate din extractia uleiului de soia	25	5
	2307.00.90	- Tartru brut	45	5
ex	2309.90.70	--- Care nu contin amidon sau fecule, glucoza sau sirop de glucoza, maltodextrine sau sirop de maltodextrine si care contin produse lactate (lapte furajer)	18	ex
ex	2309.90.99	--- Simile carnooxidanti si elemente de aromare utilizate in prepararea hranei pentru pasari si porci)	18	ex
	2401.10.10	--- Tutunuri de tip Virginia uscate cu fum	80	30
	2401.10.20	--- Tutunuri de tip Burley uscate cu aer cald, inclusiv hibridi Burley	80	30
	2401.10.30	--- Tutunuri de tip Maryland uscate cu aer cald	80	30
	2401.10.41	---- De tip Kentucky	80	30
	2401.10.49	---- Altele	80	30
	2401.10.50	--- Tutunuri uscate cu aer cald	80	30
	2401.10.60	--- Tutunuri de tip oriental uscate la soare	80	30
	2401.10.70	--- Tutunuri uscate cu fum rece	80	30
	2401.10.80	--- Tutunuri uscate cu fum	80	30
	2401.10.90	--- Alte tutunuri	80	30
	2401.20.10	--- Tutunuri de tip Virginia uscate cu fum	80	30
	2401.20.20	--- Tutunuri de tip Burley uscate cu aer cald, inclusiv hibridi Burley	80	30
	2401.20.30	--- Tutunuri de tip Maryland uscate cu aer cald	80	30
	2401.20.41	---- De tip Kentucky	80	30
	2401.20.49	---- Altele	80	30
	2401.20.50	--- Tutunuri uscate cu aer cald	80	30
	2401.20.60	--- Tutunuri de tip oriental uscate la soare	80	30
	2401.20.70	--- Tutunuri uscate cu fum rece	80	30
	2401.20.80	--- Tutunuri uscate cu fum	80	30
	2401.20.90	--- Alte tutunuri	80	30
ex	2401.30.00	-- Deseuri de tutun (nervuri de tutun)	80	50
	2402.20.10	-- Tigarete, continând cuisoare (Eugenia aromatica)	232	98
	2402.20.90	-- Altele	232	98
	2403.10.10	-- In ambalaje directe cu un continut net de maximum 500 g	120	98
	2403.10.90	-- Altele	120	98
	2403.91.00	-- Tutunuri "omogenizate" sau "reconstituite"	120	98
	2403.99.10	--- Tutunuri pentru mestecat si tutunuri pentru prizat	120	98

	2403.99.90	- - - Altele	120	98
	25041000	- Sub forma de pulbere sau foite	3	ex
	25070020	- Caolin	7	ex
	25070080	- Alte argile caolinice	7	ex
	25090000	Creta	10	ex
ex	25199010	- - - Oxid de magneziu, altul decât carbonatul natural de magneziu (magnezită) calcinat (magnezita electrotopita)	5	1,7
	25199030	- - Magnezie calcinată total (sinterizată)	5	ex
	25292100	- - Cu maximum 97% din greutate fluorură de calciu	3	ex
	26030000	Minereuri de cupru și concentratele lor	3	ex
	26070000	Minereuri de plumb și concentratele lor	3	ex
	26080000	Minereuri de zinc și concentratele lor	3	ex
ex	26100000	Minereuri de crom și concentrate lor(cu un conținut de Cr2O3 peste 50%)	3	ex
ex	26140090	- - Altele (Minereu de titan-Rutil)	3	ex
	26151000	- Minereuri de zirconiu și concentratele lor	3	ex
	27074000	- Naftalină	8	ex
	27111400	- - Etilenă, propilenă, butilenă și butadienă	15	0,7
	27111900	- - Altele	15	0,7
ex	27122090	---Altele (parafina rafinată; Parafina L)	7	3,5
	27131100	-- Necalcinat	15	ex
	27131200	- - Calcinat	15	ex
ex	28030080	- - Altele (negru de fum)	20	ex
	28046900	- - Altele	20	5,5
	28070010	- Acid sulfuric	20	3
	28112200	- - Dioxid de siliciu	20	4,6
ex	28112300	- - - Dioxid de sulf (pentru vinificație)	20	ex
	28201000	- Dioxid de mangan	20	ex
	28048000	-Arsen	20	2,1
	28181010	- - Alb, roz sau rubiniu, cu un conținut de oxid de aluminiu peste 97,5% în greutate	20	5,2
	28181090	- - Altele	20	5,2
	28182000	- Oxid de aluminiu, altul decât corindon artificial	20	4
	28211000	- Oxizi și hidroxizi de fier	8	4,6
	28252000	- Oxid și hidroxid de litiu	20	5,3
	28256000	- Oxizi de germaniu și dioxid de zirconiu	20	5,3
	28258000	- Oxizi de staniu	20	5,5
ex	28261900	- - - Altele (Fluoruri de calciu)	20	5,3
	28331100	- - Sulfat de sodiu	20	5,5
	28332100	--De magneziu	20	5,3
	28332500	- - De cupru	20	ex
	28332600	-- De zinc	20	5,5
	28332950	- - - De fier	20	ex
	28342100	-- De potasiu	20	6
	28352300	- - De trisodiu	20	5,5
ex	28352590	- - - - Cu un conținut de fluor de minimum 0,005% dar sub 0,2% din greutatea produsului anhidru, în stare uscată (fosfat dicalcic pentru uz furajer)	20	ex
	28364000	-Carbonati de potasiu	20	5,5
	28363000	- Hidrogenocarbonat de sodiu (bicarbonat de sodiu)	20	5,5

	28365000	- Carbonat de calciu	20	5
	28366000	Carbonat de bariu sintetic	20	5,5
	28369100	-- Carbonați de litiu	20	5,5
ex	28372000	-- Cianuri complexe (ferocianura potasiu)	20	5,5
	28429010	-- Săruri simple, duble sau complexe ale acizilor seleniului sau telurului	20	ex
ex	28439090	--Altele (carboplatin)	8	3
ex	28441090	---Altele (pentru industria nucleara)	3	ex
	29024400	-- Amestec de izomeri ai xilenului	20	10
	29025000	- Stiren	20	ex
ex	29029090	- - - Altele (alfametilstiren)	20	ex
	29031500	-- 1,2-Diclorețan (clorură de etilenă)	20	5,5
	29032100	-- Clorură de vinil (cloretilenă)	20	5,5
	29033036	---Altele	20	5,5
	29033080	--Floruri și ioduri	20	5,5
	29041000	-Derivați continând numai grupe sulfonice, sărurile lor și esterii lor etilici	20	5,5
	29053200	--Propilen glicol (propan-1,2-diol)	20	5,5
ex	29053985	----Altele(polistiren, glicol)	20	5,5
	29054500	- -Glicerina	23	3,8
ex	29071100	- - -Fenol (hidroxibenzen) și sărurile lui (farmaceutic)	8	3
ex	29071900	--- Altele (antioxidant Ionol, BHT)	8	5,5
ex	29091900	---Altele (MTBE)	8	5,5
ex	29096000	- Peroxizi ai alcoolilor, peroxizi ai eterilor, peroxizi ai cetonelor și derivații lor halogenați, sulfonați, nitrați sau nitrozați (pentru uz furajer)	8	ex
	29101000	- Oxiran (oxid de etilena)	8	5,5
	29153100	- - Acetat de etil	20	5,5
	29153200	- - Acetat de vinil	20	5,5
	29157025	- - Acid stearic	20	5,5
	29157030	- - Sărurile acidului stearic	20	5,5
	29157080	- - Esterii acidului stearic	20	5,5
ex	29161980	- - - -Altele(polisorbat 80)	20	10
	29163900	- - Altele	20	6,5
	29171100	- - Acid oxalic, sărurile și esterii lui	20	10
	29181200	- - Acid tartric	20	6,5
	29181600	- - Acid gluconic, sărurile și esterii lui	20	6,5
ex	29181980	- - - -Altele (Glicolat de amidon sodic)	20	10
ex	29182100	--- Acid salicilic și sărurile lui (acid salicilic, salicilat de sodiu)	20	6,5
ex	29182310	---- Salicilat de metil și salicilat de fenil (salicilat de fenil)	20	6,5
	29182930	- - - Acid 4-hidroxibenzoic, sărurile și esterii lui	20	10
ex	29182980	----Altele(Irganox245; Naugard 48)	20	10
	29189020	- - Dicamba (ISO)	20	ex
ex	29189090	- - - Altele (acid 2,4 D)	20	6,5
	29221980	- - - Altele	20	6,5
	29224100	- - Lizina și esterii ei; sărurile lor	20	ex
	29224200	- - Acid glutamic și sărurile lui	20	10
	29225000	- Amino-alcooli-fenoli; amino-acizi-fenoli și alți amino-compuși cu funcții oxigenate	20	10

ex	29231000	-- Colina și sărurile ei (pentru uz furajer)	20	ex
	29232000	- Lecitine și alte fosfoaminolipide	20	5,7
	29242930	--- Paracetamol (DCI)	20	6,5
	29251100	- - Zaharină și sărurile ei	20	ex
ex	29269095	---Altele (acetonitril, clorhidrat de verampil)	20	6,5
ex	29270000	-Compusi diazoici, azoici sau azoxici (azoizobutironitril)	20	6,5
	29280090	- Altele	20	6,5
ex	29291090	- - - Altele(difenil metan diisocianat)	20	6,5
	29304010	- - - Metionina (DCI)	20	ex
	29309013	- - - Cisteină și cistină	20	ex
	29309070	--Altele	20	6,5
ex	29310095	--Altele (Trifenilfosfina; Alendronat sodic)	20	6,5
ex	29321900	---Altele(Ranitidina, Paclitaxel)	20	6,5
ex	29322985	----Altele(Lactona, Spironolactona, Lovastatin, Acenocumarol, Simvastatin)	20	6,5
ex	29329985	----Altele(Epirubicid(Hidroclorid), Izosorbid dinitrat pellete, agent de nucleere, clorhidrat de amiodarona)	20	6,5
	29331110	- - -Propifenazona(DCI)	20	ex
	29331190	- - - Altele	20	6,5
	29331910	- - - - Fenilbutazonă (DCI)	20	10
	29332100	-- Hidantoina și derivatii ei	20	6,5
ex	29332990	---- Altele (clorhidrat de clonidină, cimetidină, trinitazol, metronidazol, clotrimazol)	20	6,5
ex	29333300	-- - Alfentanil (DCI), anileridina (DCI), benzitramida (DCI),(bromazepam DCI)	20	6,5
	29333999	- - - Altele	20	ex
ex	29334930	- - - - Dextrometorfan (DCI) și sărurile lui (Bromhidrat de dextrometorfan)	20	ex
ex	29334990	- - - - Altele (8-hidroxichinaldina)	20	6,5
	29335310	- - - Fenobarbital (DCI) și sărurile lui	20	ex
	29335995	- - - Altele	20	ex
	29336980	- - - Altele	20	6,5
	29337900	- - Alte lactame	20	ex
ex	29339190	----Altele(Alprozolam, Diazepam, Flunitrazepam, Medazepam, Nitrazepam)	20	6,5
	29339930	- - - Monoazepine	20	6,5
	29339990	- - - Altele	20	ex
	29341000	- Compusi a caror structura contine un ciclu tiazol (hidrogenat sau nu) necondensat	20	6,5
ex	29342080	- - - Altele (accelerator CBS)	20	6,5
ex	29343090	---Altele(prometazin maleat)	20	6,5
	29349920	- - - Furazolidon (DCI)	20	ex
	29349990	---Altele	20	3,5
	29350090	- Altele	20	3,5
	29362100	- - Vitaminele A și derivații lor	20	ex
	29362200	- - Vitamina B1 și derivații ei (pentru uz furajer)	20	ex
	29362300	- - Vitamina B2 și derivații ei	20	ex
	29362400	- - - Acidul D- sau DL- pantotenic (vitamina B3 sau vitamina B5) și derivații lor	20	ex
	29362500	- - Vitamina B6 și derivații ei	20	ex

	29362600	-- Vitamina B12 și derivații ei	20	ex
	29362700	-- Vitamina C și derivații ei	20	ex
	29362800	-- Vitamina E și derivații ei	20	ex
	29362910	--- Vitamina B9 și derivații ei	20	ex
ex	29362930	---- Vitamina H și derivații ei (pentru uz furajer)	20	ex
ex	29369090	-- Amestecuri de vitamine, chiar în soluție (pentru uz furajer)	20	ex
	29372200	-- Derivați halogenați ai hormonilor corticosteroizi	20	ex
	29389090	-- Altele	20	6,5
ex	29394200	-- -Pseudoefedrina (DCI) și sarurile ei (pseudoefedrina)	20	ex
ex	29396900	--- Altele (nicergolin, metanamina- hexametilentetramina, bromocriptine mesylate farmaceutica)	20	ex
ex	29399119	---- Altele (Vincristin sulfat, Vinoreblin tartrat)	20	ex
	29400000	Zaharuri chimic pure cu exceptia zaharozei, a lactozei, a maltozei, a glucozei și a fructozei (levuloza); eteri, acetali și esteri ai zaharurilor și sarurile lor, altele decât produsele de la pozițiile 2937, 2938 sau 2939	20	6,5
	29412030	-- Dihidrostreptomycină, săruri, esteri și hidrați ai acesteia	20	ex
ex	29412080	--- Altele (Streptomycină sulfat)	20	ex
	29415000	- Eritromicină și derivații ei; sărurile acestora	20	ex
	30019091	--- Heparina și sarurile acesteia	5	ex
	30022000	- Vaccinuri pentru medicina umană	10	ex
	30033100	-- Conținând insulină	10	ex
	30039090	-- Altele	10	ex
ex	30041090	--- Altele (pentru uz veterinar)	8	ex
	30043110	--- Conditionate pentru vânzarea cu amănuntul	10	ex
	30044010	-- Conditionate pentru vânzarea cu amănuntul	10	ex
	30045010	-- Condiționate pentru vânzarea cu amănuntul	10	5
	30045090	-- Altele	10	ex
	30049019	--- Altele	10	ex
	30049091	--- Continând iod sau compusi ai iodului	10	ex
	30049099	--- Altele	10	ex
	30062000	- Reactivi pentru determinarea grupelor sanguine sau factorilor sanguini	5	ex
	30067000	- Preparate prezentate sub forma de gel, utilizate în medicina umană sau veterinară ca lubrifianti pentru anumite parti ale corpului în timpul operațiilor chirurgicale sau examenelor medicale, sau ca agent de legatura între corp și instrumente medicale	10	6,5
	32041100	-- Coloranti dispersati și preparate bazate pe astfel de coloranti	10	6,5
	32041200	-- Coloranti acizi, chiar metalizati și preparate bazate pe astfel de coloranti; coloranti cu mordanti și preparate bazate pe astfel de coloranti	10	6,5
	32041300	-- Coloranti bazici și preparate bazate pe astfel de coloranti	10	6,5
	32041400	-- Coloranti directi și preparate bazate pe astfel de coloranti	10	6,5
	32041500	-- Coloranti de cada 9 (inclusiv cei utilizati în această stare ca pigmenți) și preparate bazate pe ei	10	6,5

	32041600	--Coloranti reactivi si preparate bazate pe astfel de coloranti	10	6,5
	32042000	- Produse organice sintetice de tipul celor utilizate ca agenti de stralucire fluorescenta	10	6
ex	32050000	-Lacuri colorante; preparate prezentate in Nota 3 a acestui Capitol, bazate pe lacuri colorate(pigment galben, rosu, roz, lac Opadry 85 F 25244)	10	6,5
	32061100	- - Care conțin minimum 80% dioxid de titan din greutatea produsului uscat	10	6
	32064200	-- Litopon si alti pigmenti si preparate bazate pe sulfura de zinc	10	6,5
ex	32064990	----Altele(Amestecuri de doua sau mai multe materii prime, Opadry)	10	6,5
	32110000	Sicativi preparati	10	6,5
	33021090	- -De tipul celor folosite in industria alimentara	10	ex
	34029010	-- Preparate tensioactive	7	4
	35030010	- Gelatine și derivații lor	75	7,7
	35030080	- Altele	75	40
	35040000	Peptone și derivații lor; alte substanțe proteice și derivații lor, nedenumite și necuprinse în altă parte; pulbere de piele, tratată sau nu cu crom	75	5
ex	35051090	- - - -Altele(amidon pregelatinizat)	75	9
ex	35071000	- - Cheag și concentratele sale (cheag)	10	ex
ex	35079090	- - - Altele (enzime pentru uz furajer)	10	ex
	38011000	- Grafrit artificial	7	3,6
ex	38012090	- - - Altele (grafrit coloidal DAG 154 N pentru industria nucleara)	7	ex
	38013000	- Paste carbonatate pentru electrozi și paste similare pentru căptușirea cuptoarelor	15	5,3
ex	38061090	---Altele (Colofoniu)	15	5
ex	38062000	-- Saruri de colofoniu , de acizi rezinici sau de derivati de colofoniu sau de acizi rezinici, altele decat sarurile aducti de colofoniu(drezinat 214)	15	8
	38081010	- - Pe bază de piretroide	15	ex
	38081030	- - Pe bază de carbamați	15	ex
	38081040	- - Pe bază de compuși organofosforici	15	ex
	38081090	- - Altele	15	ex
	38082030	- - - Pe bază de ditiocarbamați	15	ex
	38082050	- - - Pe bază de diazoli sau triazoli	15	ex
ex	38082080	- - - Altele (Acrobat Mz, Metilthiophanat, Sumilex th, Quadris, Bravo 500 SC, clorotalonil)	15	ex
	38083013	- - - Pe bază de triazine	15	ex
	38083015	- - - Pe bază de amide	15	ex
	38083023	- - - Pe bază de derivați de uree, de uracil sau de sulfoniluree	15	ex
ex	38089090	- - -Altele (mesuroul 4G)	15	6
	38099100	- - De felul celor folosite în industria textilă sau în industrii similare	15	6,3
ex	38111900	- - - Altele (HITEC)	15	5,8
	38112100	- - - Care contin uleiuri de petrol sau de minerale bituminoase (care conțin uleiuri petroliere)	15	5,3
ex	38119000	--Altele (Irganox 1135, adeziv pentru imbunatatirea temperaturii limita de filtrabilitate)	15	10

	38121000	- Preparate numite "acceleratori de vulcanizare"	15	10
	38122090	- - Altele	15	6,5
	38123080	- - Altele	15	6,5
	38151200	- - Cu metale prețioase sau compuși ai metalelor prețioase ca substanță activă	10	4
	38160000	Cimenturi, mortare, betoane și compozitii similare refractare, altele decat produsele de la pozitia 38.11	10	2,7
	38220000	Reactivi de diagnostic sau de laborator pe orice fel de suport și reactivi de diagnostic sau de laborator preparați, chiar prezentați pe un suport, alții decât cei de la pozițiile 3002 sau 3006; materiale de referință certificate	10	ex
	38231100	- - Acid stearic	23	5,1
	38231200	- - Acid oleic	23	4,5
	38249015	- - Schimbatori de ioni	10	6,5
	38249065	- - - Produse auxiliare de felul celor utilizate în turnatorie (altele decat cele de la subpozitia 38241000)	10	6,5
	39011010	- - Polietilenă liniară	20	6,5
	39011090	- - Altele	20	6,5
	39031900	- - Altele	20	6,5
	39032000	- Copolimeri de stireni/ acrilonitril (SAN)	20	6,5
	39033000	- Copolimeri de acrilonitril-butadien-stiren (ABS)	20	6,5
	39046910	- - - Poli(fluorură de vinil) în una din formele menționate în Nota 6(b) de la acest Capitol	20	12
	39046990	- - - Altele	20	6,5
	39053000	--Poli(alcool vinilic),chiar continand grupari acetat nehidrolizate	20	10
	39059910	- - - Poli (vinil formal), în una din formele menționate în Nota 6(b) de la acest Capitol, cu o greutate moleculară de minimum 10 000, dar de maximum 40 000 și conținând în greutate: - minimum 9,5%, dar maximum 13% grupări acetil evaluate ca acetat de vinil și - minimum 5%, dar maximum 6,5% grupări hidroxi evaluate ca alcool vinilic	20	12
	39059990	- - - Altele	20	6,5
	39069010	- - Poli[N- (3-hidroxiimino-1,1-dimetilbutil) acrilamidă]	20	12
	39069090	- - Altele	20	6,5
	39071000	- Poliacetali	20	6,5
	39076020	- - Cu indice de vâscozitate de minimum 78 ml/g	20	3
	39076080	- - Altele	20	3
	39081000	- Poliamida -6,-11,-6,6, -6,9, -6,10 sau -6,12	20	6,5
	39100000	Siliconi sub forme primare	20	6,5
	39119099	- - -Altele	20	10
	39129010	- - Esteri de celuloză	20	6,4
ex	39129090	--- Altele(metilceluloză)	20	6,5
	39171010	- - Din proteine întărite	20	ex
ex	39172990	- - - - Altele (pentru industria auto)	20	6,5
ex	39201026	- - - - - Altele (polietilena film)	20	15
	39202029	- - -Altele	20	6,5

	39202090	- - -Altele	20	6,5
	39204910	- - - Cu o grosime de maximum 1 mm	20	6,5
ex	39233010	- - - Cu capacitate de maximum 2 l (pentru industria auto)	20	6,5
	39269098	- - - - Altele	20	6,5
	40012100	-- Foi afumate	3	ex
ex	40012900	---Altele(cauciuc natural crep)	3	ex
	40022000	- Cauciuc butadienic (BR)	15	ex
	40023100	- - Cauciuc izobuten-izoprenic (butilcauciuc) (IIR)	3	ex
ex	40024900	- - - Altele (cauciuc cloroprenic)	3	ex
ex	40025900	- - - Altele (cauciuc acrilonitrilbutadienic)	15	ex
	40070000	- Fire și corzi din cauciuc vulcanizat	7	3
ex	40103500	- - -Curele de transmisie continue (fara sfarsit) crestate (sincrone) cu o circumferinta exterioara peste 60 cm, dar de maximum 150 cm (pentru industria auto)	15	6,5
ex	40149090	---Altele (dopuri cauciuc uz farmaceutic)	10	ex
ex	40169300	- - - Garnituri, șaibe și alte etanșări (pentru industria auto)	25	2,5
ex	40169300	- - - Garnituri, șaibe și alte etanșări (pentru industria nucleara)	25	ex
ex	40169952	- - - - - Piese din cauciuc-metal (pentru industria auto)	25	2,5
ex	40169958	- - - - - Altele (pentru industria auto)	25	2,5
	41012030	- - Sărute umed	175	5
	44032011	---Busteni de gater (pentru cherestea)	3	ex
	44032019	---Altele	3	ex
	44032031	---Busteni de gater (pentru cherestea), de pin	3	ex
	44032039	---Altele	3	ex
	44032091	---Busteni de gater (pentru cherestea)	3	ex
	44032099	---Altele	3	ex
	44034995	- - -Altele	3	ex
	44039190	---Altele	3	ex
	44039290	---Altele	3	ex
	44039910	--- De plop	3	ex
	44039995	- - - Altele	3	ex
	44071015	- -Slefuite, lipite prin asamblare cap la cap, chiar geluite sau slefuite	7	ex
	44071031	- - - -De molid din specia Picea abies Karst sau brad argintat (<i>abies alba Mill</i>)	7	ex
	44071038	- - - -Altele	7	ex
	44071091	- - - -De molid din specia Picea abies Karst sau brad argintat (<i>abies alba Mill</i>)	7	ex
	44071098	- - - -Altele	7	ex
	44072490	- - - - Altele	7	ex
	44072510	- - - Lipite prin asamblare cap la cap, chiar geluite sau șlefuite	7	4,9
	44072930	- - - - - Altele	7	4
	44072969	- - - - - Altele	7	ex
	44072983	- - - - - Geluite	7	4

	44072995	----- Altele	7	ex
	44079115	-- -Slefuite, lipite prin asamblare cap la cap, chiar geluite si slefuite	7	ex
	44079131	---- -Aame si frize de parchet, neasamblate	7	ex
	44079139	---- -Altele	7	ex
	44079190	---- -Altele	7	ex
	44079200	-- De fag (<i>fagus spp</i>)	7	ex
	44079996	----- De lemn tropical	7	ex
	44079997	----- Altele	7	ex
	44083931	----- Cu grosimea de maximum 1 mm	10	6
	44083985	----- Cu grosimea de maximum 1 mm	10	4
	44083995	----- Cu grosimea peste 1 mm	10	4
	48041111	----Cu greutatea sub 150 g/m ²	15	ex
	48041190	--- Altele	15	ex
	48041990	--- Altele	15	ex
	51011100	-- Lână tunsă	270	18
ex	51012100	-- Lână tunsă(finete pana la maximum 22,5 microni)	270	ex
ex	51013000	--Carbonizată(finete pana la maximum 22,5 microni)	270	ex
	51051000	- Lina cardata	5	2
	51052100	-- Lina pieptanata, in vrac	5	2
	51052900	-- Altele	5	2
	51053990	---Pieptanat	5	2
	51071010	-- Nealbite	10	ex
	52010010	- Hidrofil sau albit	35	ex
	52010090	- Altele	35	ex
	52030000	Bumbac, cardat sau pieptănat	35	ex
	52051200	--Masurand sub 714,29 decitex, dar minimum 232,56 decitex (peste 14 numere metrice, dar maximum 43 numere metrice)	10	4
	52052400	-- Măsurând sub 192,31 decitex, dar minimum 125 decitex (peste 52 numere metrice, dar maximum 80 numere metrice)	10	2
	52101900	-- Alte tesaturi	25	12
	52102900	-- Alte tesaturi	25	12
	52104900	-- Alte tesaturi	25	12
	52105900	-- Alte tesaturi	25	12
	52121390	---In altfel de amestecuri	25	12
	52121410	--- In amestec,in principal sau numai cu in	25	12
	52121590	---In altfel de amestecuri	25	12
	52122190	---In altfel de amestecuri	25	12
	52122590	---In altfel de amestecuri	25	12
	53012100	-- Zdrobit sau melițat	35	ex
	53013010	-- Câlți	35	ex
ex	53031000	-- Iută și alte fibre textile liberiene, brute sau topite (iuta bruta)	3	ex
	53091190	--- Albite	25	12
	53091900	-- Altele	25	12
	53092110	---Nealbite	25	12
	53092190	---Albite	25	12
	53092900	-- Altele	25	8
ex	54021090	-- - Altele (fire naylor POY din PA 6 sau PA 66)	15	4

	54022000	- Fire de mare tenacitate din poliesteri	15	4
	54023100	-- Din nailon sau din alte poliamide având finețea firului simplu de maximum 50 tex	15	4
	54023300	-- Din poliesteri	15	4
	54024910	--- Din elastomeri	15	5
	54025910	---Din polipropilena	15	4
	54026200	-- Din poliesteri	15	4
	54033100	-- Din filamente de vâscoză, nerăsucite sau având maximum 120 răsucituri/m	15	4,6
ex	54033300	--- Din acetat de celuloză (simple, nerasucite sau cu maximum 250 rasuciri/m)	15	2
	54033900	-- Altele	15	5
	54041010	-- Din elastomeri	15	5
	54072011	---Sub 3 m	25	12
	54072019	---De maximum 3 m	25	12
	54074300	--Din fire de diverse culori	25	12
	54075200	--Vopsite	25	12
	54076110	--- Nealbite sau albite	25	12
	54076130	---Vopsite	25	12
	54076150	---Din fire de diverse culori	25	12
	54076190	---Imprimate	25	12
	54077100	-- Nealbite sau albite	25	12
	54077400	--Imprimate	25	12
	54078200	--Vopsite	25	12
	54078300	--Din fire de diverse culori	25	12
	54079400	--Imprimate	25	12
	54082210	--Cu latimea peste 135 cm, dar maximum 155 cm cutesatura panza, diagonala, incrucisata sau satin	25	8
	55032000	- Din poliesteri	15	5
	55062000	- Din poliesteri	15	4
	55095100	--Amestecate in principal sau numai cu fibre artificiale discontinue	15	5
	55121990	--- Altele	25	12
	55122910	---Imprimate	25	12
	55129910	---Imprimate	25	12
	55162400	-- Imprimate	25	8
	55163200	--Vopsite	25	8
	56050000	Fire metalizate, chiar imbracate care sunt fire textile, benzi sau forme similare de la pozitiile 5404 sau 5405, combinate cu metal sub forma de fire, benzi sau pulbere, sau acoperite cu metal	25	4
	56060010	- Fire cu bucleuri	25	8
	56060099	-- Altele	25	5,3
	58109990	--- Altele	20	7,2
	59039091	---cu derivati din celuloza sau din alte materiale plastice, material textil reprezentand doar fata	20	8
	64061011	--- Fete incaltaminte din piele naturala	20	5
	64062010	--Din cauciuc	20	3
	64062090	--Din material plastic	20	3
	69022099	--- Altele	10	2
	69029000	- Altele	10	2

	70023900	Altele	15	10
ex	70072120	---- De dimensiuni și forme care permit a fi folosite pentru autovehicule și tractoare (pentru industria auto)	15	3
ex	70091000	-- Oglinzi retrovizoare pentru vehicule (pentru industria auto)	15	4
	70109071	-----Peste 0,0551	20	5
	70109079	-----De maximum 0,0551	20	5
	70195200	-- Cu lățimea peste 30 cm, țesătură pânză, cântărind sub 250 g/m ² , din filamente care măsoară, pe un singur fir, maximum 136 tex	10	7
ex	72021180	---- Altele (feromangan cu un conținut în greutate de peste 2% carbon, cu o granulație peste 5 mm și cu un conținut de mangan peste 65% din greutate)	10	2,7
	72021900	-- Altele	10	2,7
	72022100	-- Conținând, în greutate, peste 55% siliciu	10	5,7
	72023000	- Ferosiliciu-mangan	10	3,7
	72024190	--- Cu un conținut de carbon peste 6% din greutate	10	4
	72024990	--- Cu un conținut de carbon peste 0.5 % dar maximum 4% din greutate	10	7
	72026000	- Feronichel	10	ex
	72027000	- Feromolibden	10	2,7
	72028000	- Ferotungsten și ferosiliciu-tungsten	10	ex
	72029100	-- Ferotitan și ferosiliciu-titan	10	2,7
	72029200	-- Ferovanadiu	10	2,7
	72029910	--- Ferosfor	10	ex
	72029930	---Ferosiliciu-magneziu	10	2,7
	72029980	---Altele	10	2,7
	72044910	--- Fragmentate	10	ex
	72051000	- Granule	10	ex
	72071114	----- Cu grosimea de maximum 130 mm	10	ex
	72071116	----- Cu grosimea peste 130 mm	10	ex
ex	72071912	----- Lamine sau obținute prin turnare continuă (tagle pentru tevi rotunde din oteluri nealiate, cu un conținut de carbon sub 0,25%)	10	ex
ex	72072052	----- Lamine sau obținute prin turnare continuă (tagle pentru tevi)	10	ex
	72072059	--- Forjate	10	ex
	72083800	-- Cu o grosime de minimum 3 mm, dar sub 4,75 mm	20	ex
	72083900	--Cu o grosime sub 3 mm	20	ex
	72085120	--- Cu o grosime peste 15 mm	20	ex
	72085191	---- De minimum 2050 mm	20	ex
	72085198	---- Sub 2050 mm	20	ex
	72085299	---- Sub 2050 mm	20	ex
	72089080	-- Altele	20	ex
ex	72091690	---- Altele (pentru industria auto)	20	ex
	72092500	-- Cu o grosime de minimum 3 mm	20	ex
	72092690	--- Altele	20	ex
ex	72092790	---- Altele(tabla laminata la rece sub forma de foi)	20	ex
	72099080	-- Altele	20	ex
	72101220	--- Tablă cositorită	20	ex
ex	72103000	-- Acoperite electrolitic cu zinc (pentru industria auto)	20	ex
ex	72104900	--- Altele (pentru industria auto)	20	ex
	72124080	-- Altele	20	ex
	72139141	---- Cu un conținut de carbon de max 0,06% din greutate	20	ex

	72139149	---- Cu un conținut de carbon peste 0,06%, dar sub 0,25% din greutate	20	ex
	72139170	---- Cu un conținut de carbon de minimum 0,25% dar maximum 0,75% din greutate	20	ex
	72139190	---- Cu un conținut de carbon peste 0,75% din greutate	20	ex
	72149950	---- Altele	20	ex
	72162100	-- Profile în formă de L	20	ex
	72171010	--- Cu cea mai mare dimensiune a secțiunii transversale sub 0,8 mm	20	5,3
	72172090	-- Cu un conținut de carbon de minimum 0,6% din greutate	20	ex
	72210090	-Cu un conținut de nichel sub 2.5% din greutate	20	6
	72221111	---- De minimum 2.5% nichel	20	ex
	72230019	-- Altele	20	ex
	72230099	-- Altele	20	ex
ex	72249038	----- Altele (tagle pentru tevi din oțel aliat)	20	ex
	72251100	-- Cu grăunți orientați	20	ex
	72251910	--- Lamine la cald	20	ex
	72283041	---Cu secțiunea circulară, cu diametrul de minimum 80 mm	20	ex
	72283049	--- Altele	20	ex
	72299050	- -Sarma cu conținut de carbon de min 0,9%, dar maximum 1,15% și cu un conținut de crom de minimum 0.5 %, dar maximum 2% și eventual, cu un conținut de molibden de maximum 0.5% din greutate	20	ex
	73045118	---- Peste 0,5 m	15	ex
	73043930	---- Cu diametrul exterior peste 421 mm și cu grosimea peretelui peste 10,5 mm	15	ex
	73043993	----- Peste 168,3 mm dar de maximum 406,4 mm	15	ex
	73063019	--- Peste 2 mm	15	ex
ex	74071000	-- Din cupru rafinat (bare tubulare)	10	4,8
	74102100	-- Din cupru rafinat	10	5,2
	74111011	--- Peste 0,6 mm	10	4,8
	76031000	- Pulberi cu structura nelamelară	15	5,1
	76032000	- Pulberi cu structura lamelară; fulgi (paiete)	15	5,3
	76061291	----- Sub 3 mm	15	7,5
ex	81099000	-- Altele (tevi de Zircaloy 4 pentru industria nucleară))	10	ex
	81101000	- Antimoniu (stibiu) sub formă brută; pulberi	10	3
	81110090	-Altele	10	5
	81122190	---Altele	10	3
ex	84014000	-- Părți de reactoare nucleare (pentru industria nucleară)	10	ex
ex	84069010	--- Palete de stator, rotoare și paletele lor (pentru industria nucleară)	15	ex
ex	84069090	--- Altele (pentru industria nucleară)	15	ex
	84135061	---- Pompe hidraulice cu ulei	10	3
ex	84137021	---- Monoetajate (pentru industria nucleară)	10	ex
ex	84138100	--- Pompe (pentru industria nucleară)	10	ex
	84143020	--- Cu puterea de maximum 0,4 kw	10	2,2
	84143089	--- Altele	10	2,2
ex	84149000	-- Părți (alte parti pompe aer sau vid, compresoare de aer sau alte gaze pentru industria nucleară)	10	ex

ex	84152000	-- De tipul celor utilizate pentru confortul persoanelor în autovehicule (pentru industria auto)	5	2,7
	84158200	-- Altele, cu dispozitiv de răcire	5	2,7
	84189990	--- Altele	20	2,2
	84193990	---Altele	15	1,7
ex	84212100	--- Pentru filtrarea sau epurarea apei (pentru industria nucleara)	15	ex
ex	84213920	---- Aparate pentru filtrarea sau purificarea aerului (pentru industria nucleara)	15	ex
	84433000	- Masini si aparate de imprimat, flexografice	15	1,7
	84651010	--Cu manevrare manuala a piesei intre fiecare operatie	20	2,7
	84659190	---Altele	20	2,7
	84659200	-- Masini de indreptat sau de rabotat, masini de frezat sau de modelat -mulurat (prin taiere)	20	2,7
	84659400	-- Masini de curbat sau de asamblat	20	2,7
	84659600	-- Masini de spintecat, de retezat sau de derulat	20	2,7
	84659910	--- Strunguri	20	2,7
	84659990	--- Altele	20	2,7
	84749090	-- Altele	10	ex
	84771090	--Altele	10	1,7
	84772000	- Masini de extrudare	10	1,7
	84793010	--Prese	10	1,7
	84798997	--- Altele	10	1,7
ex	84807190	---- Altele (matrite pentru turnare cauciuc sau materiale plastice)	10	1,7
ex	84811019	--- Din fontă sau oțel (pentru industria nucleara)	10	ex
ex	84814010	--- Din fontă sau din oțel (pentru industria nucleara)	10	ex
ex	84818061	----- Din fonta (pentru industria nucleara)	10	ex
ex	84818063	----- Din otel (pentru industria nucleara)	10	ex
ex	84818081	----- Robinete cu turnant sferic, conic sau cilindric (pentru industria nucleara)	10	ex
ex	84818087	----- Robinete cu membrană (pentru industria nucleara)	10	ex
ex	84819000	-- Părți (pentru industria nucleara)	10	ex
	84829110	-- -Role conice	15	8
	84829190	---Altele	15	8
ex	84831021	---- Turnate, din fontă sau oțel (pentru industria auto)	15	4
ex	84839092	----- Turnate, din fontă sau oțel (pentru industria auto)	15	2,7
ex	85030099	--- Altele (parti - motoare sau generatoare electrice pentru industria nucleara)	15	ex
ex	85113000	-- Distribuitori; bobine de aprindere (pentru industria auto)	10	3,2
ex	85114000	-- Demaroare, chiar funcționând ca generatoare (pentru industria auto)	10	3,2
ex	85122000	-- Alte aparate de iluminat sau de semnalizare vizuală (lampi si faruri pentru industria auto)	10	2,7
	85299059	---- Din alte materiale	8	3
	85299060	--- Subansamble electronice	8	ex
	85299081	---- Pentru camerele de televiziune de la subpoziția 852530 și aparate de la pozițiile 8527 și 8528	8	5
	85299095	---- Altele	8	3
ex	85365080	---- Altele (pentru industria nucleara)	15	ex
	85371091	--- Aparate de comanda cu memorie programabila	15	2,1
	85432000	-Generatoare de semnal	15	3,7
	85441110	--- Emailate sau lacuite	15	3,7
	85441190	-- -Altele	15	3,7
	85451910	--- Electrozi pentru instalatii de electroliza	15	3,7

ex	87082910	- - - - Destinate industriei de montaj pentru motocultoare de la subpoziția F890, autovehicule de la poziția 87.03, autovehicule de la poziția 87.04 cu motor cu piston cu aprindere prin compresie (diesel sau semi-diesel), cu o capacitate cilindrică de maximum 2500 cm ³ sau având motor cu piston cu aprindere prin scanteie, cu o capacitate cilindrică de maximum 2800 cm ³ și autovehicule de la poziția 87.05 (1) (alte parti caroserie auto)	30	3
	87084090	--Altele	30	4,5
	87085010	- - Destinate industriei de montaj, pentru: autovehicule de la poziția 87.03, autovehicule de la poziția 87.04 cu motor cu piston cu aprindere prin compresie (diesel sau semidiesel), cu o capacitate cilindrică de maximum 2500 cm ³ sau având motor cu piston cu aprindere prin scântei, cu o capacitate cilindrică de maximum 2800 cm ³ și autovehicule de la poziția 87.05 (1)	30	3
	87086010	- - Destinate industriei de montaj, pentru: autovehicule de la poziția 87.03, autovehicule de la poziția 87.04 cu motor cu piston cu aprindere prin compresie (diesel sau semidiesel), cu o capacitate cilindrică de maximum 2500 cm ³ sau având motor cu piston cu aprindere prin scântei, cu o capacitate cilindrică de maximum 2800 cm ³ și autovehicule de la poziția 87.05 (1)	30	3
ex	87089110	- - - - Destinate industriei de montaj pentru: motocultoare de la subpoziția 8701.10, autovehicule de la poziția 87.03, autovehicule de la poziția 87.04, cu motor cu piston, cu aprindere prin compresie (diesel sau semidiesel), cu o capacitate cilindrică de maximum 2500 cm ³ sau având motor cu piston cu aprindere prin scanteie, cu o capacitate cilindrică de maximum 2800 cm ³ și autovehicule de la poziția 87.05(1) (radiatoare, destinate industriei de montaj pentru autovehicule de la poziția 8703)	30	3
ex	87089210	- - - -Destinate industriei de montaj pentru; motocultoare de la subpoziția 8701.10, autovehicule de la poziția 87.03, autovehicule de la poziția 87.04, cu motor cu piston, cu aprindere prin compresie (diesel sau semidiesel), cu o capacitate cilindrică de maximum 2500 cm ³ sau având motor cu piston cu aprindere prin scanteie, cu o capacitate cilindrică de maximum 2800 cm ³ și autovehicule de la poziția 87.05(1) (tobe și tevi de esapament, destinate industriei de montaj pentru autovehicule de la poziția 8703)	30	3
	87089310	- - - Destinate industriei de montaj, pentru: motocultoare de la subpoziția 8701.10, autovehicule de la poziția 87.03, autovehicule de la poziția 87.04 cu motor cu piston cu aprindere prin compresie (diesel sau semidiesel), cu o capacitate cilindrică de maximum 2500 cm ³ sau având motor cu piston, cu aprindere prin scântei, cu o capacitate cilindrică de maximum 2800 cm ³ și autovehicule de la poziția 87.05 (1)	30	3
ex	87089410	- - - - Destinate industriei de montaj pentru: autovehicule de la poziția 87.03, autovehicule de la poziția 87.04, cu motor cu piston, cu aprindere prin compresie (diesel sau semidiesel), cu o capacitate cilindrică de maximum 2500 cm ³ sau având motor cu piston cu aprindere prin scanteie, cu o capacitate cilindrică de maximum 2800 cm ³ și autovehicule de la poziția 87.05(1) (coloane și cutii de direcție)	30	3

ex	87089919	- - - - -Altele (pentru industria auto)	30	3
ex	87089930	- - - - -Bare stabilizatoare (pentru industria auto)	30	3,5
	87142000	-De fotolii rulante sau de alte vehicule pentru invalizi	30	ex
	90091200	- - Care functioneaza prin reproducerea originalului pe copie cu ajutorul unui suport intermediar (procedeu indirect)	18	6
	90111090	- - Altele	21	6,7
	90112090	- - Altele	21	6,7
	90118000	- Alte microscopae	21	6,7
	90119090	- - Altele	21	6,7
	90160090	- Parti si accesorii	10	3,7
	90181100	-- Electrocardiografe	10	ex
	90189020	-- Endoscoape	10	ex
	90211090	--Articole si aparate pentru fracturi	10	ex
	90213910	---Proteze oculare	10	ex
	90214000	- Aparate pentru facilitarea auzului surzilor, cu exceptia partilor si accesoriiilor	10	ex
	90215000	- Stimulatoare cardiace, cu exceptia partilor si accesoriiilor	10	ex
	90318038	- - - Altele	10	4
	90321089	- - - - Altele	10	2,1
ex	90328900	- - - Altele (aparatura pentru comanda si controlul automat pentru industria auto)	10	2,8
	96061000	- Capse si butoni folositi prin presare si partile lor	20	3,7

Nota – sintagma „pentru industria auto „ înseamnă „pentru prim montaj în industria auto,,

EDITOR: PARLAMENTUL ROMÂNIEI – CAMERA DEPUTAȚILOR

Regia Autonomă „Monitorul Oficial“, Str. Parcului nr. 65, sectorul 1, București; C.U.I. 427282; Atribut fiscal R, IBAN: RO75RNCB5101000000120001 Banca Comercială Română – S.A. – Sucursala „Unirea“ București și IBAN: RO12TREZ7005069XXX000531 Direcția de Trezorerie și Contabilitate Publică a Municipiului București (alocat numai persoanelor juridice bugetare)

Tel. 318.51.29/150, fax 318.51.15, E-mail: marketing@ramo.ro, Internet: www.monitoruloficial.ro
Adresa pentru publicitate: Centrul pentru relații cu publicul, București, șos. Panduri nr. 1, bloc P33, parter, sectorul 5, tel. 411.58.33 și 410.47.30, tel./fax 410.77.36 și 410.47.23
Tiparul: Regia Autonomă „Monitorul Oficial“



5 948368 113138