



MONITORUL OFICIAL

AL

ROMÂNIEI

Anul 174 (XVIII) — Nr. 134

PARTEA I
LEGI, DECRETE, HOTĂRÂRI ȘI ALTE ACTE

Luni, 13 februarie 2006

SUMAR

	Pagina	Nr.	Pagina	
DECIZII ALE CURȚII CONSTITUȚIONALE				
Decizia nr. 13 din 10 ianuarie 2006 referitoare la excepția de neconstituționalitate a dispozițiilor art. 278 ¹ alin. 9 și 10 din Codul de procedură penală	1-3		art. 15 alin. 1 și 2, art. 16 lit. g) și art. 26 din Legea notarilor publici și a activității notariale nr. 36/1995	4-7
Decizia nr. 15 din 10 ianuarie 2006 referitoare la excepția de neconstituționalitate a dispozițiilor art. 215 alin. 2 din Codul penal.....	3-4		ACTE ALE ORGANELOR DE SPECIALITATE ALE ADMINISTRAȚIEI PUBLICE CENTRALE	
Decizia nr. 22 din 12 ianuarie 2006 referitoare la excepția de neconstituționalitate a dispozițiilor		1.305/2005. — Ordin al ministrului agriculturii, pădurilor și dezvoltării rurale pentru aprobarea modelului de uniformă de serviciu a personalului silvic.....		7-47

DECIZII ALE CURȚII CONSTITUȚIONALE

CURTEA CONSTITUȚIONALĂ

DECIZIA Nr. 13

din 10 ianuarie 2006

referitoare la excepția de neconstituționalitate a dispozițiilor art. 278¹ alin. 9 și 10 din Codul de procedură penală

Ioan Vida — președinte
Nicolae Cochinescu — judecător
Aspazia Cojocaru — judecător
Constantin Doldur — judecător
Acsinte Gaspar — judecător
Kozsokár Gábor — judecător
Petre Ninosu — judecător
Ion Predescu — judecător
Iuliana Nedelcu — procuror
Marieta Safta — magistrat-asistent

penală, excepție ridicată de Ileana Pecingine în Dosarul nr. 866/2005 al Tribunalului Constanța — Secția penală.

La apelul nominal răspunde, pentru autorul excepției, avocat Sonia Geagiu, lipsă fiind partea Jean Pecingine, față de care procedura de citare este legal îndeplinită.

Având cuvântul, reprezentanta autorului excepției solicită admiterea excepției de neconstituționalitate.

Reprezentantul Ministerului Public pune concluzii de respingere a excepției de neconstituționalitate ca neîntemeiată.

CURTEA,

Pe rol se află soluținarea excepției de neconstituționalitate a dispozițiilor art. 278¹ alin. 9 și 10 din Codul de procedură

având în vedere actele și lucrările dosarului, reține următoarele:

Prin Încheierea din 7 octombrie 2005, pronunțată în Dosarul nr. 866/2005, **Tribunalul Constanța — Secția penală a sesizat Curtea Constituțională cu excepția de neconstituționalitate a dispozițiilor art. 278¹ alin. 10 din Codul de procedură penală, „în referire“ la art. 278¹ alin. 9 din Codul de procedură penală**, excepție ridicată de Ileana Pecingine în dosarul menționat.

În motivarea excepției de neconstituționalitate se susține, în esență, că art. 278¹ alin. 9 din Codul de procedură penală încalcă principiul constituțional care consacră legalitatea pedepsei, precum și dreptul la apărare, prin aceea că „cedează“ unei persoane „particulare“ dreptul de sesizare a instanței, pentru o faptă penală la care această sesizare nu se poate face decât prin rechizitoriul procurorului. În ceea ce privește art. 278¹ alin. 10 din Codul de procedură penală, se susține că încalcă liberul acces la justiție, întrucât exclude posibilitatea atacării cu recurs a soluției de admitere a plângerii formulate împotriva rezoluțiilor sau ordonanțelor procurorului de netrimiteră în judecată, cu reținerea cauzei spre judecare. Textele de lege criticate contravin — în opinia autorului excepției — și prevederilor art. 53 din Constituție, întrucât restrângerea, prin aceste dispoziții, a dreptului de acces liber la justiție, a dreptului la apărare și la utilizarea căilor de atac nu se încadrează în cazurile de restrângere a exercițiului unor drepturi sau libertăți, limitativ prevăzute de acest text constituțional.

Tribunalul Constanța — Secția penală apreciază că excepția de neconstituționalitate este neîntemeiată.

În conformitate cu dispozițiile art. 30 alin. (1) din Legea nr. 47/1992, încheierea de sesizare a fost comunicată președinților celor două Camere ale Parlamentului, Guvernului și Avocatului Poporului, pentru a-și exprima punctele de vedere asupra excepției de neconstituționalitate.

Avocatul Poporului consideră că dispozițiile legale criticate nu contravin normelor constituționale invocate, astfel încât excepția de neconstituționalitate este neîntemeiată.

Președinții celor două Camere ale Parlamentului și Guvernul nu au comunicat punctele lor de vedere cu privire la excepția de neconstituționalitate.

CURTEA,

examinând încheierea de sesizare, punctul de vedere al Avocatului Poporului, raportul întocmit de judecătorul-raportor, concluziile procurorului, dispozițiile legale criticate, raportate la prevederile Constituției, precum și Legea nr. 47/1992, reține următoarele:

Curtea Constituțională a fost legal sesizată și este competentă, potrivit dispozițiilor art. 146 lit. d) din Constituție, ale art. 1 alin. (2), art. 2, 3, 10 și 29 din Legea nr. 47/1992, să soluționeze excepția de neconstituționalitate.

Obiectul excepției de neconstituționalitate îl constituie dispozițiile art. 278¹ alin. 9 și 10 din Codul de procedură penală, care prevăd: „În cazul prevăzut la alin. 8 lit. c), actul de sesizare a instanței, ca primă instanță, îl constituie plângerea persoanei la care se referă alin. 1.

Hotărârea instanței pronunțată potrivit alin. 8 lit. a) și b) poate fi atacată cu recurs de procuror, de persoana care a făcut plângerea, de persoana față de care s-a dispus neînceperea urmăririi penale, scoaterea de sub urmărire penală sau încetarea urmăririi penale, precum și de orice persoane ale căror interese legitime sunt vătămate.“

Dispozițiile constituționale pretins a fi încălcate sunt cuprinse în art. 21, privind accesul liber la justiție, în art. 23 alin. (12), privind legalitatea pedepsei, în art. 24, privind dreptul la apărare, în art. 53, privind restrângerea exercițiului unor drepturi sau al unor libertăți, și în art. 129, referitoare la folosirea căilor de atac.

Se invocă, de asemenea, încălcarea art. 6 din Convenția pentru apărarea drepturilor omului și a libertăților fundamentale, privind dreptul la un proces echitabil.

Examinând excepția astfel cum a fost formulată, Curtea constată că aceasta este neîntemeiată.

Așa cum a statuat Curtea Constituțională în jurisprudența sa, de exemplu în Decizia nr. 405 din 14 iulie 2005, publicată în Monitorul Oficial al României, Partea I, nr. 703 din 4 august 2005, plângerea reglementată de dispozițiile art. 278¹ din Codul de procedură penală reprezintă un răspuns la necesitatea consacrării legale exprese a dreptului persoanei de a se adresa instanței de judecată competente, atunci când este nemulțumită de soluția dată plângerii sale contra actelor procurorului, așadar o concretizare a dispozițiilor art. 21 din Legea fundamentală, care consacră dreptul de acces liber la justiție.

Soluțiile pe care le poate pronunța instanța investită cu o asemenea plângere sunt prevăzute de alin. 8 al art. 278¹ din Codul de procedură penală, după cum urmează: „a) respinge plângerea, prin sentință, menținând soluția din rezoluția sau ordonanța atacată;

b) admite plângerea, prin sentință, desființează rezoluția sau ordonanța atacată și trimite cauza procurorului în vederea începerii sau a redeschiderii urmăririi penale, după caz. Dispozițiile art. 333 alin. 2 se aplică în mod corespunzător;

c) admite plângerea, prin încheiere, desființează rezoluția sau ordonanța atacată și, când probele existente la dosar sunt suficiente pentru judecarea cauzei, reține cauza spre judecare, dispozițiile privind judecarea în primă instanță și căile de atac, aplicându-se în mod corespunzător.“

Stabilirea de către legiuitor, prin dispozițiile alin. 10 al art. 278¹ din Codul de procedură penală, a regulii potrivit căreia sunt susceptibile de recurs numai hotărârile instanței pronunțate potrivit alin. 8 lit. a) și b) al art. 278¹ din Codul de procedură penală, iar nu și hotărârea pronunțată în temeiul alin. 8 lit. c) al aceluiași articol, nu este de natură să aducă atingere dispozițiilor constituționale invocate de autorul excepției. Aceasta întrucât, în situația admiterii plângerii cu reținerea cauzei spre judecare, dispozițiile privind judecarea în primă instanță și căile de atac se aplică în mod corespunzător și, prin urmare, nu este restrâns în nici un fel dreptul părții de a se adresa instanței, de a formula apărări și de a se prevala de toate garanțiile ce caracterizează un proces echitabil. Mai mult, după pronunțarea unei hotărâri de către instanța de fond, care a reținut cauza pentru judecată în primă instanță, se pot exercita căile de atac prevăzute de lege, partea având posibilitatea să își exercite neîngrădită dreptul de acces liber la justiție.

De asemenea, faptul că, în conformitate cu dispozițiile alin. 9 al art. 278¹ din Codul de procedură penală, în situația admiterii plângerii cu reținerea cauzei spre judecare, actul de sesizare al instanței îl constituie plângerea persoanei, iar nu rechizitoriul procurorului, este determinat de specificul acestei căi de atac, care vizează chiar actele procurorului de netrimiteră în judecată și nu încalcă principiul constituțional ce consacră legalitatea pedepsei, prevederile constituționale invocate în acest sens neavând incidență în cauză. Nu se aduce atingere, prin

această reglementare, nici dreptului la apărare, partea având deplina libertate de a uza, în fața instanței investite cu soluționarea plângerii formulate în temeiul art. 278¹ din Codul de procedură penală, de toate mijloacele procedurale pe care le implică exercitarea acestui drept.

Întrucât art. 278¹ alin. 9 și 10 din Codul de procedură penală nu reglementează nici o restrângere a exercițiului vreunui drept ori al vreunei libertăți, nu se poate reține încălcarea prevederilor art. 53 din Constituție, invocate, de asemenea, în motivarea excepției de neconstituționalitate.

Pentru cele arătate mai sus, în temeiul art. 146 lit. d) și al art. 147 alin. (4) din Constituție, precum și al art. 1—3, al art. 11 alin. (1) lit. A.d) și al art. 29 alin. (1) și (6) din Legea nr. 47/1992,

CURTEA CONSTITUȚIONALĂ

În numele legii

DECIDE:

Respinge excepția de neconstituționalitate a dispozițiilor art. 278¹ alin. 9 și 10 din Codul de procedură penală, excepție ridicată de Ileana Pecingine în Dosarul nr. 866/2005 al Tribunalului Constanța — Secția penală.

Definitivă și general obligatorie.

Pronunțată în ședința publică din data de 10 ianuarie 2006.

PREȘEDINTELE CURȚII CONSTITUȚIONALE,
prof. univ. dr. **IOAN VIDA**

Magistrat-asistent,
Marieta Safta

CURTEA CONSTITUȚIONALĂ

DECIZIA Nr. 15

din 10 ianuarie 2006

referitoare la excepția de neconstituționalitate a dispozițiilor art. 215 alin. 2 din Codul penal

Ioan Vida	— președinte
Nicolae Cochinescu	— judecător
Aspazia Cojocaru	— judecător
Constantin Doldur	— judecător
Acsinte Gaspar	— judecător
Kozsokár Gábor	— judecător
Petre Ninosu	— judecător
Ion Predescu	— judecător
Iuliana Nedelcu	— procuror
Afrodita Laura Tutunaru	— magistrat-asistent

Pe rol se află soluționarea excepției de neconstituționalitate a dispozițiilor art. 215 alin. 2 din Codul penal, excepție ridicată de Claudia Alexandrina Vaida și Bela Vaida în Dosarul nr. 1.868/2005 al Judecătoria Zalău.

La apelul nominal lipsesc părțile, față de care procedura de citare a fost legal îndeplinită.

Reprezentantul Ministerului Public pune concluzii de respingere a excepției de neconstituționalitate ca neîntemeiată.

CURTEA,

având în vedere actele și lucrările dosarului, constată următoarele:

Prin Încheierea din 5 octombrie 2005, pronunțată în Dosarul nr. 1.868/2005, **Judecătoria Zalău a sesizat Curtea Constituțională cu excepția de neconstituționalitate a prevederilor art. 215 alin. 2 din Codul penal**, excepție ridicată de inculpații Claudia Alexandrina Vaida și Bela Vaida în dosarul cu numărul de mai sus, având ca obiect soluționarea unei cauze penale.

În motivarea excepției de neconstituționalitate autorii acesteia susțin că infracțiunea de înșelăciune este o infracțiune complexă care absoarbe în latura obiectivă mijlocul fraudulos. Prin urmare, acesta nu mai poate fi reținut ca infracțiune de sine stătătoare, deoarece se ajunge la o dublă incriminare și, drept consecință, la o dublă sancționare a unei singure acțiuni materiale.

Judecătoria Zalău apreciază că excepția de neconstituționalitate este neîntemeiată, deoarece textul de lege criticat nu conține o dublă incriminare și sancționare a unei singure acțiuni materiale. Modalitățile prin care se poate comite infracțiunea de înșelăciune sunt acțiuni distincte care, prin conținutul lor, întrunesc elementele constitutive ale unor infracțiuni diferite, una incriminată și sancționată de art. 215 alin. 2 din Codul penal și cealaltă de un alt text de lege, după caz, devenind astfel aplicabile prevederile privind concursul de infracțiuni.

Potrivit art. 30 alin. (1) din Legea nr. 47/1992, încheierea de sesizare a fost comunicată președinților celor două Camere ale Parlamentului, Guvernului și Avocatului Poporului, pentru a-și exprima punctele de vedere asupra excepției de neconstituționalitate.

Avocatul Poporului consideră că dispozițiile legale criticate ce prevăd o variantă agravantă a infracțiunii de înșelăciune dau posibilitatea legiuitorului de a aplica un regim sancționator mai sever, tocmai avându-se în vedere pericolul social crescut al unor asemenea fapte. Reglementarea și aplicarea instituției concursului de infracțiuni atunci când mijlocul fraudulos constituie prin el însuși o infracțiune nu înseamnă dublă sancționare a aceleiași fapte, ci, dimpotrivă, aplicarea unor sancțiuni care au ca temei pluralitatea faptelor prevăzute de legea penală,

săvârșite de aceeași persoană. În caz contrar, dacă nu s-ar aplica regulile concursului de infracțiuni, s-ar institui un tratament sancționator inegal și discriminatoriu între infractorul care folosește mijloace care nu constituie infracțiuni și cel care folosește mijloace frauduloase care constituie prin ele însele infracțiuni.

Președinții celor două Camere ale Parlamentului și Guvernului nu au comunicat punctele lor de vedere asupra excepției de neconstituționalitate.

CURTEA,

examinând Încheierea de sesizare, punctul de vedere al Avocatului Poporului, raportul întocmit de judecătorul-raportor, concluziile procurorului, dispozițiile legale criticate, raportate la prevederile Constituției, precum și Legea nr. 47/1992, reține următoarele:

Curtea Constituțională constată că a fost legal sesizată și este competentă, potrivit dispozițiilor art. 146 lit. d) din Constituție, ale art. 1 alin. (2), art. 2, 3, 10 și 29 din Legea nr. 47/1992, să soluționeze excepția de neconstituționalitate.

Obiectul excepției de neconstituționalitate îl constituie dispozițiile art. 215 alin. 2 din Codul penal, cu următorul conținut: „*Înșelăciunea săvârșită prin folosire de nume sau calități mincinoase ori de alte mijloace frauduloase se*

Pentru considerentele expuse, în temeiul art. 146 lit. d) și al art. 147 alin. (4) din Constituție, precum și al art. 1—3, al art. 11 alin. (1) lit. A.d) și al art. 29 din Legea nr. 47/1992,

CURTEA CONSTITUȚIONALĂ

În numele legii

DECIDE:

Respinge excepția de neconstituționalitate a dispozițiilor art. 215 alin. 2 din Codul penal, excepție ridicată de Claudia Alexandrina Vaida și Bela Vaida în Dosarul nr. 1.868/2005 al Judecătorei Zalău.

Definitivă și general obligatorie.

Pronunțată în ședința publică din data de 10 ianuarie 2006.

PREȘEDINTELE CURȚII CONSTITUȚIONALE,
prof. univ. dr. **IOAN VIDA**

Magistrat-asistent,
Afrodita Laura Tutunaru

CURTEA CONSTITUȚIONALĂ

DECIZIA Nr. 22

din 12 ianuarie 2006

referitoare la excepția de neconstituționalitate a dispozițiilor art. 15 alin. 1 și 2, art. 16 lit. g) și art. 26 din Legea notarilor publici și a activității notariale nr. 36/1995

Ioan Vida	— președinte
Nicolae Cochinescu	— judecător
Aspazia Cojocaru	— judecător
Constantin Doldur	— judecător
Acsinte Gaspar	— judecător
Kozsokár Gábor	— judecător
Petre Ninosu	— judecător
Ion Predescu	— judecător
Florentina Baltă	— procuror
Marieta Safta	— magistrat-asistent

Pe rol se află soluționarea excepției de neconstituționalitate a dispozițiilor art. 15 alin. 1 și 2, art. 16 lit. g) și art. 26 din Legea notarilor publici și a activității notariale nr. 36/1995, excepție ridicată de Stoian Cristache în Dosarul nr. 538/CAF/2005 al Curții de Apel Galați — Secția contencios administrativ și fiscal.

La apelul nominal răspunde, pentru partea Uniunea Națională a Notarilor Publici din România, consilier juridic Valentina-Carmen Dachin, lipsind autorul excepției, față de care procedura de citare este legal îndeplinită.

Având cuvântul, reprezentantul Uniunii Naționale a Notarilor Publici din România solicită respingerea excepției de neconstituționalitate ca neîntemeiată, depunând la dosarul cauzei note scrise în acest sens.

Reprezentantul Ministerului Public, referindu-se la jurisprudența Curții Constituționale în materie, pune concluzii de respingere a excepției de neconstituționalitate ca neîntemeiată.

CURTEA,

având în vedere actele și lucrările dosarului, reține următoarele:

Prin Încheierea din 13 septembrie 2005, pronunțată în Dosarul nr. 538/CAF/2005, **Curtea de Apel Galați — Secția contencios administrativ și fiscal a sesizat Curtea Constituțională cu excepția de neconstituționalitate a dispozițiilor art. 15 alin. 1 și 2, art. 16 lit. g) și art. 26 din Legea nr. 36/1995 a notarilor publici și a activității notariale**, excepție ridicată de Stoian Cristache în dosarul menționat.

În motivarea excepției de neconstituționalitate se susține, în esență, că textele de lege criticate încalcă prevederile din Legea fundamentală invocată, prin aceea că nu permit militarilor cu studii juridice să profeseze ca notari publici și „anulează” militarilor cu studii juridice dreptul conferit de Hotărârea Consiliului de Miniștri nr. 779/1961, constând în echivalarea stagiului efectuat în serviciul militar, cu stagiul în specialitatea pentru care au pregătirea dovedită prin acte oficiale. Se încalcă astfel normele constituționale privind supremația Constituției și a legilor, desfășurarea activității asociațiilor profesionale în condițiile legii, reglementarea statutului cadrelor militare prin lege organică, respectiv cele privind conflictul temporal de legi. Se consideră că refuzul Uniunii Naționale a Notarilor Publici din România, întemeiat pe textele de lege criticate, de a recunoaște un drept legal, creează discriminare în cadrul aceleiași categorii de cetățeni, cea a militarilor trecuți în rezervă, precum și încălcarea dreptului de asociere, a liberei inițiative, a dreptului la exercitarea unei profesii.

Curtea de Apel Galați — Secția contencios administrativ și fiscal apreciază că excepția de neconstituționalitate este neîntemeiată, întrucât textele de lege criticate nu limitează dreptul de alegere a profesiei sau a ocupației, ci condiționează exercitarea profesiei de notar public de îndeplinirea unor condiții prin care să fie garantată calitatea serviciilor notariale.

În conformitate cu dispozițiile art. 30 alin. (1) din Legea nr. 47/1992, încheierea de sesizare a fost comunicată președinților celor două Camere ale Parlamentului, Guvernului și Avocatului Poporului, pentru a-și exprima punctele de vedere asupra excepției de neconstituționalitate.

Guvernul consideră că excepția de neconstituționalitate este neîntemeiată, întrucât textele de lege criticate nu contravin dispozițiilor constituționale invocate de autorul excepției.

Avocatul Poporului, referindu-se și la jurisprudența Curții Constituționale în materie, consideră că excepția de neconstituționalitate este neîntemeiată.

Președinții celor două Camere ale Parlamentului nu au comunicat punctele lor de vedere cu privire la excepția de neconstituționalitate.

CURTEA,

examinând încheierea de sesizare, punctele de vedere ale Guvernului și Avocatului Poporului, raportul întocmit de judecătorul-raportor, susținerile părții prezente, concluziile procurorului, dispozițiile legale criticate raportate la prevederile Constituției, precum și Legea nr. 47/1992, reține următoarele:

Curtea Constituțională a fost legal sesizată și este competentă, potrivit dispozițiilor art. 146 lit. d) din Constituție, ale art. 1 alin. (2), ale art. 2, 3, 10 și 29 din Legea nr. 47/1992, să soluționeze excepția de neconstituționalitate.

Obiectul excepției de neconstituționalitate îl constituie dispozițiile art. 15 alin. 1 și 2, art. 16 lit. g) și ale art. 26 din Legea notarilor publici și a activității notariale nr. 36/1995, publicată în Monitorul Oficial al României, Partea I, nr. 92 din 16 mai 1995.

Ulterior sesizării Curții Constituționale, dispozițiile art. 16 lit. g) din Legea nr. 36/1995 au fost modificate prin Ordonanța de urgență a Guvernului nr. 190/2005 pentru realizarea unor măsuri necesare în procesul de integrare europeană, publicată în Monitorul Oficial al României, Partea I, nr. 1.179 din 28 decembrie 2005, astfel încât, în prezent, textele de lege criticate au următorul cuprins:

— Art. 15 alin. 1 și 2: *„În circumscripția unei judecătării pot funcționa unul sau mai multe birouri de notari publici. Numărul notarilor publici și al birourilor în care aceștia își desfășoară activitatea se stabilește de ministrul justiției, la propunerea Consiliului Uniunii Naționale a Notarilor Publici.*

Numărul de notari publici se actualizează anual de către ministrul justiției, potrivit propunerilor Camerelor Notarilor Publici și, cu prioritate, în raport cu numărul notarilor stagiați care au promovat examenul de notar public.”;

— Art. 16 lit. g): *„Notar public poate fi cel care îndeplinește următoarele condiții:*

[...] g) a îndeplinit timp de 2 ani funcția de notar stagiar și a promovat examenul de notar public sau a exercitat timp de 5 ani funcția de notar, judecător, procuror, avocat sau o altă funcție de specialitate juridică și dovedește cunoștințele necesare funcției de notar public, prin promovarea unui concurs organizat, potrivit regulamentului de aplicare a prezentei legi, de Consiliul Uniunii Naționale a Notarilor Publici.”;

— Art. 26: *„În circumscripția fiecărei Curți de apel funcționează câte o Cameră a Notarilor Publici, cu personalitate juridică.*

Din Cameră fac parte toți notarii publici care funcționează în circumscripția Curții de apel.

Camera Notarilor Publici este condusă de un colegiu director format dintr-un președinte, un vicepreședinte și 3—5 membri. Colegiul director este ales de adunarea generală a membrilor Camerei, pentru o perioadă de 3 ani, dintre notarii publici.

Președintele Colegiului director va primi o indemnizație al cărei quantum se va stabili de adunarea generală.

Colegiul director va avea un secretar salarizat și personal auxiliar, în numărul și în structura stabilite de adunarea

generală a notarilor publici din județele ce compun circumscripția Camerei.

Colegiul director al Camerei Notarilor Publici are următoarele atribuții:

a) rezolvă plângerile părților împotriva notarilor publici și a notarilor stagieri, luând măsurile corespunzătoare și aducându-le la cunoștința Uniunii Naționale a Notarilor Publici;

b) delegă, în cazuri excepționale, pentru o perioadă determinată, un notar public, din aceeași circumscripție a judecătoreiei, care să asigure funcționarea unui alt birou de notar public, cu încunoștințarea Uniunii Naționale a Notarilor Publici. Cheltuielile cu delegarea se suportă din veniturile biroului notarului public la care este delegat;

c) informează Uniunea Națională a Notarilor Publici în legătură cu activitatea birourilor notarilor publici, asupra necesarului de notari publici și notari stagieri și face recomandări cu privire la persoanele ce urmează să fie propuse de uniune pentru numirea lor în funcția de notar public de către ministrul justiției;

d) reprezintă Camera în relațiile cu terții la nivelul circumscripției Curții de apel;

e) întocmește documentarea juridică și asigură consultarea și informarea curentă a notarilor publici;

f) ține evidența veniturilor și cheltuielilor Camerei și a contribuției membrilor săi;

g) procură datele și lucrările necesare pentru Buletinul Notarilor Publici și asigură difuzarea acestuia;

h) îndeplinește alte atribuții prevăzute de lege și de regulament.“

În motivarea excepției de neconstituționalitate se invocă prevederile constituționale cuprinse în art. 1 alin. (5), privind supremația Constituției și a legilor, în art. 9, privind sindicatele, patronatele și asociațiile profesionale, în art. 16, care consacră egalitatea în drepturi, în art. 40, privind dreptul de asociere, în art. 41 alin. (1), privind munca și protecția socială a muncii, în art. 45, referitoare la libertatea economică, în art. 53, referitoare la restrângerea exercițiului unor drepturi sau al unor libertăți, în art. 118 alin. (2) și (3), referitoare la forțele armate, și în art. 154, privind conflictul temporal de legi.

Examinând excepția de neconstituționalitate, Curtea reține următoarele:

În fapt, autorul excepției a chemat în judecată Uniunea Națională a Notarilor Publici din România, solicitând obligarea acesteia la recunoașterea dreptului de a profesa ca notar public, drept pe care l-a dobândit, în opinia sa, în temeiul Hotărârii Consiliului de Miniștri nr. 779/1961 privind echivalarea stagiului efectuat în funcții militare de către ofițerii și subofițerii de rezervă, proveniți din activitate, cu stagiul specific funcțiilor administrative, tehnice și economice din economia națională. Așadar, în realitate, criticile formulate în motivarea excepției vizează modul de interpretare a prevederilor art. 15 alin. 1 și 2, art. 16 lit. g) și art. 26 din Legea nr. 36/1995, prin raportare la dispozițiile Hotărârii Consiliului de Miniștri nr. 779/1961 și ale Instrucțiunilor date în aplicarea acestei hotărâri, în sensul acordării dreptului de a profesa ca notar public. Or, așa cum a statuat Curtea în jurisprudența sa, de exemplu în Decizia nr. 486 din 11 decembrie 2003, publicată în Monitorul Oficial al României, Partea I, nr. 43 din 19 ianuarie 2004, examinarea constituționalității unui text

de lege are în vedere compatibilitatea acestui text cu dispozițiile constituționale pretins încălcate, iar nu compararea mai multor prevederi legale între ele și raportarea concluziei ce ar rezulta din această comparație la dispoziții ori principii ale Constituției. Procedându-se altfel, s-ar ajunge inevitabil la concluzia că, deși fiecare dintre dispozițiile legale este constituțională, numai coexistența lor ar pune în discuție constituționalitatea uneia dintre ele. În ceea ce privește cenzurarea modului de interpretare și de aplicare a legii în raport cu situațiile de fapt, aceasta nu intră în competența Curții Constituționale, ci se realizează de către instanțele judecătorești în cadrul căilor de atac prevăzute de lege.

De altfel, nu se poate reține nici o contradicție între textele de lege criticate și prevederile constituționale referitoare la dreptul de asociere și asociațiile profesionale. Aceasta, întrucât libertatea de asociere, consacrată de art. 40 din Legea fundamentală, nu înseamnă că orice persoană, indiferent de statutul său civil și profesional, poate face parte din orice tip de asociație. Legiuitorul are libertatea fundamentată pe dispozițiile art. 9 teza întâi din Constituție, potrivit căroră „*Sindicatele, patronatele și asociațiile profesionale se constituie și își desfășoară activitatea potrivit statutelor lor, în condițiile legii*“, de a reglementa condițiile în care pot fi constituite, organizate și în care funcționează diferite tipuri și forme de asociație, inclusiv să dispună constituirea obligatorie a unor asociații pentru exercitarea unor profesii ori îndeplinirea unor atribuții de interes public.

De asemenea, prevederile legale ce fac obiectul excepției nu aduc atingere dreptului la muncă, astfel cum este acesta consacrat de dispozițiile cuprinse în art. 41 din Constituție, întrucât libertatea alegerii profesiei, a meseriei și a locului de muncă nu înseamnă că orice persoană, oricând și în orice condiții, poate exercita profesia sau meseria pe care o dorește. Alegerea profesiei și a meseriei presupune, înainte de toate, pregătirea și calificarea corespunzătoare în vederea exercitării acestora. Această libertate este condiționată sau limitată și de alte criterii legale, justificate constituțional, cum ar fi, de exemplu: starea sănătății, aptitudinea și altele, determinate de specificul profesiei, meseriei ori al locului de muncă.

Nu poate fi reținută nici pretinsa încălcare, prin textele de lege criticate, a principiului egalității în drepturi, întrucât acestea se aplică tuturor persoanelor aflate în ipoteza normei legale, fără discriminări pe considerente arbitrare.

Întrucât art. 15 alin. 1 și 2, art. 16 lit. g) și art. 26 din Legea notarilor publici și a activității notariale nr. 36/1995 nu stabilesc restrângeri ale exercițiului unor drepturi sau libertăți, ci doar reglementează condiții de exercitare a unei profesii, respectiv de funcționare a unei asociații profesionale, nu poate fi reținută pretinsa încălcare a prevederilor art. 53 din Constituție.

În ceea ce privește dispozițiile constituționale cuprinse în art. 1 alin. (5), privind supremația Constituției și a legilor, în art. 45, referitoare la libertatea economică, în art. 118 alin. (2) și (3), referitoare la forțele armate, și în art. 154, privind conflictul temporal de legi, invocate, de asemenea, de autorul excepției în motivarea acesteia, se constată că nu au relevanță în cauză.

Curtea constată, totodată, că s-a mai pronunțat în jurisprudența sa asupra constituționalității dispozițiilor alin. 1 și 2 ale art. 26 din Legea notarilor publici și a activității notariale nr. 36/1995, în acest sens fiind Decizia nr. 233 din 25 mai 2004, publicată în Monitorul Oficial al României,

Partea I, nr. 603 din 5 iulie 2004, a cărei soluție de respingere a excepției de neconstituționalitate, precum și considerentele care au fundamentat-o, sunt valabile și în prezenta cauză, întrucât nu au intervenit elemente noi, de natură să determine schimbarea jurisprudenței Curții.

Pentru cele arătate mai sus, în temeiul art. 146 lit. d) și al art. 147 alin. (4) din Constituție, precum și al art. 1—3, al art. 11 alin. (1) lit. A.d) și al art. 29 alin. (1) și (6) din Legea nr. 47/1992,

CURTEA CONSTITUȚIONALĂ

În numele legii

DECIDE:

Respinge excepția de neconstituționalitate a dispozițiilor art. 15 alin. 1 și 2, art. 16 lit. g) și ale art. 26 din Legea notarilor publici și a activității notariale nr. 36/1995, excepție ridicată de Stoian Cristache în Dosarul nr. 538/CAF/2005 al Curții de Apel Galați — Secția contencios administrativ și fiscal.

Definitivă și general obligatorie.

Pronunțată în ședința publică din data de 12 ianuarie 2006.

PREȘEDINTELE CURȚII CONSTITUȚIONALE,
prof. univ. dr. **IOAN VIDA**

Magistrat-asistent,
Marieta Safta

ACTE ALE ORGANELOR DE SPECIALITATE ALE ADMINISTRAȚIEI PUBLICE CENTRALE

MINISTERUL AGRICULTURII, PĂDURILOR ȘI DEZVOLTĂRII RURALE

ORDIN

pentru aprobarea modelului de uniformă de serviciu a personalului silvic

În baza art. 39 din Ordonanța de urgență a Guvernului nr. 59/2000 privind Statutul personalului silvic, cu modificările și completările ulterioare, având în vedere:

- Procesul-verbal de recepție nr. 159.380/VM din 28 noiembrie 2005;
- Caietul de sarcini privind realizarea modelelor de uniformă de serviciu a personalului silvic;
- Referatul de aprobare nr. 159.457/VM din 9 decembrie 2005,

în temeiul art. 9 alin. (6) din Hotărârea Guvernului nr. 155/2005 privind organizarea și funcționarea Ministerului Agriculturii, Pădurilor și Dezvoltării Rurale, cu modificările și completările ulterioare,

ministrul agriculturii, pădurilor și dezvoltării rurale emite următorul ordin:

Art. 1. — Se aprobă modelul de uniformă de serviciu a personalului silvic, în conformitate cu specificațiile tehnice cuprinse în Caietul de sarcini privind realizarea modelelor de uniformă de serviciu a personalului silvic, prevăzut în anexa care face parte integrantă din prezentul ordin.

Art. 2. — (1) Uniformele se confecționează din materiale ale căror mostre sunt prezentate în Caietul de sarcini privind realizarea modelelor de uniformă de serviciu a personalului silvic.

(2) Consultarea mostrelor de materiale prevăzute la alin. (1) se poate realiza la sediul Ministerului Agriculturii,

Pădurilor și Dezvoltării Rurale — Direcția politici, strategii și reglementări forestiere din București, bd. Carol I nr. 24, sectorul 3.

Art. 3. — La data intrării în vigoare a prezentului ordin se abrogă Ordinul ministrului apelor, pădurilor și protecției mediului nr. 693/1993, modificat și completat prin Ordinul ministrului apelor, pădurilor și protecției mediului nr. 335/1994.

Art. 4. — Prezentul ordin se publică în Monitorul Oficial al României, Partea I.

Ministrul agriculturii, pădurilor și dezvoltării rurale,
Gheorghe Flutur

București, 20 decembrie 2005.
Nr. 1.305.

CAIET DE SARCINI
privind realizarea modelelor de uniformă de serviciu a personalului silvic

CAPITOLUL I

Obiectele din care se compun uniformele, sortimentele de material din care se confecționează și durata de uzură normată.

I.1. UNIFORME PENTRU PERSONAL DE BIROU:

Nr crt	OBIECTELE DIN CARE SE COMPUNE UNIFORMA	SORTIMENTE DE MATERIAL	DURATA DE UZURĂ NORMATĂ
1	Costum vară - pentru bărbați – pantalon, vestă, bluză - pentru femei – fustă, pantalon, vestă, bluză	-țesătură BBC+PA culoare verde	24 luni
2	Costum primăvară – toamnă -pentru bărbați – veston, 2 pantaloni drepți -pentru femei – veston, 1 pantalon, 1 fustă	-stofă semigroasă amestec lână fină + PES -tratamente tehnice -teflonare -antipilling -culoare verde	24 luni
3	Costum iarnă -pentru bărbați –veston + 2 pantaloni drepți -pentru femei –veston + 1 pantalon + 1 fustă	-stofă groasă amestec lână + PES -tratamente tehnice -teflonare -antipilling -culoare verde	24 luni
4	Scurtă primăvară – toamnă	-stofă lână; culoare verde	36 luni
5	Scurtă iarnă	-material impermeabil cu tratamente; culoare verde	36 luni
6	Cămașă	-BBC + PES; cul. verde	12 luni
7	Pantofi vară	-piele naturală	12 luni
8	Pantofi primăvară-toamnă	-piele naturală	12 luni
9	Ghete căptușite	-piele și blană sintetică	12 luni
10	Geantă de serviciu	-piele naturală semigroasă	48 luni
11	Mănuși	-piele naturală	48 luni
12	Curea pentru pantaloni	-piele naturală semigroasă	36 luni
13	Pălărie tip vânătoresc	-fetru; culoare verde	24 luni
14	Căciulă	-blană naturală neagră sau brumărie	36 luni
15	Cinci perechi șosete	-BBC în amestec; culoare verde	12 luni
16	Ciorapi	-lână în amestec cul verde	12 luni
17	Cravată	-mătase sau țes sintetică; culoare verde	12 luni
18	Fular	-lână sau tip lână; culoare verde	24 luni
19	Însemne		

*) Anexa este reprodusă în facsimil.

I.2. UNIFORME PENTRU PERSONAL DE TEREN:

Nr crt	OBIECTELE DIN CARE SE COMPUNE UNIFORMA	SORTIMENTE DE MATERIAL	DURATA DE UZURĂ NORMALĂ
1	Costum vară – bluză + vestă + pantalon	-țesătură BBC -țesătură tip BBC culoare verde	24 luni
2	Costum primăvară – toamnă – scurtă + 2 pantaloni	-țesătură peliculizată BBC 80% + PA 20% Culoare verde	24 luni
3	Costum iarnă – scurtă + 2 pantaloni	-țesătură 100% PES peliculizată impermeabilă + tratamente ECO-CLIMATE; culoare verde	24 luni
4	Scurtă iarnă	-țesătură 100% PES peliculizată impermeabilă + tratamente ECO-CLIMATE; culoare verde	36 luni
5	Cămașă	-BBC + PES; cul. verde	12 luni
6	Pantofi	-fața din piele naturală	12 luni
7	Bocanci sau cizme scurte	-fața din piele naturală	12 luni
8	Cizme cauciuc	-cauciuc și BBC cașerat	24 luni
9	Geantă de serviciu	-piele naturală sau sintetică	48 luni
10	Curea pentru pantaloni	-piele naturală	36 luni
11	Mănuși	-piele naturală	48 luni
12	Pălărie tip vânătoresc	-fetu culoare verde	24 luni
13	Căciulă	-blană sintetică și țesătură impermeabilă neagră sau brumărie	36 luni
14	Șosete	-BBC în amestec culoare verde	12 luni
15	Ciorapi	-lână în amestec culoare verde	12 luni
16	Fular	-fire sintetice, tip lână culoare verde	24 luni
17	Însemne		

CAPITOLUL II

II.1. UNIFORME PENTRU PERSONALUL DE BIROU

II.1.1. DESCRIEREA UNIFORMELOR

II.1.2. MATERIALE UTILIZATE

II.1.3. CONFECTIONAREA

II.1-1. Costum vară – pentru bărbați - pentru femei

II.1.1-1. DESCRIERE

pentru costum vară – personal birou:

Costumul se realizează din țesătură tip tercot de culoare verde, cu compoziție 75% BBC + 25% POLIAMIDĂ, cu caracteristicile prezentate în fișa de date a materialelor.

El este compus din: - *pentru bărbați* - 1 bluză cu mânecă scurtă, vestă + pantalon drept

- *pentru femei* – 1 bluză cu mânecă scurtă, vestă + fustă + pantalon

Bluza se diferențiază coloristic de restul costumului, având o nuanță de verde mai deschis.

II.1.2-1. MATERIALE UTILIZATE***pentru costum vară – personal birou:***

Țesătura de bază: - pentru bluză – 75% BBC + 25% POLIAMIDĂ

- Greutate 110g/m²

- Tratamente – teflonare

- emolierie

- samforizare

- pentru vestă, - 75% BBC + 25% POLIAMIDĂ

pantalón (fustă) - Greutate 185g/m²

- Tratamente - teflonare

- emolierie

- samforizare

Nr. crt.	DENUMIRE ARTICOL	UTILIZARE
1	Țesătură	Material bază
2	Nasturi cu 4 găuri măr.18 și măr.24 la culoare	Încheiat piepți, epolet, clape buzunare
3	Ață poliester Nm 80/2 la culoare	Asamblare produs
4	Insertie termoadezivă (suport textil din BBC 100% impregnat cu granule de polipropilenă – 25 puncte de adezivare pe cm ²) cu masa 90g/m ² și 150g/m ²	Întăritură guler, clape, epolet, ștei
5	Fermoare cu dinți turnați YKK	Buzunar, închidere vestă
6	Fermoare cu dinți spiralați YKK	Șliț pantalon
7	Bandă imitație piele	Garnitură clape
8	Bandă Welcro la culoare	Clape mici, epolet, ajustare spate
9	Butoni	Închidere clape mari, epolet însemne
10	Etichetă textilă	Marcare mărime
11	Etichetă produs	Marcare produs

II.1.3-1. CONFECTIONARE *pentru costum vară – personal birou:*

Bluza are guler cu pelerină și ștei, se încheie în față cu fentă cu nasturi. Piepții au platcă cu formă cu colț și câte un buzunar aplicat. Buzunarele au formă cu colț, pliu pe mijloc și clapă cu colț cu închidere cu nasture și butoniere. Buzunarul de la pieptul stâng are prevăzut pe clapă un epolet cu închidere cu nasture și butonieră pentru fixarea însemnelor. Spatele are platcă și fald pe mijloc.

Mânele sunt scurte și terminate cu tiv îndoit pe față și fixat cu un tighel.

Se tigholesc cu un tighel: gulerul, fenta, tivul, epoletul.

Se tigholesc cu două tighel: clapele de buzunar, buzunarele aplicate, platcă față, platcă spate. Are executate cheițe la epolet.

Vesta se încheie în față cu fermoar detașabil, are dublați cu țesătură de bază piepții și platca la spate.

Piepții au la partea de jos câte un buzunar aplicat cu formă dreaptă, cu burduf pe părțile laterale și dublat pe toată suprafața cu material fond. Au clape aplicate cu închidere cu 2 butoni. La partea de sus clapele au aplicate bentiță din piele – ca ornament. Pe aceste buzunare are aplicate câte un buzunar mic, cu formă dreaptă, cu închidere cu clapă cu bandă welcro. Pieptul drept are aplicat la partea de sus un reper cu formă dreaptă, pe care se execută un buzunar cu deschidere cu fermoar. La partea de jos a reperului se aplică un buzunar mic, cu pliu pe mijloc și burduf de jur împrejur. Acesta are o clapă cu închidere cu bandă welcro. Pieptul stâng are la partea de sus un buzunar aplicat, cu formă dreaptă, cu burduf de jur împrejur, are prevăzută clapă cu închidere cu bandă welcro. Deasupra acestei clape, la pieptul stâng este aplicat un epolet cu închidere cu buton pentru fixarea însemnelor. Vesta are platcă la față și spate, iar răscoiala feței are la gât formă de V. Pe părțile laterale are epolet (bride) cu formă dreaptă, cu închidere cu bandă welcro pentru ajustarea produsului pe corp. În interior, la pieptul stâng are un buzunar cu refilet din material fond cu închidere cu nasture și butonieră.

Se tigholesc cu un tighel: răscoiala gâtului, cant, tiv, subbraț, buzunare aplicate.

Se tigholesc cu 2 tighel: platca la față, la spate, clapele buzunarelor, partea de sus reper piept dreapta, epolet piept, cusăturile laterale, bridele de ajustare.

Are executate cheițe la: deschiderea buzunarelor, clape, epolet piept, bride laterale.

Pantalonul este drept, cu un fald în talie, se încheie cu șliț cu fermoar. La față are buzunare oblice cu deschidere tighelită. La spate, partea dreaptă are un buzunar cu doi refileți cu închidere cu nasture și petliță.

Betelia se încheie cu nasture și butonieră și are prevăzute 6 găici pentru curea. Are executate cheițe la: deschiderea buzunarelor laterale, șliț și găici.

II.1-2. Costum primăvară-toamnă – pentru bărbați - pentru femei

II.1.1-2. DESCRIERE

pentru costum primăvară-toamnă – personal birou:

Costumul se realizează din stofă amestec lână fină 45% + 55% PES, de culoare verde silvic și se compune din: **-pentru bărbați** -sacou + 2 pantaloni drepți
-pentru femei –sacou + 1 fustă + 1 pantalon conform schițelor din capitolul 3.

Sacoul se încheie în față cu 2 nasturi și 2 butoniere. Piepții au la nivelul taliei buzunare cu clapă și refileți. La partea de sus a pieptului stâng are un buzunar mic cu clapă și refileți, iar deasupra acestuia are un epolet fixat cu nasture și butonieră pentru poziționarea însemnelor.

Mânecele au la terminație șliț cu 3 nasturi, iar deasupra acestuia o bordură de paspoal din țesătură contrast. Sacoul are garnitură din țesătură contrast la: guler, refileți, bordură mânecă. Se încheie cu nasturi de os, la fel și la mâneci, iar la rever are un ornament de os în formă de frunză de stejar.

Sacoul este căptușit în întregime cu căptușeală la culoare. În interior are câte un buzunar la fiecare piept, cu refilet din stofă și încă un buzunar mic, cu 2 refileți din căptușeală, la pieptul stâng partea de jos.

Pantalonul este drept, cu fețe căptușite, cu un fald în talie, se încheie cu șliț cu fermoar. La față are buzunare oblice, cu deschidere cu garnitură din stofă contrast. La spate partea dreaptă are un buzunar cu 2 refileți cu închidere cu nasture și petliță. Are garnituri din stofă contrast la buzunarele de la fețe, refileții buzunarului spate și petlița buzunarului de la spate.

Betelia pantalonului se închide cu nasture și butonieră, cu copcă pe interior și are prevăzute 6 găici pentru curea.

Are executate cheițe la: deschiderea buzunarelor laterale, șliț și găici.

Fusta are croială clasică, cu betelie, fermoar pe mijlocul spatelui, căptușită și cu șliț la spate, având formatul prezentat în schiță.

II.1.2-2. MATERIALE UTILIZATE***pentru costum primăvară-toamnă – personal birou:******Tesătura de bază:*** stofă amestec lână fină 45% + 55% PES

Greutate: 395 g/mp

Rezistență la purtare

Rezistență la murdărire și posibilități de întreținere și curățare ușoară

Revenire bună din șifonare

Efect de scămoșare redusă în timpul purtării

Tratamente NUVA: -teflonare

-antișifonare

-antiscămoșare

Nr.crt.	DENUMIRE ARTICOL	UTILIZARE
1	Stofă 45% Lână + 55% PES	Material de bază
2	Căptușeală 57% Acetat + 43% Vâscoză Greutate 87 g/m ² Legătură diagonal întărit	Căptușit interior sacou(față, spate), dos clape buzunare, contrarefileți buzunar
3	Căptușeală 100% Vâscoză Greutate 76 g/m ² ; legătură pânză	Căptușit fețe pantaloni
4	Insertie chimizată țesută Suport textil: 61% PES + 39% PA, impregnat cu granule de adezivare 52 pcte/cm ² ; greutate 48 g	Piepți, față guler, clape buzunar, epolet, buzunar teșlu
5	Insertie chimizată nețesută	Răscroială guler, mânecă, deschidere buzunar pant., refileți, mânecă, betelie
6	Bandă betelie tubulară cu insertie chimizată lățime 4.5 cm	Căptușeală betelie
7	Pungă buzunar	Pungi buzunar sacou și pantaloni
8	Roshar	Piept sacou
9	Dublură Roshar	Piept sacou
10	Copci metalice pantaloni	Închidere talie pantaloni
11	Nasturi de os / măr. 32	Închidere piept sacou
12	Nasturi de os / măr. 24	Șliț mâneci, epolet piept
13	Nasturi PES / măr. 24	Închidere talie pantaloni, buzunar spate pantaloni
14	Ornament os în formă de "frunză de stejar"	Rever sacou
15	Pernițe umeri	Umeri
16	Ață Nm 85/3	Asamblat

II.1.3-2. CONFECTIONARE

pentru costum primăvară–toamnă – personal birou:

Sacoul se compune din: piepți, spate, guler și mâneci. Are clin la subraț, iar la nivelul taliei are câte o pensă de ajustare pe corp, tăiată până la nivelul buzunarelor. Sacoul are buzunare cu clape cu formă rotunjită și 2 refileți; clapele cu lățime 6 cm, au dosurile din căptușeală, iar refileții sunt realizați din stofă contrast.

Pieptul stâng are la partea de sus un buzunar cu clapă și 2 refileți, cu clapa (lățime 5 cm) dublată cu căptușeală și refileții din stofă contrast (lg = 11 cm). Deasupra acestuia la 0.5 cm are aplicat un epolet (lg = 11 cm), lățime 3 cm, cu formă cu colț care are un capăt liber, fixat cu nasture și butonieră.

Piepții și bizeții sunt termoculați pe toată suprafața cu inserție chimizată țesută. Au la partea de sus un plastron format dintr-un strat de Roshar și un strat dublură Roshar. Piepții se încheie cu 2 nasturi și 2 butoniere cu cap rotund.

Reverul este răsfrânt și pontat de piepți odată cu aplicarea ornamentelor de os.

Spatele este din 2 bucăți, cu croială cambrată.

Mânețile sunt din 2 bucăți, cu clin la subraț, iar pe cusătura cotului are șliț, închis la terminația mânecii, prevăzut cu câte 3 nasturi de os. Deasupra șlițului, la 12 cm de tiv, au o bordură de 0.3 cm din stofă contrast.

Gulerul este gen tunică, cu lățimea de 3.5 cm și este termoculat pe toată suprafața, atât fața cât și dosul.

Pantalonul este drept, cu 2 falduri, se încheie în față cu șliț cu fermoar. Fețele au buzunare oblice, cu deschidere cu paspoal (0.3 cm) din stofă contrast, sunt căptușite cu căptușeală peste nivelul liniei genunchilor. Spatele la partea dreaptă are 1 buzunar cu 2 refileți din stofă contrast cu închidere cu petliță (din stofă contrast) și nasture. Șlițul este cu închidere cu fermoar; șlițul drept este căptușit cu pungă de buzunar, iar la partea de sus are prelungire cu colț care are o butonieră pentru închidere cu contranasture fixat la partea de jos a beteliei.

Betelia este lată de 4 cm și are prevăzute 6 găici pentru curea (late 1 cm). Pantalonul are în talie copcă metalică specială cu închidere pe interior. Are executate cheițe la deschiderea buzunarelor laterale și la șliț. Terminația pantalonului este surfilată și cu rezerva de tiv nefixată pentru a se putea stabili lungimea conform fiecărei persoane.

Fusta este dreaptă, clasică; are betelie aplicată și lungime medie (sub genunchi). Se căptușește cu același material din care este căptușit sacoul.

II.1-3. Costum iarnă – pentru bărbați - pentru femei

II.1.1-3. DESCRIERE pentru costum iarnă – personal birou:

Costumul se confecționează din stofă groasă amestec lână + PES, aceeași culoare și model ca la costumul de primăvară – toamnă.

El se compune din: - pentru bărbați – sacou + 2 pantaloni
- pentru femei – sacou + fustă + pantalon

II.1.2-3. MATERIALE UTILIZATE

pentru costum iarnă – personal birou:

Țesătura de bază: - Stofă 55% PEW + 45% WOOL

-Greutate 425 g/m²

-Tratamente – teflonare

-antiscămoșare

-antișifonare

II.1.3-3. CONFECȚIONARE pentru costum iarnă – personal birou:

Partea de confecționare este similară cu cea de la costumul de primăvară – toamnă , de care se diferențiază prin faptul că stofa este mai groasă.

II.1-4. Scurta de primăvară-toamnă

II.1.1-4. DESCRIERE

pentru scurta de primăvară- toamnă – personal de birou:

Scurta se confecționează din: -STOFĂ LÂNĂ 95% + 5% RELON

-Greutate 520g/m²

-Culoare verde

Dimensiunea produsului este $\frac{3}{4}$, astfel încât să acopere sacoul, forma și modelul sunt cele prezentate în schița tehnică.

II.1.2-4. MATERIALE UTILIZATE***pentru scurta de primăvară-toamnă – personal de birou:***

Nr. crt.	DENUMIRE ARTICOL	UTILIZARE
1	Stofă	Material de bază
2	Căptușeală compoziție 43%VÂSCOZĂ + 57%ACETAT, greutate 87g/m ² , legătura diagonal întărit 2/1	Căptușeală interioară, pungi buzunare
3	Material termoizolant greutate 70g/m ²	Matlasat căptușeală
4	Insertie suport neșesut 65g/m ²	Termocolat fentă, guler, clape buzunar, refileți buzunar, epolet mânecă
5	Ață PES Nm 80/2	Asamblat, matlasat căptușeală, tighelit
6	Fermoar detașabil cu dinți turnați tip YKK	Închidere produs
7	Fermoar fix cu dinți turnați tip YKK	Buzunar piept stâng
8	Nasturi măr. 24	Închidere epoleți mâneci, clape buzunar
9	Nasturi măr. 32	Închidere fentă, clape buzunar, epoleți mâneci
10	Șnur	Ajustare talie
11	Capse tip ocheti	Trecere șnur talie
12	Blocatori + capăt șnur	Reglare capete șnur
13	Etichetă textile	Marcare mărime
14	Etichetă produs	Marcare produs

II.1.3-4. CONFECTIONARE***pentru scurtă primăvară-toamnă – personal birou:***

Scurta are guler cu pelerină și ștei, cu colț cu formă rotunjită, se încheie în față cu fermoar detașabil și fentă dreaptă, aplicată până la baza gulerului, cu închidere cu nasturi și butoniere.

Fețele au la partea de sus o platcă, tighelită cu 2 tighele. Pieptul stâng are prevăzut un buzunar vertical cu refilet și fermoar. La partea de jos, sub nivelul taliei, pieptii au câte un buzunar cu clapă și 2 refileți, cu închiderea clapelor cu nasturi și butoniere. Sub acestea, au câte un buzunar oblic, cu laist. Spatele are la partea de sus platcă dreaptă, tighelită cu 2 tighele. În talie are un canal prin care se trece un șnur, introdus prin capse – ocheti pentru ajustarea produsului pe corp. Șnurul are la capete blocatori și capete șnur. Mânecele sunt din câte 2 bucăți, iar cusătura de unire a celor 2 repere este tighelită cu 2 tighele. La terminație au câte un epolet cu colț, fixat la capete cu nasturi. Scurta este căptușită în întregime cu căptușeală matlasată pe un strat subțire de material termoizolant. Pieptii au pe interior câte un buzunar cu refilet lat, cu închidere cu nasture și butonieră.

Se tiguelesc cu 2 tighele: platca față, platca spate.

Se tiguelesc cu 1 tighel: fenta, gulerul, epoleții de la mâneci, terminația.

Se execută cheițe la capetele buzunarelor.

II.1-5. Scurtă iarnă

II.1.1-5. DESCRIERE

pentru scurtă iarnă – personal birou:

Scurta se confecționează din țesătură impermeabilă cu compoziție POLIESTER 100%, cu caracteristicile tehnice prezentate în fișa de date a materialelor.

Este prevăzută cu mesadă detașabilă și glugă de asemeni detașabilă.

Este de dimensiune $\frac{3}{4}$, astfel încât produsul poate avea dublă utilizare: scurtă de iarnă și/sau pelerină.

II.1.2-5. MATERIALE UTILIZATE

pentru scurtă iarnă – personal birou:

Țesătură de bază: -Compoziție 100% POLIESTER peliculizată cu POLIURETAN
 -Greutate: 163 g/m²
 -Impermeabilă
 -Etanșă la vânt
 -Permite respirația prin evaporare
 -Asigură confort maxim
 -Tratamente: -teflonare (antimurdărire)
 -impermeabilizare
 -ECO-CLIMATE (protecție împotriva factorilor de mediu – vânt, ploaie)

Nr. crt.	DENUMIRE ARTICOL	UTILIZARE
1	Țesătură peliculizată	Material de bază
2	Țesătură diagonal 2/1 întărit 43% Vâscoză + 57% Acetat; greutate 87 g/m ²	Căptușeală mesadă
3	Material termoizolant nețesut grosime 20mm; greutate 180±10g/m ²	Dublură mesadă
4	Material termoizolant nețesut grosime 12mm; greutate 100±10g/m ²	Dublură glugă + guler
5	Insertie suport nețesut; greutate 65g/m ²	
6	Ață PES Nm 80/2	Asamblat
7	Fermoar cu dinți turnați YKK detașabil	Închidere produs
8	Fermoar cu dinți turnați YKK fix	Închidere buzunar
9	Fermoar cu dinți spiralați YKK detașabil	Fixare guler și mesadă
10	Butoni	Închidere scurtă, glugă, clape, manșete
11	Etichetă textilă	Marcare mărime
12	Etichetă produs	Marcare produs

II.1.3-5. CONFECTIONARE

pentru scurtă iarnă – personal birou:

Scurta are guler drept, înalt, se încheie în față cu fermoar detașabil și fentă dreaptă, aplicată pe la baza gulerului, cu închidere cu butoni.

Fețele au la partea de jos buzunare aplicate, cu burduf pe părțile laterale; buzunarul este dublat în întregime, iar pe părțile dinspre cusăturile laterale mai formează un buzunar cu deschidere verticală.

Pe fața buzunarului aplicat la partea stângă are un buzunar oblic, cu închidere cu fermoar, tighelit de jur împrejur.

Clapele buzunarelor au tighele ornament în formă de zig-zag, la fel și fenta. Clapele au închidere cu butoni.

La partea de sus, pieții au câte un buzunar oblic cu refilet lat (laist), tighelit de jur împrejur și cu clapele fixate cu cheițe.

Spatele este dintr-o singură bucată.

Mânecele sunt din 2 bucăți, iar cusătura de unire a celor 2 repere este tighelită cu 2 tighele. Au manșetă cu prelungire cu colț și închidere cu butoni.

La terminație, în cusătura șlițului, au un reper sub formă de “V” (evantai) pentru a asigura o bună protecție împotriva pătrunderii frigului.

Răscroiiala mânecii este tighelită cu 2 tighele, la fel și cusătura umărului.

În cusătura gulerului are aplicată o bentiță de material pentru fixarea unui fermoar detașabil pe linia răscroieli gulerului. Acesta permite montarea glugii care are și ea la terminație o parte a fermoarului detașabil.

Gluga este dublată în întregime cu material de bază, este formată din 3 repere, tighelite cu 2 tighele și este matlasată în întregime.

La terminație are un canal prin care trece un șnur, introdus la capete prin capse – ocheți pentru strângerea acesteia.

Șnurul este prevăzut cu blocatori și capete șnur.

Gluga se mai încheie în față și cu 2 butoni.

Scurta are în talie și la terminație câte un canal prin care trece un șnur, introdus prin capse – ocheți pentru ajustarea produsului pe corp. Șnurul are la capete blocatori și capete șnur.

Scurta este căptușită în întregime, iar pe bizeți are fixate fermoare detașabile pentru aplicarea mesadei matlasate.

Mesada este din căptușeală și este matlasată în întregime cu material termoizolant. Atât căptușeala cât și mesada au câte un buzunar interior aplicat.



II.1-6. Cămașă

II.1.1-6. DESCRIERE

pentru cămașă – personal birou:

Cămașa se confecționează din țesătură tip poplin BBC 67% + POLIESTER 33%.

Linia produsului este clasică, atât în varianta cu mânecă lungă, cât și cu mânecă scurtă.

Elementul distinctiv: la partea superioară a buzunarului prezintă un element de broderie de dimensiuni decorative (2x3cm) reprezentând 2 frunze de stejar.

II.1.2-6. MATERIALE UTILIZATE

pentru cămașă – personal birou:

Țesătura de bază: -Poplin BUMBAC 67% + PES33%

-Culoare: verde silvic și alb

II.2. UNIFORME PENTRU PERSONALUL DE TEREN

II.2.1. DESCRIEREA UNIFORMELOR

II.2.2. MATERIALE UTILIZATE

II.2.3. CONFECTIONAREA

II.2-1. Costum vară

II.2.1-1. DESCRIERE

pentru costum vară – personal teren:

Costumul este compus din:

- bluză cu mânecă scurtă, culoare: camuflaj pădure
- vestă
- pantalon drept cu 2 buzunare laterale pe picior.

Modelul conform schiței.

II.2.2-1. MATERIALE UTILIZATE

pentru costum vară – personal teren:

Țesătura de bază:

- pentru bluză** –compoziție 75% BBC + 25% POLIAMIDĂ
 - greutate 110g/m²
 - imprimeu camuflaj pădure
 - tratamente –teflonare (antimurdărire)
 - emolierie
 - samforizare
- pentru vestă și pantalon** –compoziție 75% BBC + 25% POLIAMIDĂ
 - greutate 185g/m²
 - tratamente –teflonare (antimurdărire)
 - emolierie
 - samforizare

II.2.3-1. CONFEȚIONARE

pentru costum vară – personal teren:

Bluza are guler cu pelerină și ștei, se încheie în față cu fentă și nasturi. Piepții au platcă cu formă dreaptă și câte un buzunar aplicat. Buzunarele au formă rotunjită, pliu pe mijloc și clapă cu formă rotunjită cu închidere cu nasture și butonieră.

Buzunarul de la pieptul stâng are prevăzut pe clapă un epolet cu închidere cu nasture și butonieră pentru fixarea însemnelor.

Spatele are platcă dreaptă și câte un fald în părțile laterale.

Mânecele sunt scurte și au tiv îndoit pe față și fixat cu un tighel.

Se tiguelesc cu un tighel: guler, fentă, tiv mânecă, tiv, răscoiala mânecii, epolet.

Se tiguelesc cu 2 tighele: clape, buzunar aplicat, platcă față, platcă spate.

Se execută cheițe la epolet.

Pantalonul este drept, cu un fald în talie, se încheie cu șliț cu fermoar.

La față are 2 buzunare oblice cu deschiderea tighelită. Pe părțile laterale se află câte un buzunar cu formă specială, cu pliu pe mijloc. Clapele buzunarelor sunt cu formă cu colț și se încheie cu nasture și butonieră.

Se tiguelesc cu 2 tighele: cantul, clapele, buzunarele.

Se execută cheițe la deschiderea buzunarelor laterale, la șliț și la găici.

Vesta este identică cu cea de la costumul de vară pentru personal de birou.

II.2-2. Costum primăvară–toamnă

II.2.1-2. DESCRIERE

pentru costum primăvară–toamnă – personal teren:

Costumul se compune din: scurtă căptușită + 2 pantaloni căptușiți și se confecționează din țesătură cu compoziție 80% BBC + 20% POLIAMIDĂ, peliculizată.

Modelul este cel prezentat în schiță.

II.2.2-2.MATERIALE UTILIZATE***pentru costum primăvară-toamnă – personal teren:***

Țesătura de bază:-Compoziție 81%BBC + 19%POLIAMIDĂ + peliculizată
cu POLIURETAN
-Greutate 174 g/m²
-Rezistentă la apă
-Rezistentă la murdărire, posibilități de întreținere ușoară
-Protecție la vânt și ploaie
-Tușeu plăcut la purtare
-Tratamente: -teflonare (antimurdărire)
-impermeabilizare
-wax control (protecție la vânt și ploaie)

Nr. crt.	DENUMIRE ARTICOL	UTILIZARE
1	Țesătură peliculizată cu POLIURETAN	Material de bază
2	Pungă buzunar	Pungi buz., căptușeală pant.
3	Țesătură diagonal 2/1 întărit 43% VĂSCOZĂ +57% ACETAT; greutate 87g/m ²	Căptușeală
4	Material termoizolant nețesut grosime 5mm; greutate 50±10g/m ²	Dublură căptușeală piepți + spate
5	Inserție termoadezivă suport textil din 61% PES + 39% PA, impregnat cu granule de adezivare 52 puncte/cm ² ; greutate 48g/m ²	Clape, refileți, epolet, fentă, epolet manșetă, manșetă (lipită parțial), buzunare
6	Inserție termoadezivă suport nețesut 100%PES, impregnat cu granule de adezivare; greutate 41g/m ²	Refileți, deschidere buzunar, betelie, clapă pant., dublură șliț
7	Fermoar detașabil cu dinți turnați YKK Fermoar fix cu dinți turnați și spiralați YKK	Deschidere produs, buzunar, șliț, refilet spate pantaloni
8	Butoni 4 părți	Închidere epolet clapă + fentă
9	Bandă Welcro 2.5cm lățime, la culoare	Închidere clape,epoleți, mâneci, clape buzunare, epolet buzunar telefon
10	Elastic cu lățimea de 4cm	Ajustare mâneci, betelie pant.
11	Șnur împletit PES	Ajustare talie
12	Elastic rotund	Ajustare terminație
13	Blocatori +capete șnur	
14	Ață PES Nm 80/2	Asamblare produs
15	Nasturi PES 4 găuri măr.24	Închidere betelie dublură șliț
16	Etichetă textilă	Marcare mărime
17	Etichetă produs	Marcare produs

II.2.3-2. CONFEȚIONARE

costum primăvară-toamnă – personal teren:

Scurta are guler cu pelerină cu formă rotunjită și ștei, se închide în față cu fermoar detașabil și fentă dreaptă, cu închidere cu butoni.

Piepții au platcă dreaptă la partea de sus. La partea de jos, au câte un buzunar aplicat cu formă dreaptă pe părțile laterale și formă rotunjită pe părțile dinspre mijlocul feței. Este dublat pe toată suprafața, astfel că pe partea rotunjită are burduf iar pe partea dreaptă formează încă un buzunar în interior. Buzunarele au clape aplicate, cu formă rotunjită, cu închidere cu bandă welcro. Pieptul drept are la partea de sus un buzunar drept cu laist și fermoar pe interior iar terminațiile buzunarului sunt fixate cu cheițe. Pe pieptul stâng, la partea de sus are aplicat un buzunar cu formă rotunjită, cu pliu pe mijloc și burduf de jur împrejur. Acesta este dublat pe toată suprafața cu material fond, are clapă fixată în cusătura de la platcă, cu formă rotunjită și cu închidere cu bandă welcro. Pe clapă are aplicat un epolet fixat cu un buton pentru poziționarea însemnelor. Spatele are platcă, iar pe mijloc are un pliu, cu deschidere liberă până la nivelul taliei.

Mânecele sunt din 2 bucăți cu cusătura de unire tighelită cu 2 tigele. Au manșetă prevăzută cu elastic pe partea dinspre interior și câte un epolet drept, fixat cu bandă welcro pentru strângerea acestora.

La nivelul taliei are șnur trecut printr-un canal, fixat pe interior cu blocatori pentru ajustarea produsului pe corp. La terminație are un șnur elastic trecut prin 2 bride pe părțile laterale și prin câte un blocator dublu pentru strângerea acestuia.

Pe interior, scurta este căptușită în întregime, iar spatele și piepții au căptușeală matlasată pe un strat subțire de vată termoizolantă. Piepții au pe interior câte un buzunar cu refilet din material fond cu închidere cu nasture și butonieră, iar la pieptul stâng, partea de jos are un buzunar de telefon. Acesta este confecționat din material fond are formă dreaptă și burduf de jur împrejur. Se închide cu o bridă fixată cu bandă welcro. Se tigholesc cu un tighel: gulerul, buzunarele aplicate, terminația, buzunarul piept dreapta. Se tigholesc cu 2 tigele: clape buzunare, epolet buzunar, bride manșete, platcă față, platcă spate, cusătura umărului, cusătura de pe mijlocul mânecii, cant fentă.

Pantalonul este drept, cu un fald în talie, se închide cu șliț cu fermoar. La față are buzunare oblice, cu deschidere tighelită cu 2 tigele. Pe partea laterală dreapta are aplicat un buzunar cu formă rotunjită, cu pliu pe mijloc. Acesta are clapă cu formă rotunjită, cu închidere cu bandă welcro. La spate partea dreaptă are un buzunar cu refilet lat și fermoar și refilet mic pe interior. Betelia are pe părțile laterale elastic pentru o mai bună fixare în talie. Are prevăzute șapte găici pentru curea. Se închieie în talie cu nasture și butonieră. Se tigholesc cu un tighel: refilet buzunar spate, betelia de jur împrejur, furca la față. Se tigholesc cu 2 tigele: deschiderea buzunarelor oblice, buzunarele aplicate, clapele, cantul, cusătura la spate. Se execută cheițe la: deschiderea buzunarelor oblice, buzunar aplicat, clapă buzunar, refilet buzunar spate, șliț, găici.

II.2-3. Costum iarnă

II.2.1-3. DESCRIERE pentru costum iarnă – personal teren:

Costumul se compune din: scurtă matlasată + 2 pantaloni matlasați și se confecționează din țesătură cu compoziție 100% POLIESTER, peliculizată cu poliuretan, de culoare verde.

Modelul este cel prezentat în schiță.

II.2.2-3. MATERIALE UTILIZATE

pentru costum iarnă – personal teren:

Țesătură de bază:-Compoziție 100% POLIESTER + peliculizată cu POLIURETAN

-Greutate 163 g/m²

-Impermeabilă

-Etanșă la vânt

-Permite respirația prin evaporare

-Asigură confort maxim

-Rezistentă la murdărire, posibilitați de întreținere ușoară

-Tratamente: -teflonare (antimurdărire)

-impermeabilizare

-ECO-CLIMATE (protecție împotriva factorilor de mediu – vânt, ploaie)

Nr. crt.	DENUMIRE ARTICOL	UTILIZARE
1	Țesătură peliculizată	Material bază
2	Țesătură diagonal 2/1 întărit 43% VÂSCOZĂ + 57% ACETAT; greutate 87g/m ²	Căptușeală
3	Material termoizolant neșesut grosime 20mm; greutate 180±10g/m ²	Dublură căptușeală piepți, spate, mâneci, guler
4	Material termoizolant neșesut; greutate 70±10g/m ²	Refileți, clape
5	Insertie termoadezivă suport textil din 61%PES + 39%PA impregnat cu granule de adezivare 52 puncte/cm ² ; greutate 48g/m ²	Refileți, clape, fentă, epolet manșetă, manșetă (parțial), refilet buzunar interior
6	Pungă buzunar	Dublură pantaloni, pungă buz
7	Ață PES Nm 80/2	Asamblare produs
8	Fermoar cu dinți spiralați detașabil	Deschidere produs
9	Fermoar fix cu dinți turnați YKK	Buzunar spate
10	Butoni	Fentă produs
11	Bandă Welcro la culoare	Epolet manșete
12	Elastic lățime 4 cm	Ajustare produs și mâneci
13	Nasturi măr.24 cu 4 găuri	Buzunar interior
14	Etichetă textilă	Marcare mărime
15	Etichetă produs	Marcare produs

II.2.3-3. CONFECTIONARE *pentru costum iarnă – personal teren:*

Scurta are guler drept, înalt, se încheie la față cu fermoar detașabil și fentă dreaptă, aplicată până la baza gulerului și cu închidere cu butoni.

Fețele au platcă dreaptă la partea de sus, tighelită cu 2 tighele. Fețele sunt tăiate la nivelul taliei, iar aceste repere au marginea tighelită cu 2 tighele. La partea de jos are 2 buzunare oblice cu refilet lat cu deschidere tighelită. Acestea sunt acoperite la partea de sus de câte o clapă cu formă dreaptă fixată în cusătura de la nivelul taliei. La partea de sus, pe fiecare piept are câte un buzunar drept, cu refilet lat, cu capetele fixate și tighelitate în formă de X.

Spatele are platcă dreaptă, iar pe mijloc are un pliu cu deschidere liberă până aproape de cordon.

Mânețile sunt formate din câte două bucăți, iar terminația acestora are manșetă prevăzută cu elastic pe partea dinspre interior și un epolet drept, fixat cu bandă welcro pt. strângerea acestora.

La terminație scurta are un cordon prevăzut cu elastic pe părțile laterale.

Scurta este căptușită în întregime cu căptușeală matlasată pe un strat de material termoizolant. La pieptul stâng în interior are un buzunar cu refilet din material fond, cu închidere cu nasture și butonieră.

Se tigholesc cu un tighel: buzunare cu refilet partea de sus, buzunare cu refilet partea de jos, clapele, deschidere pliu spate.

Se tigholesc cu 2 tighele: platcă față, platcă spate, cusătura umărului, cusătura de unire a reperelor mâneții, linia taliei, epoleți manșete.

Se execută cheițe: deschiderea buzunarelor de la piept, deschidere buzunare oblice, terminație pliu spate, epoleți mâneți.

Pantalonul este drept, cu un fald în talie, se închide cu șliț cu fermoar. La față are buzunare oblice cu deschidere tighelită cu 2 tighele. Pe partea laterală dreaptă are un buzunar aplicat, cu formă dreaptă, cu pliu pe mijloc (format pe față), cu burduf pe părțile laterale. Are prevăzută clapă dreaptă cu închidere cu bandă welcro. La spate partea dreaptă are un buzunar cu refilet lat, cu fermoar și refilet mic pe interior. Betelia are elastic pe părțile laterale și are prevăzute 7 găici pentru curea. Pantalonul este căptușit în întregime cu căptușeală matlasată pe un strat de material termoizolant și are tighelitate de matlasare pe fața materialului.

Se tigholesc cu un tighel: buzunar aplicat, refilet buzunar spate, betelia, tiv terminație.

Se tigholesc cu 2 tighele: deschidere buzunare oblice, clapă buzunar.

Se execută cheițe: deschidere buzunare oblice, buzunar aplicat, clapă buzunar, deschidere buzunar spate, găici.

II.2-4. Scurtă de iarnă pentru personalul de teren:

-este identică privind modelul și materialul cu scurta de iarnă pentru personalul de birou.

II.2-5. Cămăși pentru personalul de teren:

-sunt identice ca model și material cu cămășile pentru personalul de birou, diferența fiind că toate cele 5 cămăși vor fi verzi.

II.3. ÎNCĂLȚĂMINTEA

II.3.1. Pantofii de vară – fețele se confecționează din piele naturală maron sau neagră, cu perforații, iar talpa din piele naturală sau înlocuitori.

II.3.2. Pantofii de primăvară-toamnă – se confecționează din piele naturală, de culoare maron sau neagră. Talpa este din piele naturală sau înlocuitor, iar caputa dintr-o singură bucată, fără ornamentații. Pentru personalul feminin pot avea decupaje.

II.3.3. Ghetele căptușite – se confecționează din piele, fiind căptușite cu blană sintetică. Carambul este dintr-o singură bucată. Se încheie lateral cu fermoar. La personalul feminin carambul este mai înalt.

II.3.4. Bocancii sau cizmele scurte – se confecționează din piele naturală, de culoare neagră. Talpa este din cauciuc cu profile antiderapante. Are carambul din 2 bucăți. Se pot executa și modele pentru schi. Se încheie cu șiret și clapă. După caz se pot executa și cizme, din același material, cu înălțimea până la jumătatea distanței dintre genunchi și gleznă și mai largi în partea de sus.

II.3.5. Cizmele de cauciuc – sunt de tip vânătorească; se confecționează din cauciuc și BBC cașerat și se dublează cu căptușeală pe interior.

II.4. COIFURA

II.4.1. Pălăria – se confecționează din fetru, de aceeași culoare ca și costumul. Formatul este de tip vânătorec, cu borul scurt. Deasupra borului se montează două șnururi împletite.

II.4.2. Căciula

- pentru personal de birou – se confecționează din blană naturală de astrahan de culoare neagră sau brumărie și este matlasată pe interior. Pentru personalul masculin partea superioară a calotei este pliată pe mijloc.

- pentru personal de teren – se confecționează din același material ca și scurta de iarnă. Se compune din clapă față și spate și clape laterale (urechi). Clapele sunt dublate pe partea exterioară cu blană sintetică de culoare neagră sau brumărie.

II.5. ECHIPAMENT DIVERS

II.5.1. Cravata – se confecționează din țesătură tip mătase, de culoare verde.

II.5.2. Cureaua – se confecționează din piele naturală semigroasă, de culoare maron sau neagră.

II.5.3. Mănușile – se confecționează din piele de culoare maron sau neagră. Au formatul obișnuit, cu 5 degete și sunt căptușite.

II.5.4. Fularul – se confecționează din lână sau fire tip lână de culoare verde.

II.5.5. Șosetele – se confecționează din bumbac în amestec, de culoare verde.

II.5.6. Ciorapii – se confecționează din lână în amestec, de culoare verde.

II.5.7. Geanta de serviciu – se confecționează din piele naturală sau sintetică, de culoare maron sau bej închis cu minim 3 compartimente. Pe spatele genții sunt prevăzute 2 inele metalice semirotonde fixate prin 2 curele de piele. De inele se prinde cureaua de susținere.

II.5.8. Însemnele – sunt reprezentate de:

-ecuson brodat: -pe care va fi scris (prin broderie) gradul profesional corespunzător fiecărei persoane
-se aplică pe epoletul uniformei

-trese: -care vor evidenția gradația corespunzătoare și anume:

- gradația 1 (superioară) = 3 trese
 - gradația 2 = 2 trese
 - gradația 3 = 1 tresă
- vor fi fixate pe epoletul uniformei

CAPITOLUL III

III.1. SCHIȚE

COSTUM VARĂ – bluza -personal birou-

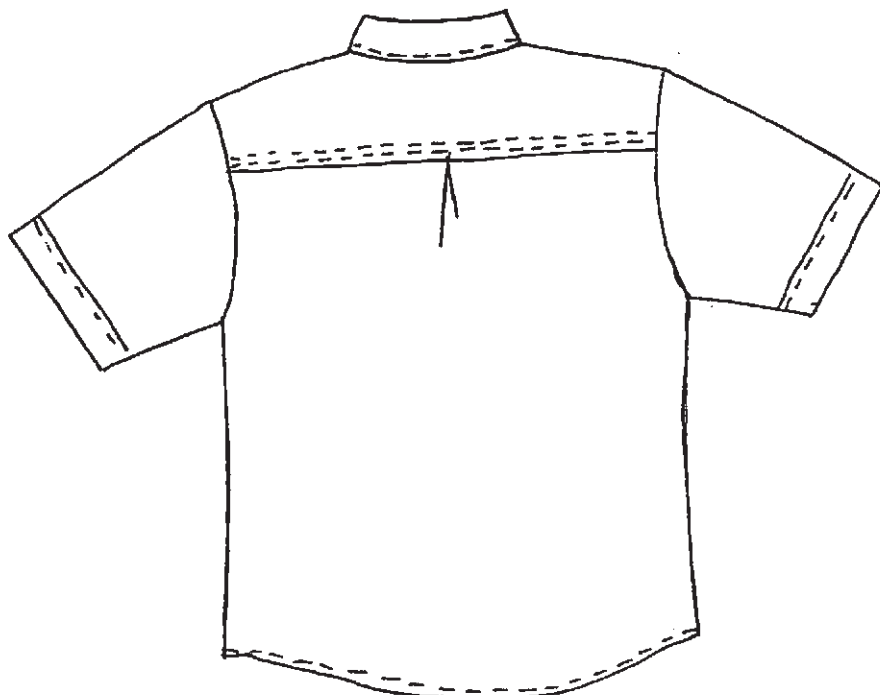
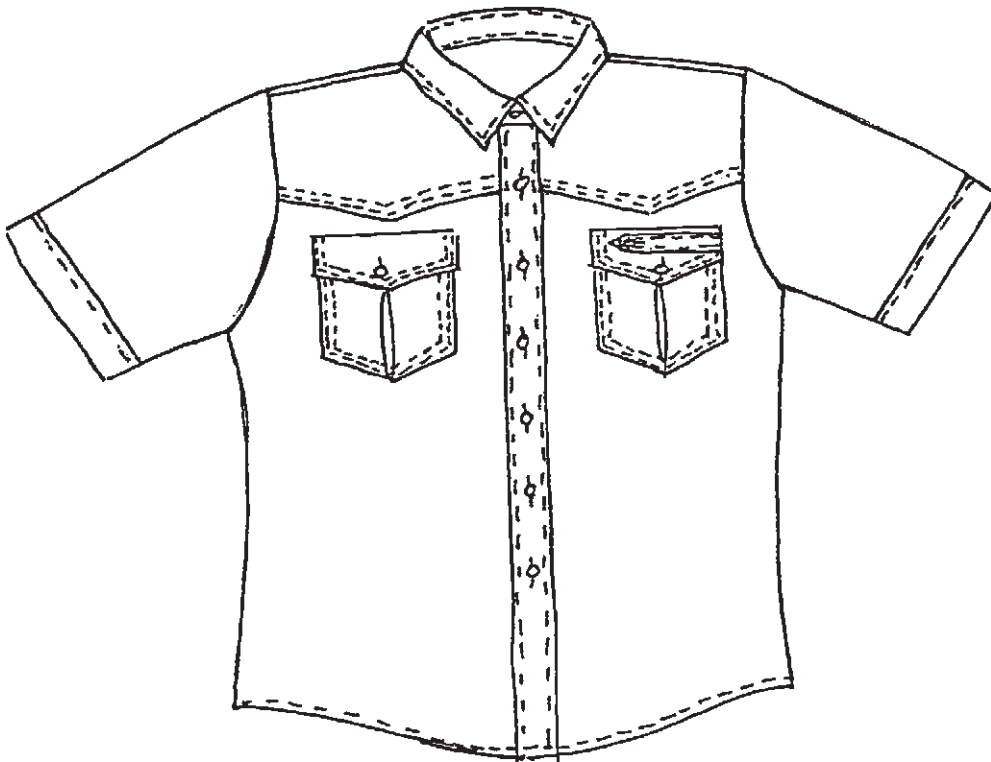

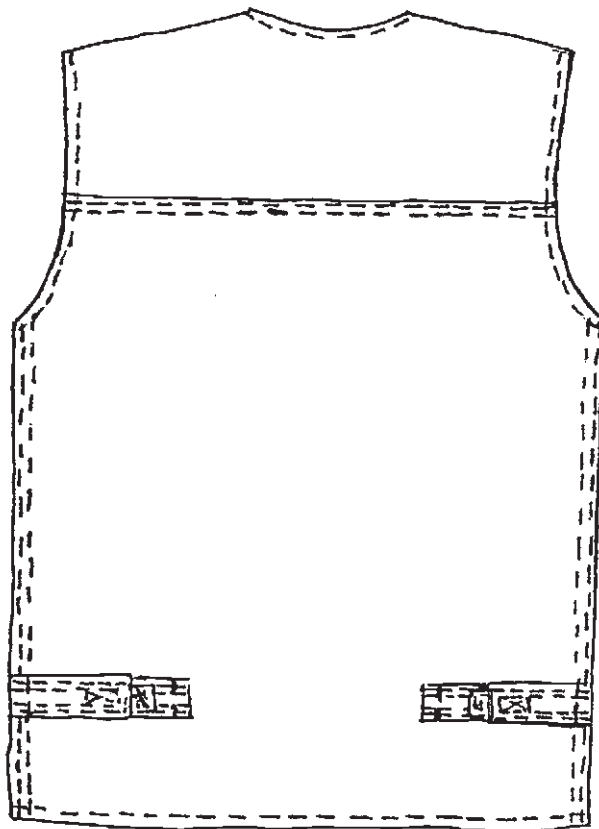
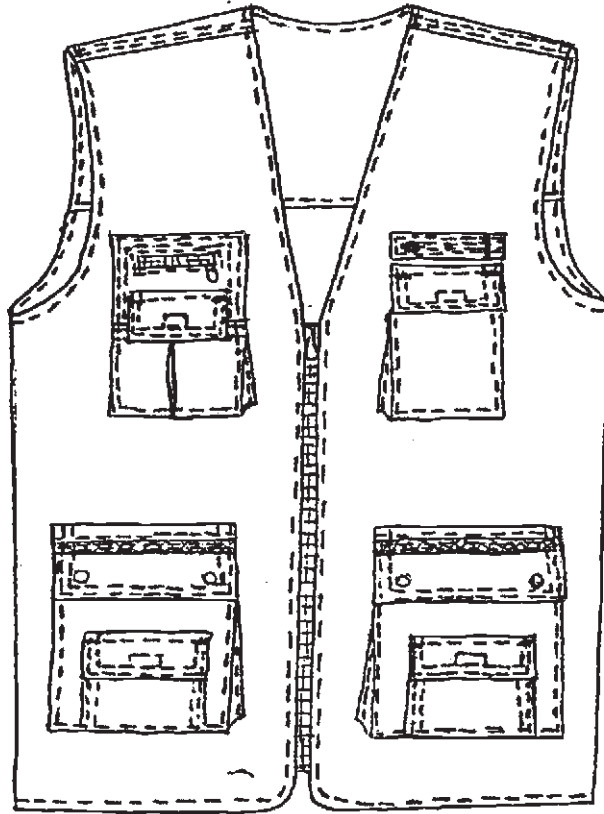

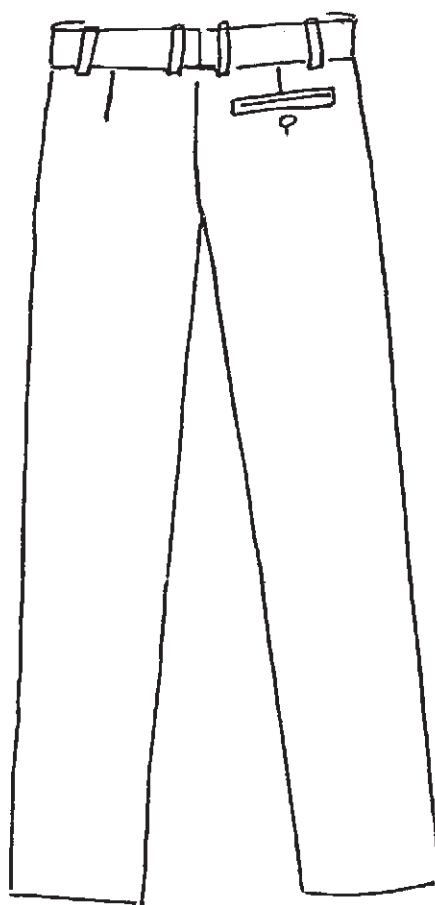
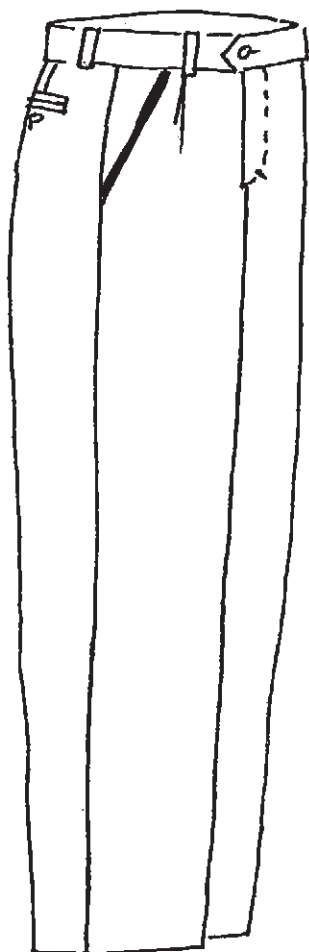

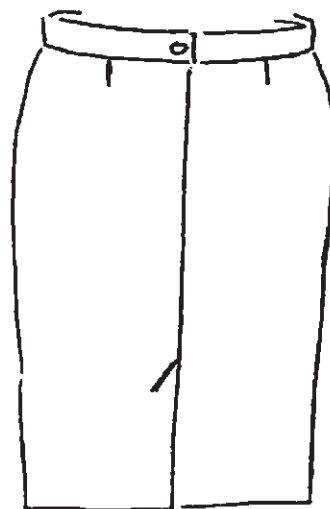
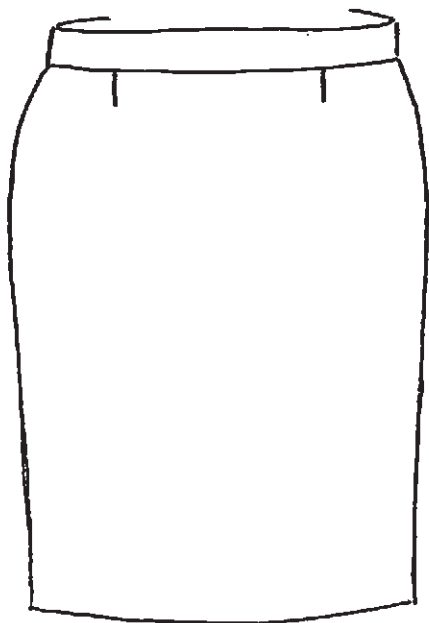

***COSTUM PRIMĂVARĂ-TOAMNĂ – sacoul
-personal birou-***

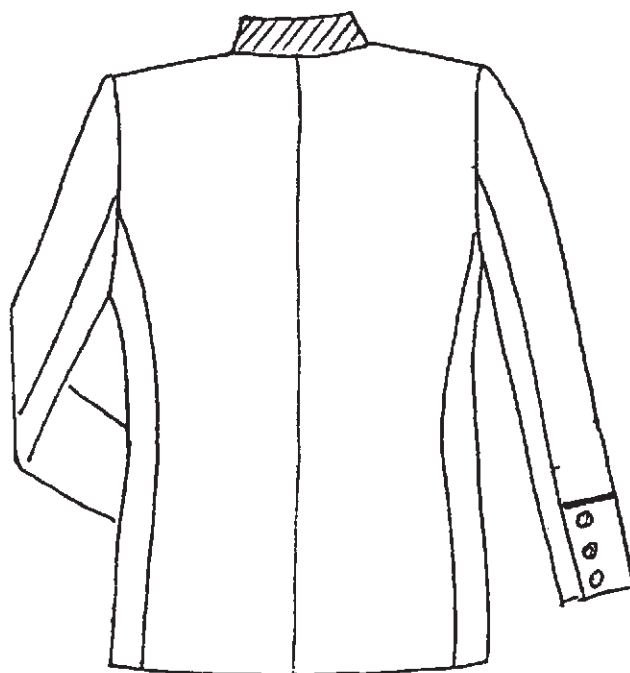
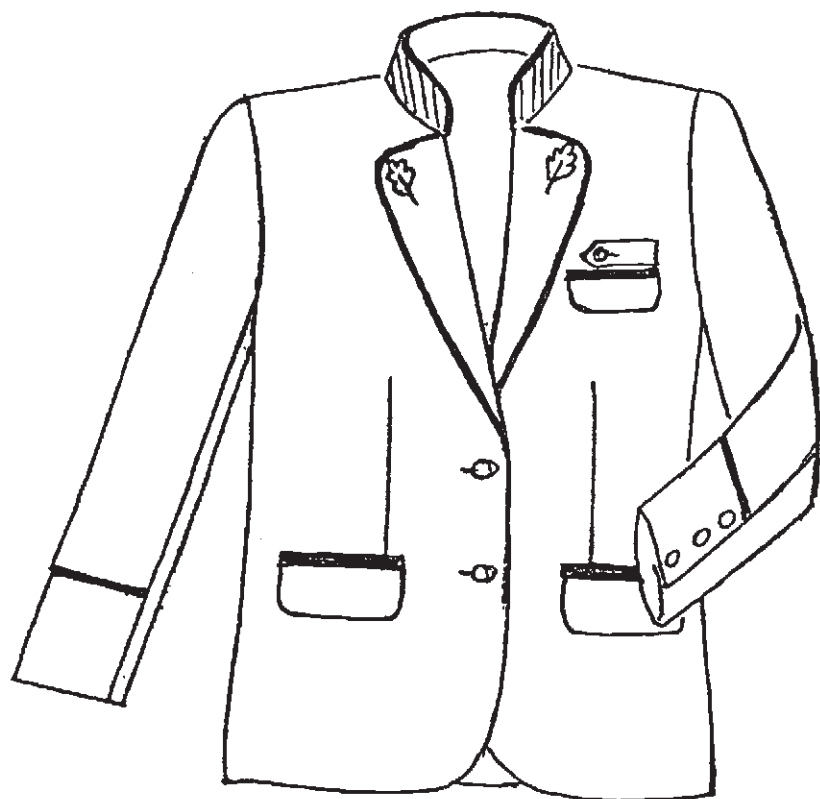

***COSTUM PRIMĂVARĂ-TOAMNĂ – pantalonul
-personal birou-***

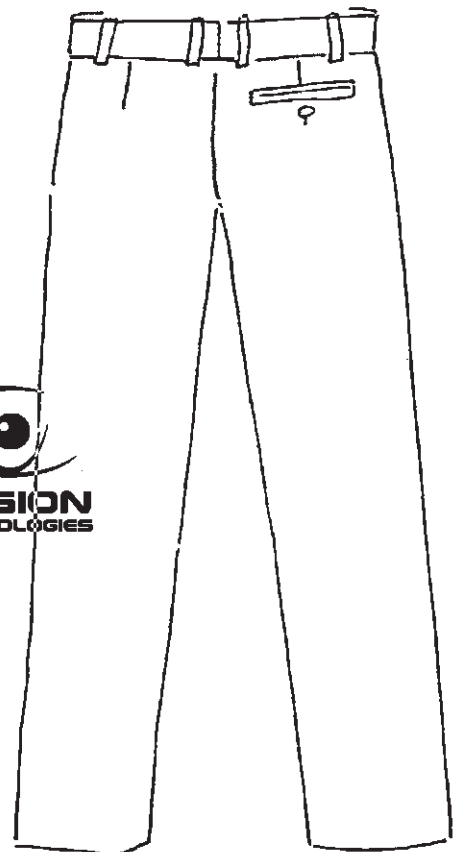
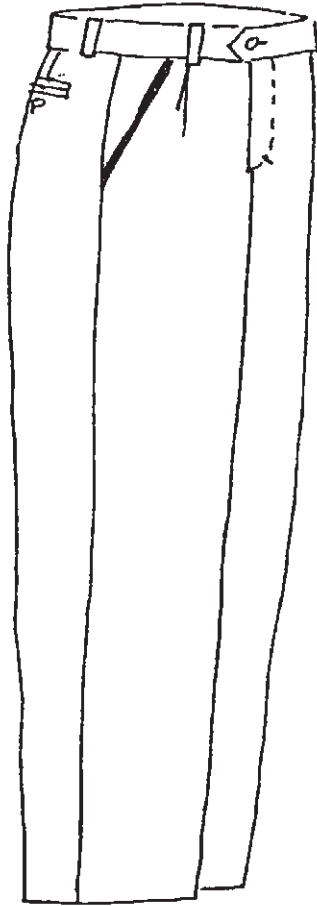

***COSTUM PRIMĂVARĂ-TOAMNĂ – fusta
-personal birou-***

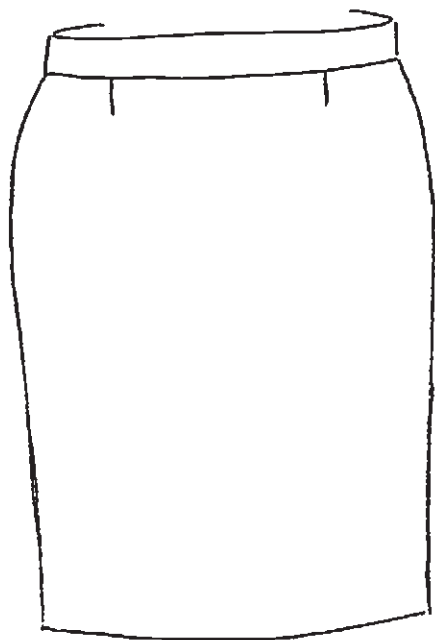

SCURTĂ PRIMĂVARĂ-TOAMNĂ
-personal birou-

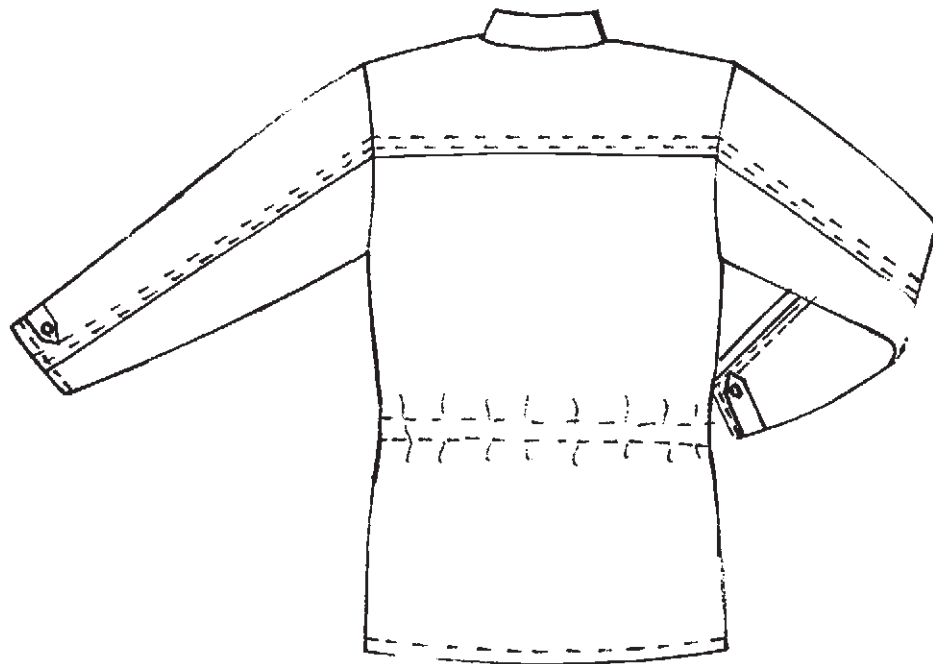

SCURTĂ IARNĂ CU GLUGĂ DETAȘABILĂ
-personal birou-

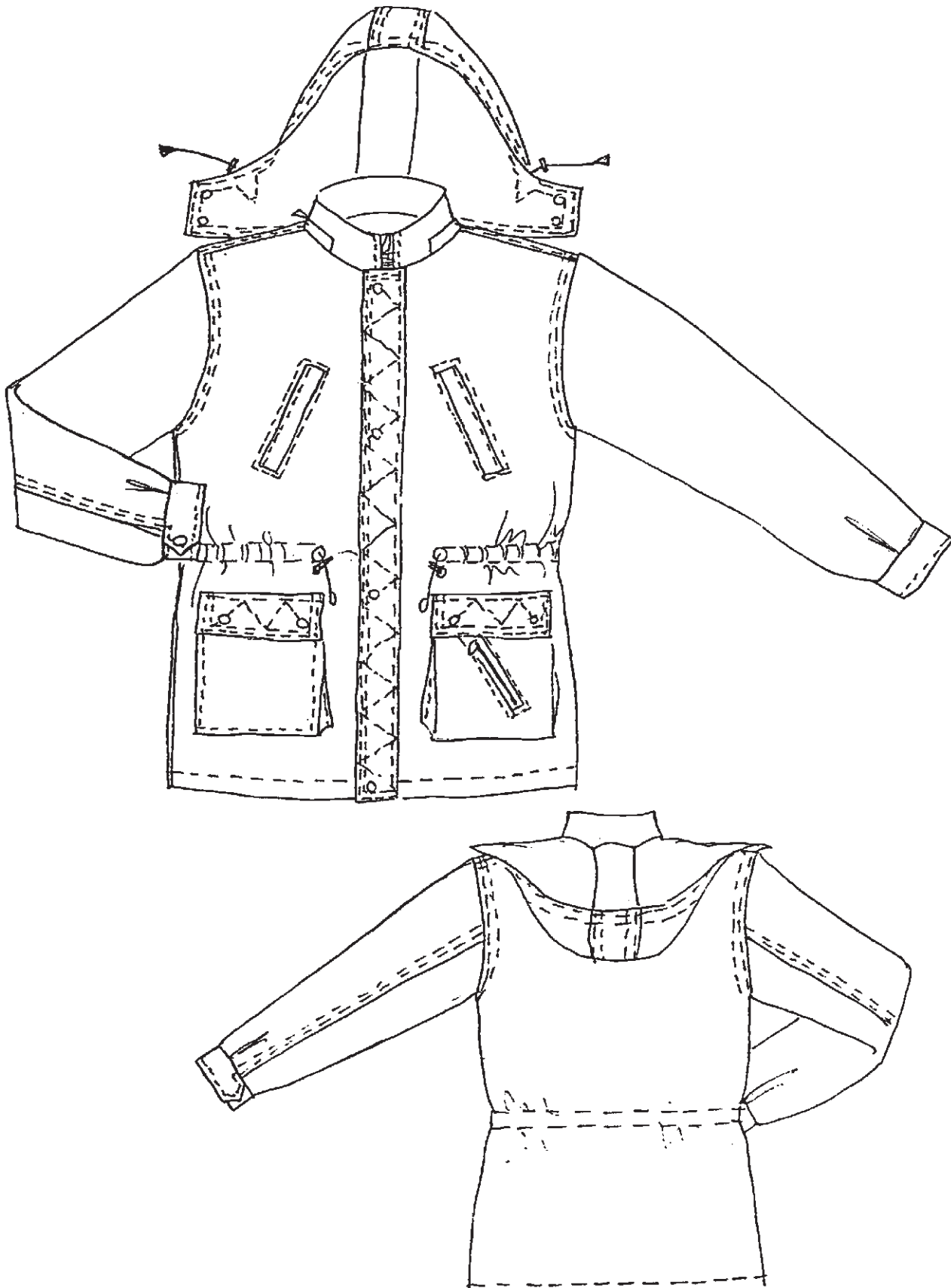

CĂMAȘĂ CLASICĂ MÂNECĂ LUNGĂ

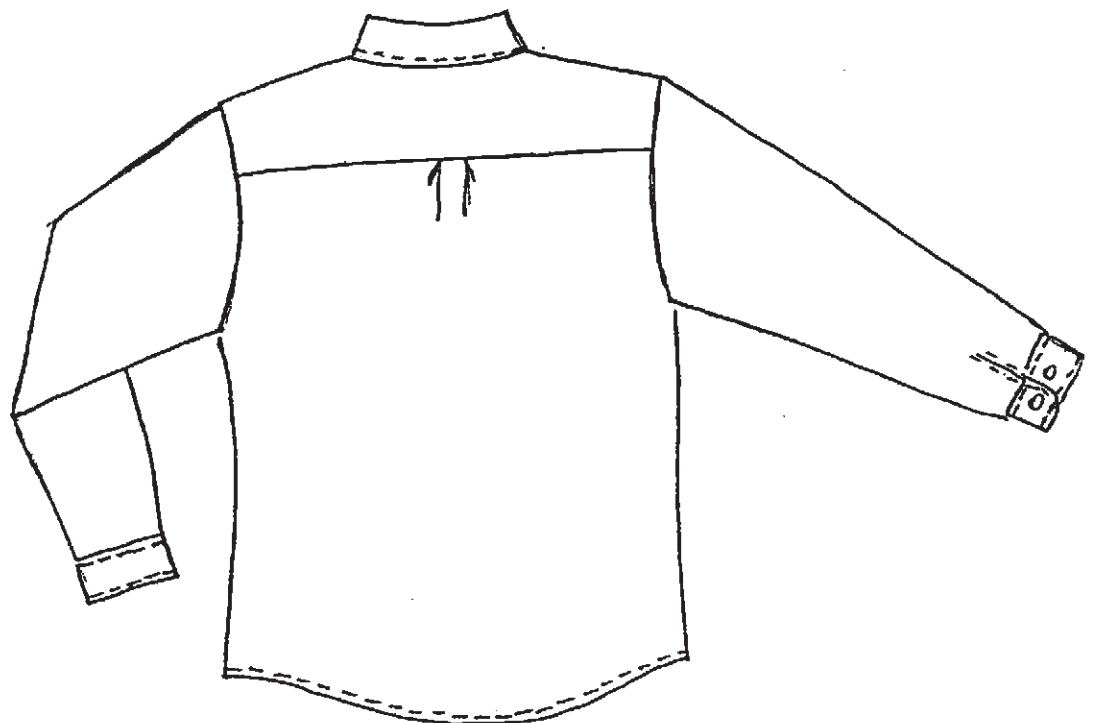
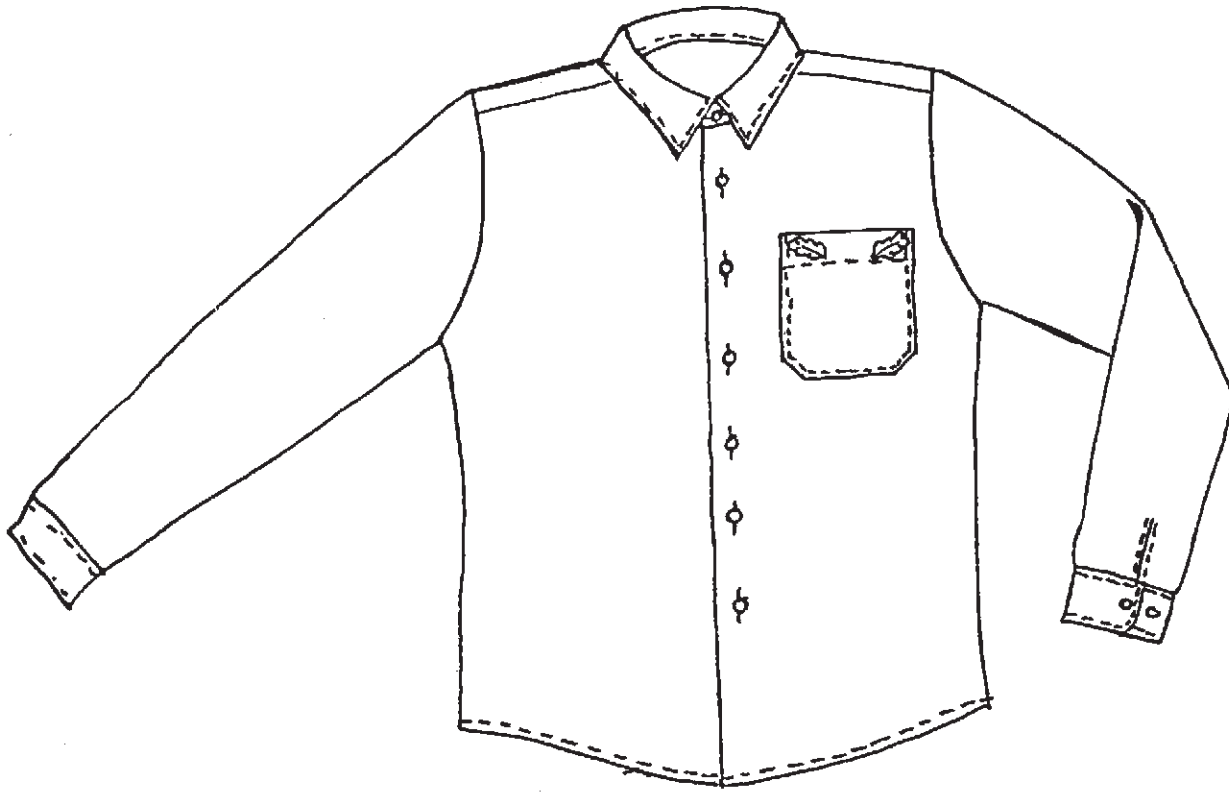

CĂMAȘĂ CLASICĂ MÂNECĂ SCURTĂ

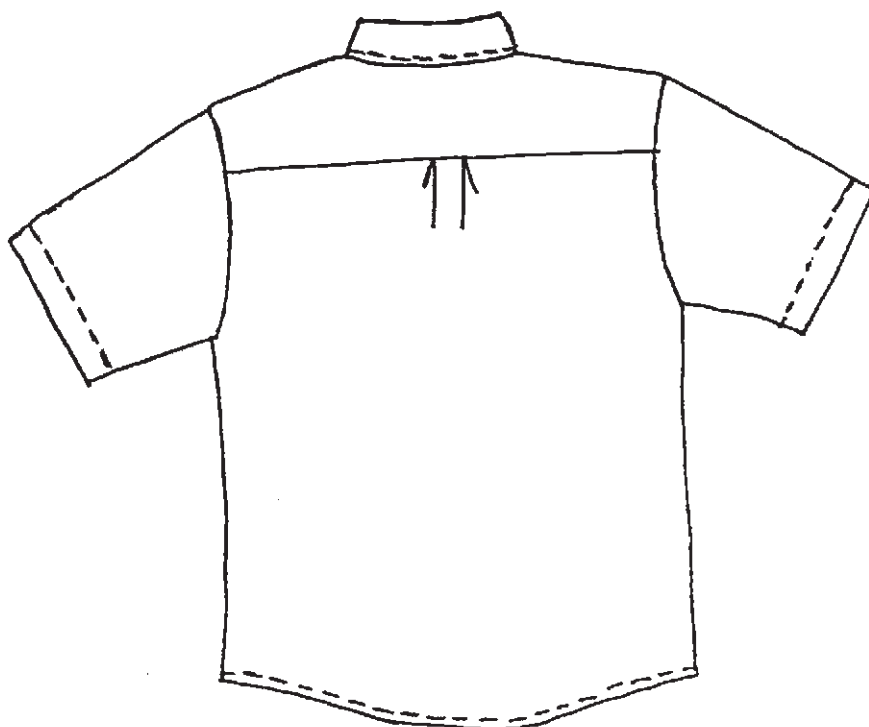
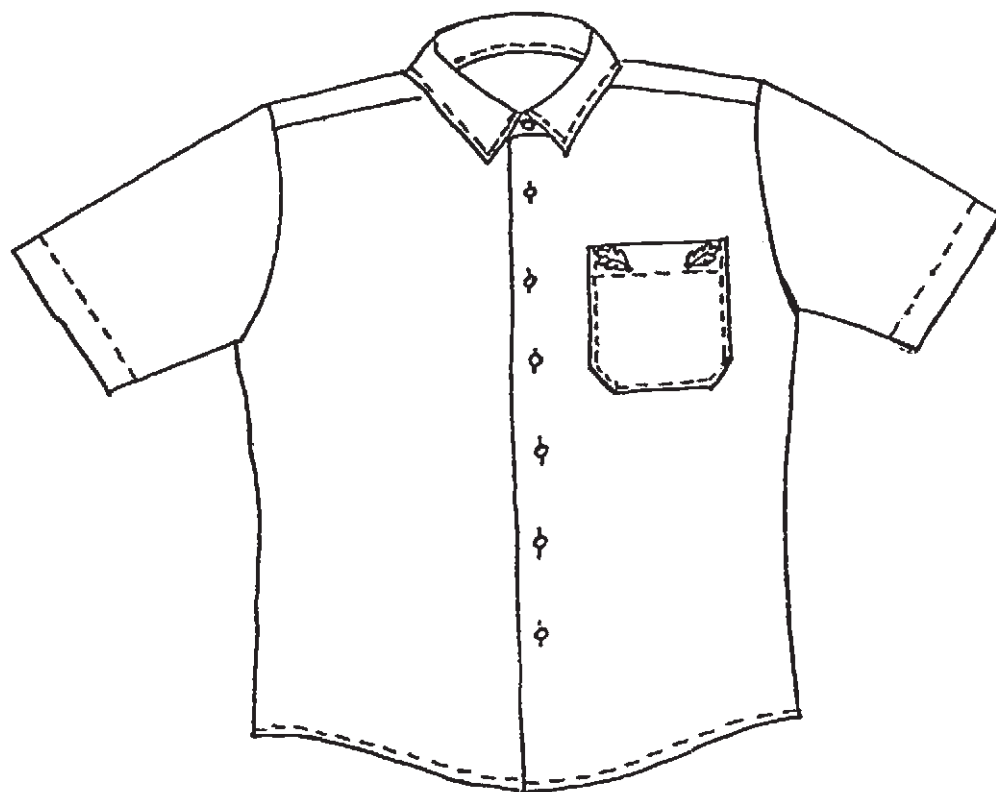

***COSTUM VARĂ – bluza
-personal teren-***

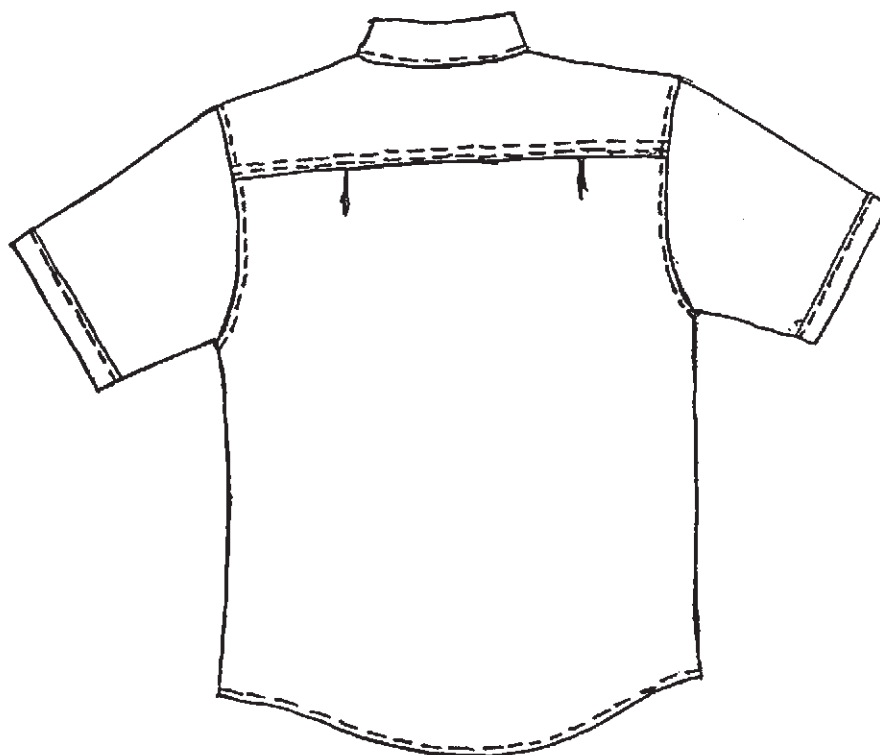
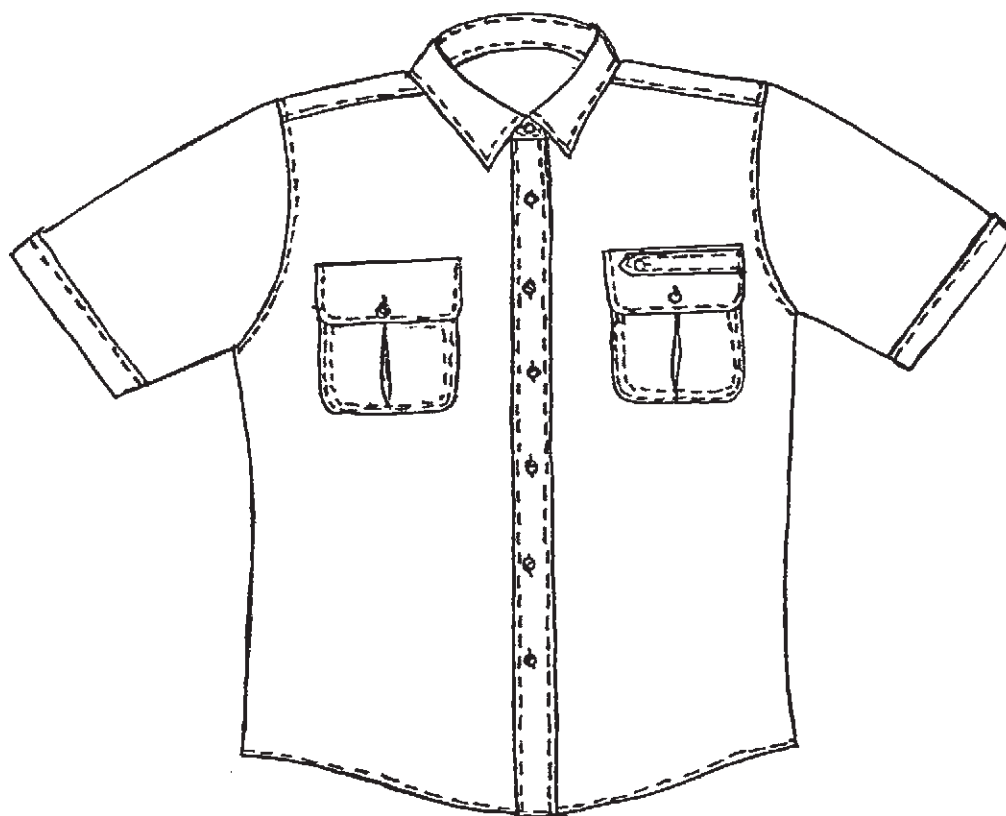

COSTUM VARĂ – vesta
-personal teren-

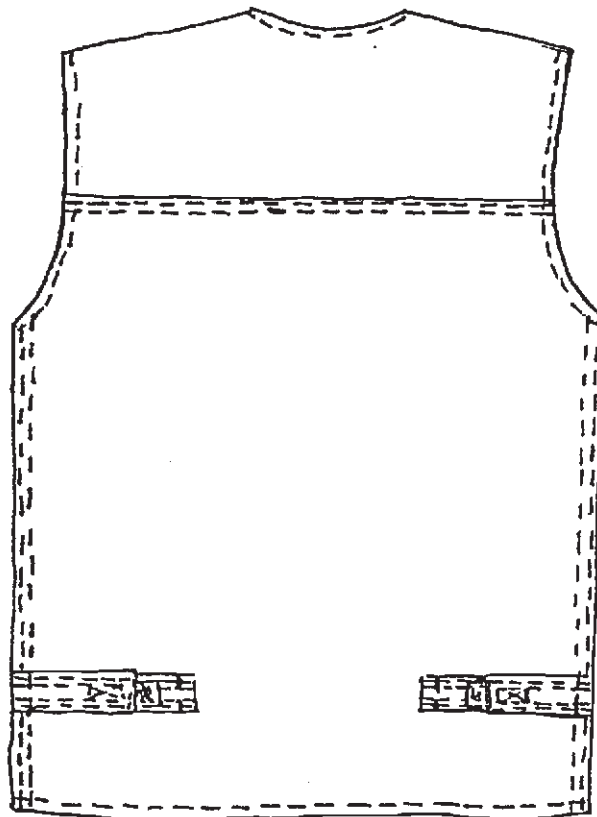
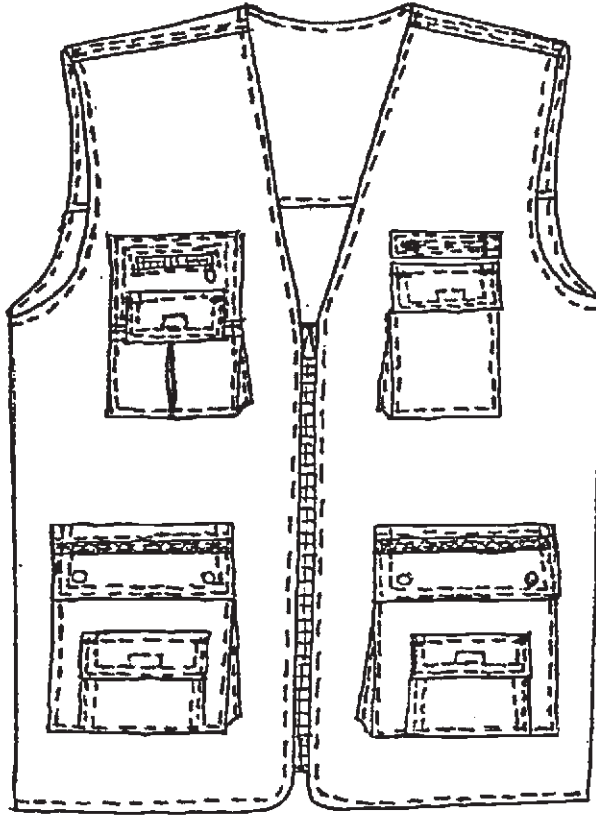

***COSTUM VARĂ – pantalonul
-personal teren-***

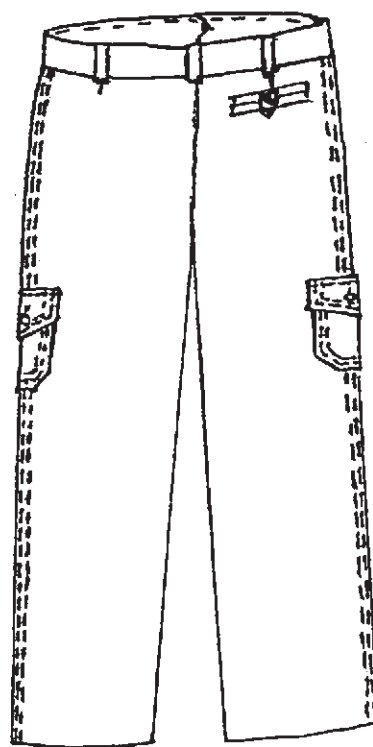
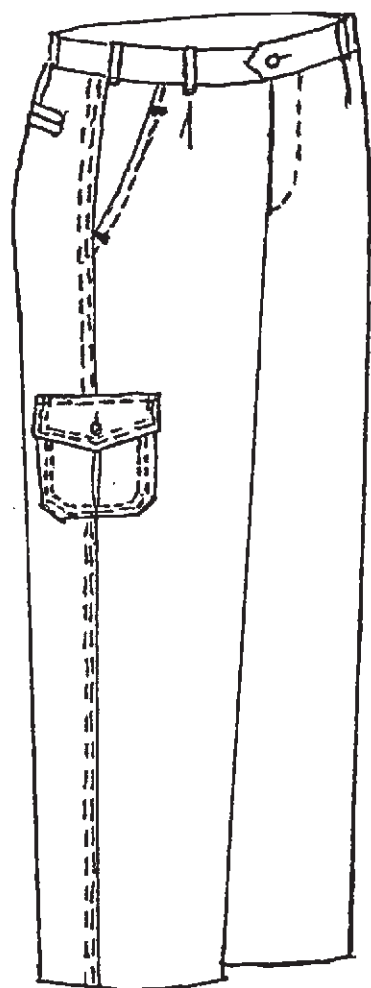

***COSTUM PRIMĂVARĂ-TOAMNĂ – scurta
-personal teren-***

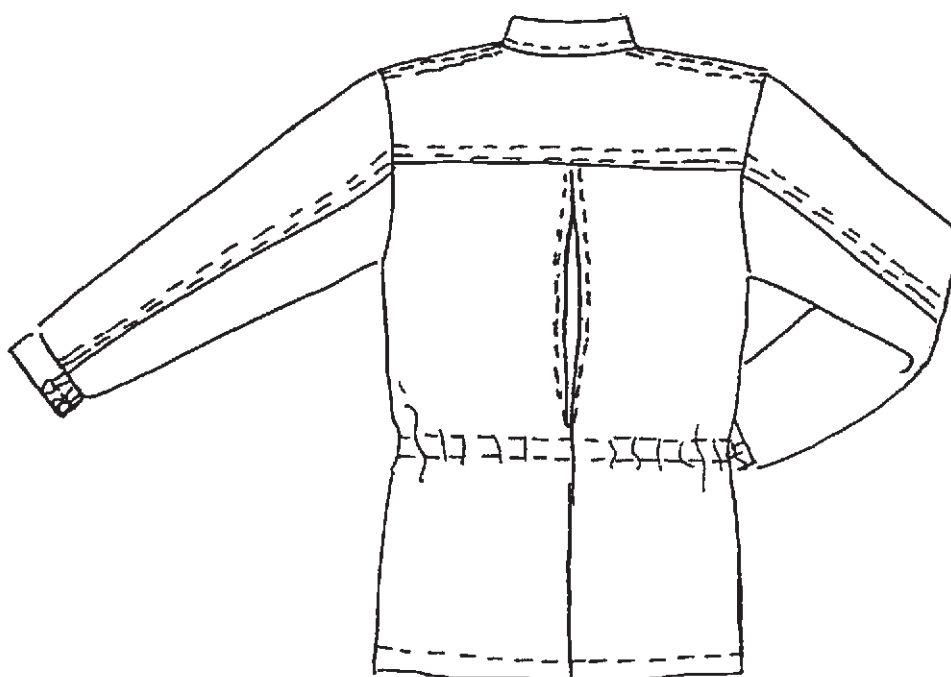
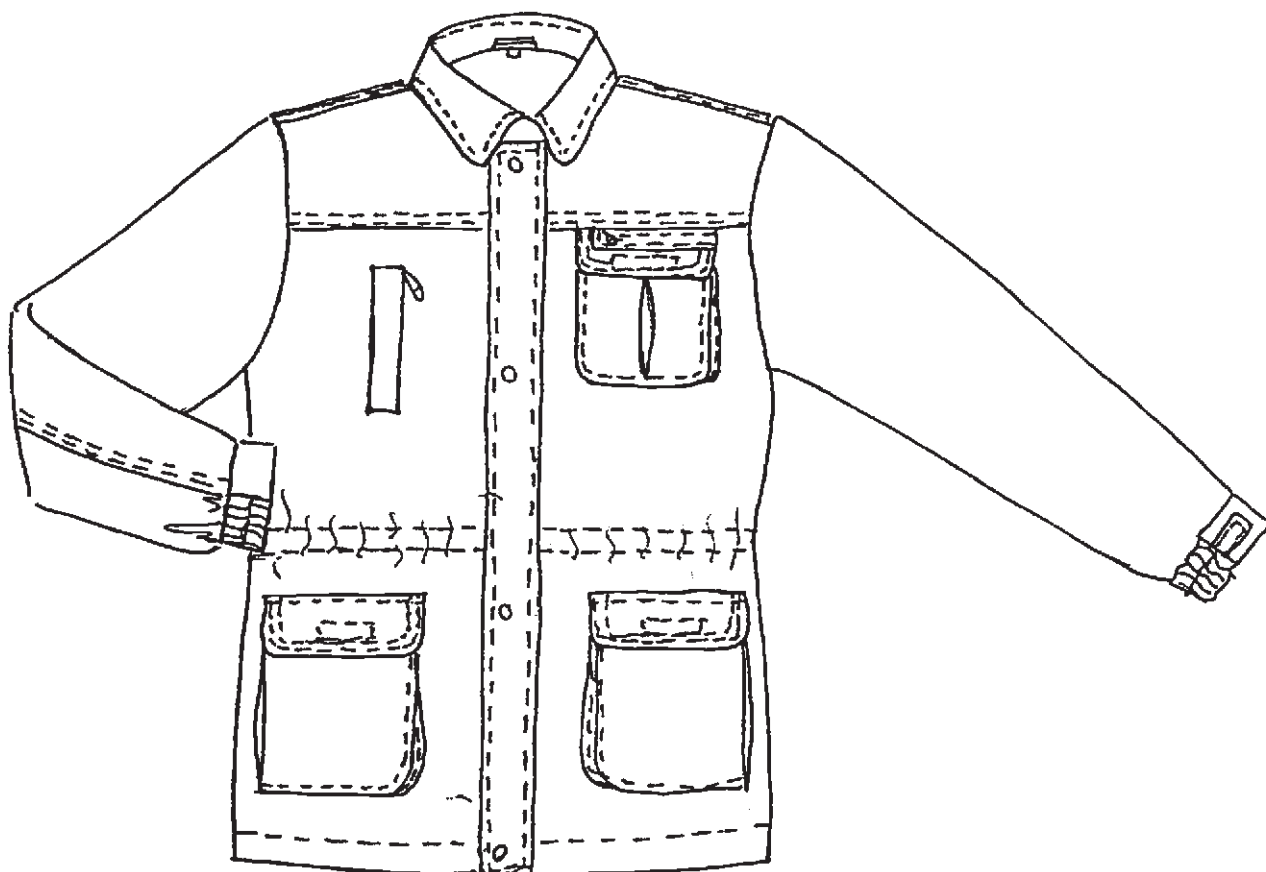

***COSTUM PRIMĂVARĂ-TOAMNĂ – pantalonul
-personal teren-***

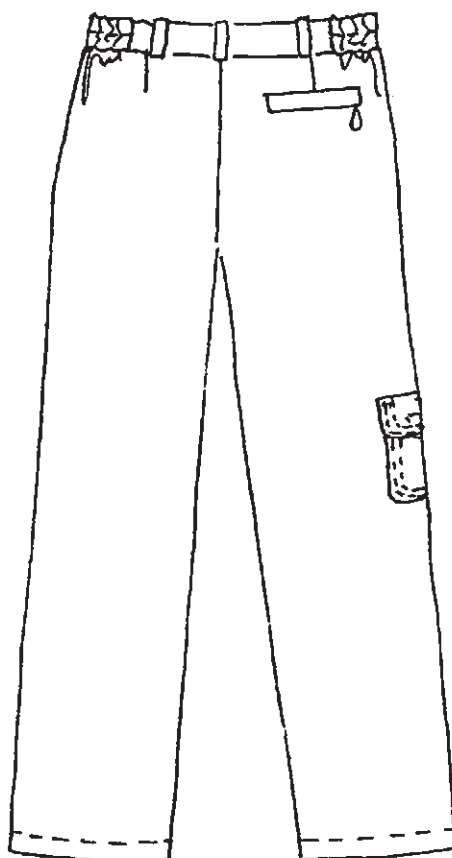
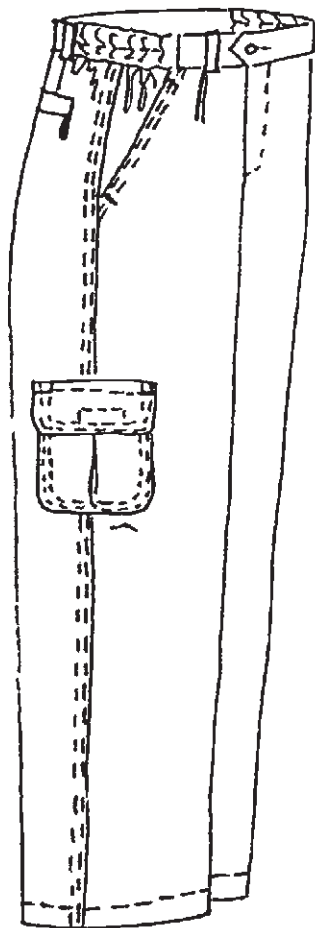

COSTUM IARNĂ – scurta
-personal teren-

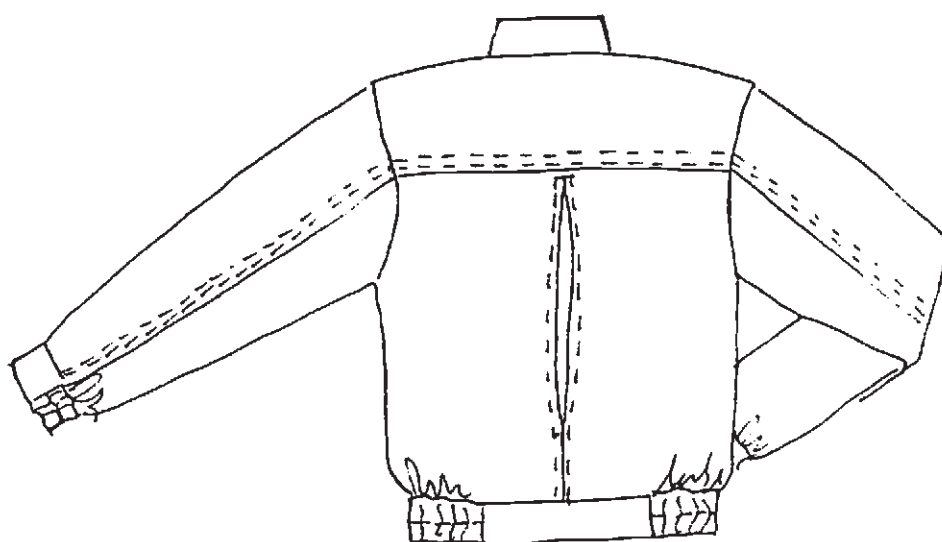
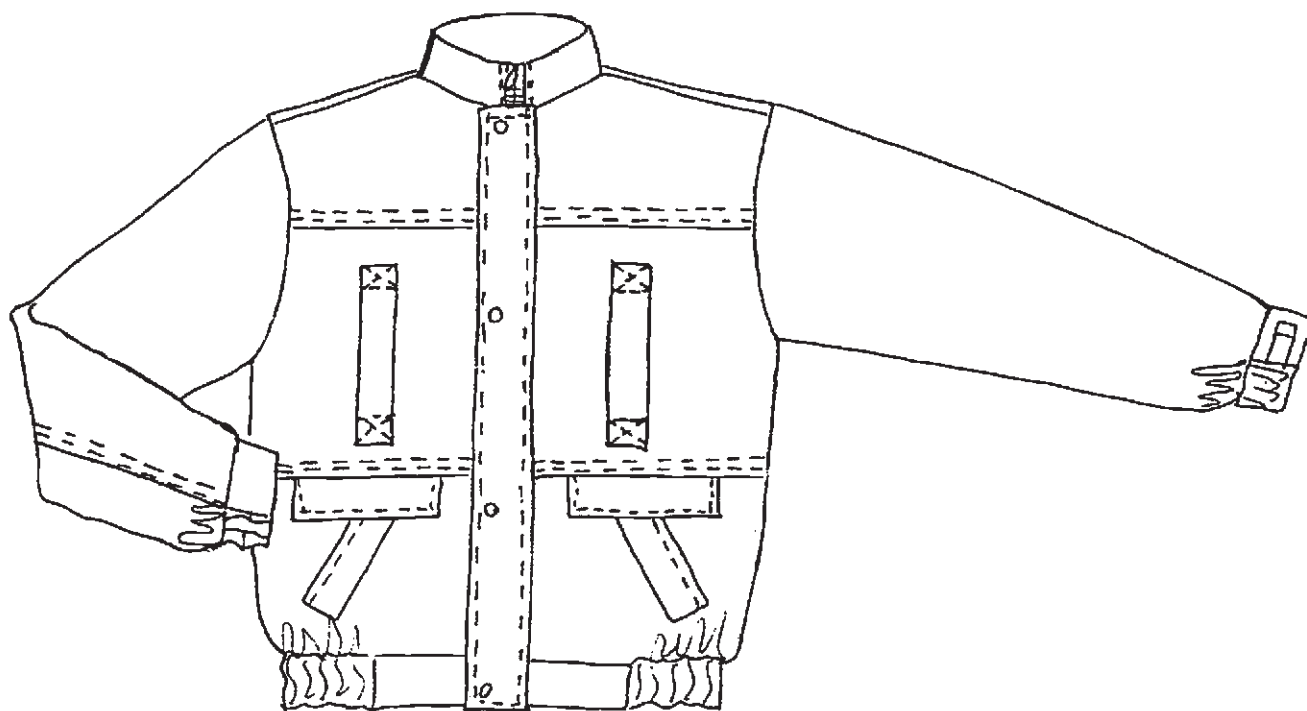

***COSTUM IARNĂ – pantalonul
-personal teren-***

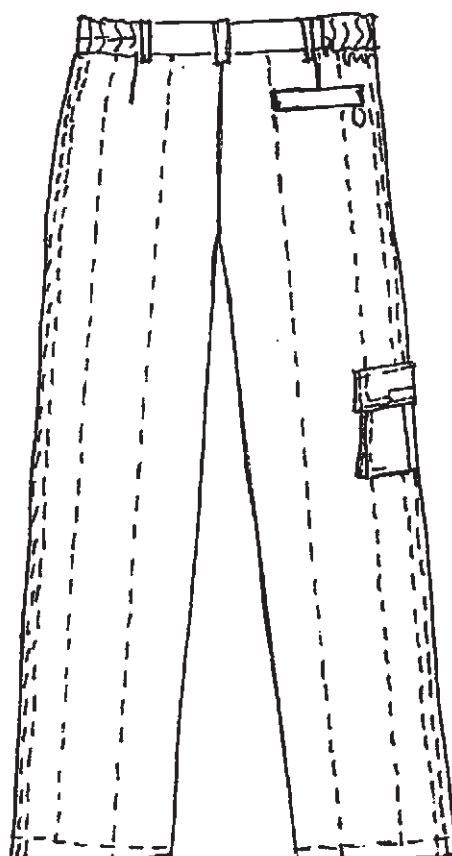
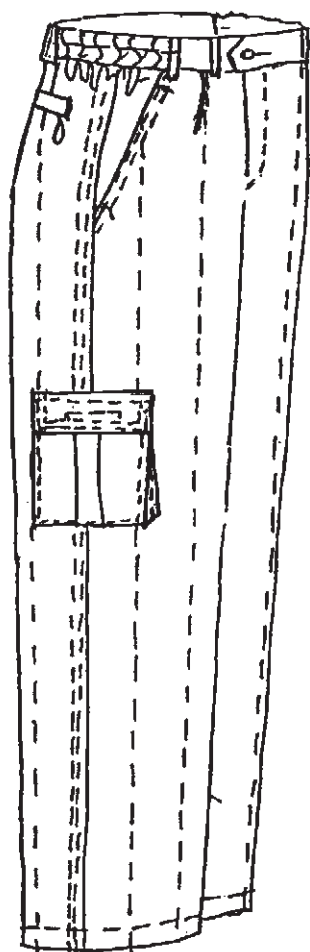

Regia Autonomă Monitorul Oficial în pas cu timpul

Centrul pentru relații cu publicul
Șos. Panduri nr. 1, bloc P33, parter, sector 5, București

Tel.: 411.58.33
Fax: 410.77.36

E-mail: multimedia@ramo.ro
Website: www.monitoruloficial.ro

PROMPT, COMOD, MODERN ȘI UȘOR DE UTILIZAT

Prompt, comod, modern - prin procurarea electronică a Monitorului Oficial al României atât în sistem abonament, cât și selectiv, a anumitor numere ale Monitorului Oficial al României sau acte normative.

OPERATIVITATE

Transmiterea Monitorului Oficial al României se face prin e-mail, zilnic, pe măsura apariției acestuia, intrându-se în posesia lui în ziua tipăririi. Fiecare Monitor Oficial este cuprins într-un fișier de tip PDF și se citește cu Acrobat Reader, ceea ce înseamnă că pentru a recepționa și a utiliza informația legislativă nu este suficient contul de e-mail și Acrobat Reader, aplicație ce se poate lua gratuit de pe Internet (www.adobe.com).

DIVERSITATE

Abonament pe anul 2006 la Monitorul Oficial al României, Partea I și Partea I bis (numere incluse în abonament) - Legi, decrete, hărți și alte acte - 984 RON pentru monopost sau rețea.

În condițiile în care dispuneți de rețea, pentru fiecare utilizator final contravaloarea prestației este de 35 RON/lună, acordându-se o reducere de 20% pentru o rețea cu mai mult de 5 stații de lucru și o reducere de 40% pentru o rețea cu mai mult de 40 de stații de lucru.

Cu ajutorul unui "motor de căutare" (inclus numai în abonamentul aferent anului 2006) se poate regăsi cu ușurință un act normativ din perioada 22 decembrie 1989 până la zi, după orice criteriu sau orice combinație de criterii de căutare, răspunsul foarte rapid constând în prezentarea actelor găsite - funcție de criteriile de căutare selectate - cu menționarea titlului actului și a numărului monitorului în care a fost publicat, precum și a conexiunilor/relațiilor între actele normative.

Abonament pe anul 2006 la Monitorul Oficial al României, Partea I, în limba maghiară - 552 RON.

Abonament pe anul 2006 la Monitorul Oficial al României, Partea a II-a - Dezbateri parlamentare - 828 RON.

Abonament pe anul 2006 la Monitorul Oficial al României, Partea a III-a - Publicații și anunțuri - 288 RON.

Abonament pe anul 2006 la Monitorul Oficial al României, Partea a IV-a - Publicații ale agenților economici - 1.104 RON.

Abonament pe anul 2006 la Monitorul Oficial al României, Partea a VI-a - Achiziții publice - 936 RON.

Abonament pe anul 2006 la Monitorul Oficial al României, Partea a VII-a - Publicații ale societăților cooperative - 288 RON.

Prin aceleași mijloace multimediale (e-mail, CD, DVD):

- colecția electronică a Monitorului Oficial, Partea I și Partea I bis (numere incluse în abonament)

- colecția electronică a Monitorului Oficial, Partea I maghiară din perioada 2000-2005 (1.423 RON)

- colecția electronică a Monitorului Oficial, Partea a II-a din perioada 1995-2005 (1.258 RON)

- colecția electronică a Monitorului Oficial, Partea a III-a din perioada 2001-2005 (442 RON)

- colecția electronică a Monitorului Oficial, Partea a IV-a din perioada 2001-2005 (1.768 RON)

- colecția electronică a Monitorului Oficial, Partea a VI-a din perioada 2001-2005 (884 RON)

- colecția electronică a Monitorului Oficial, Partea a VII-a pe anul 2005 (80 RON)

- numere ale Monitorului Oficial, Partea I bis speciale (tipărite în afara abonamentului) care pot fi procurate în baza ofertelor structurate pe ani calendaristici, furnizate la cerere.

- selecții Monitorul Oficial, Partea I, Partea a II-a, Partea a III-a, Partea a IV-a, Partea a V-a, Partea a VI-a, Partea a VII-a (0,35 RON/pag.)

COLECȚII TEMATICE pe suport electronic

Legislația viei și vinului*	16,05	RON
Legislație în domeniul silviculturii și protecției vânătorii*	34,05	RON
Legislație privind investițiile directe și dezvoltarea activității economice*	2,70	RON
Reglementări privind concesionările în domeniul sanitar-veterinar	5,10	RON
Întreprinderile mici și mijlocii*	15,45	RON
Circulația pe drumurile publice*	8,55	RON
Reglementări privind circulația pe drumurile publice	21,90	RON
Reglementări privind taximetria și închirierea autoturismelor	4,05	RON
Statutul profesiei de avocat	8,25	RON
Legislație privind sindicatele	9,45	RON
Cazulul fiscal	4,65	RON
Reglementări contabile armonizate cu directivele europene	40,95	RON
Sistemul public de pensii și alte drepturi de asigurări sociale - ediția a II-a*	42,30	RON
Organizarea și funcționarea asociațiilor de proprietari	10,80	RON
Reglementări privind prevenirea și combaterea corupției	38,25	RON
Cașul de procedură penală - Norme de procedură în legi speciale	52,50	RON
Cașul penal și acte conexe	65,70	RON
Statutul magistratilor, Organizarea judiciară, Consiliul Superior al Magistraturii	17,70	RON
Regimul armelor și al munțiilor	13,50	RON
Combaterea traficului și consumului ilicit de droguri	16,20	RON
Reglementări privind partidele politice	16,20	RON
Reglementări privind magistratură	35,10	RON
Regulamentul de ordine interioară a parchetelor	21,30	RON
Cod fiscal, ediția a IV-a (2005)	50,70	RON
Regimul armelor și munțiilor - Norme de aplicare	22,95	RON
Denominarea monedei naționale	10,50	RON
Normele metodologice - Cod fiscal, ediția a III-a	55,80	RON
Codul muncii 2005, ediția a III-a	8,55	RON
Tratatul privind aderarea Republicii Bulgaria și a României la Uniunea Europeană	45,00	RON
Achiziții publice	42,00	RON
Reconstituirea dreptului de proprietate asupra terenurilor	13,95	RON
Societăți comerciale, reorganizarea judiciară și falimentul 2005	39,45	RON
Reglementări privind locuința, ediția 5/2005	22,50	RON
Coșul muncii 2005, ediția a III-a	40,65	RON

COLECȚII TRILINGVE pe suport electronic

	română	Preț în RON/versiune engleză germană rusă spaniolă	
Vol 19 - Legea protecției mediului*	6,45	16,45	15,75
Vol 20 - Reglementări privind locațiile trecute în proprietatea statului*	11,55	28,00	29,05
Vol 22 - Organizarea și funcționarea Consiliului Legislativ	6,75	16,45	16,45
Vol 25 - Legea privind dreptul de autor și drepturile conexe	7,80	19,25	18,55
Vol 26 - Lege privind procedurile organizării și desfășurării padlorare	5,46	13,30	12,95
Vol 27 - Lege privind asigurarea în siguranță a activităților nucleare*	8,85	10,85	10,50
Vol 28 - Legea școlară	8,85	23,80	22,40
Vol 29 - Lege privind organizarea și funcționarea Consiliului Economic și Social	1,05		2,45
Vol 30 - Lege privind deslășurarea și siguranța a activităților nucleare*	4,20		10,85
Vol 31 - Amenajarea teritoriului național	1,05	4,55	4,55
Vol 32 - Societăți comerciale, Registrul comerțului*	13,50	34,30	33,60
Vol 33 - Legislație bancară*	10,80	27,30	26,95
Vol 34 - Avocatură Poporului*	5,10	12,25	12,60
Vol 35 - Dezvoltarea regională în România*	1,20	3,50	3,15
Vol 37 - Proprietatea publică și concesionul	3,60	9,10	9,10
Vol 38 - Prevenirea și sancționarea spălării banilor*	1,35	3,50	3,50
Vol 40 - Dezvoltarea regională în România și regiunile zonelor defavorizate*	15,00	36,05	35,70
Vol 41 - Investiții directe și dezvoltarea activității economice*	2,85	7,00	6,65
Vol 42 - Ordinea publică, apărarea și siguranța națională	2,85	19,25	18,90
Vol 44 - Accesul la primul dosar și decodificarea securității ca poliție politică	12,00	30,10	30,10
Vol 46 - Reglementări privind administrația publică locală și alegțiile locale*	2,10	5,60	5,25
Vol 47 - Asigurații și reasigurații în România	12,00	31,15	33,95
Vol 48 - Forță funciar*	2,10	5,25	4,90
Vol 49 - Forță funciar*	26,85	66,85	64,75
Vol 49 - Reglementări privind locuința*	12,30	31,15	29,75
Vol 50 - Alegții parlamentare și prezidențiale*	14,10	36,05	35,70
Vol 51 - Societatea Română de Radiodifuziune și Societatea Română de Televiziune*	3,75	9,45	9,45
Vol 52 - Prevenirea, descoperirea și sancționarea faptelor de corupție	1,80	4,20	4,20
Vol 53 - Reglementări privind corupția și crima organizată	4,80	12,25	12,25
Vol 54 - Legislație privind privatizarea societăților comerciale din turism*	2,55	5,95	5,95
Vol 55 - Statutul funcționarilor publici*	7,80	19,25	18,20
Vol 56 - Administrația publică locală*	15,30	37,10	37,10
Vol 57 - Procesul de copilulă	20,85	51,45	50,75
Vol 58 - Codul muncii*	12,00	29,40	28,35
Vol 59 - Legislație privind notari publici		27,30	
Vol 60 - Reglementări privind instanțele judecătorești și mijlocii			
- Societăți comerciale, sistemul instituțional	17,40	44,10	41,30
Vol 61 - Reglementări privind întreprinderile mici și mijlocii			
- înregistrarea și autorizarea comerțanților	18,00	42,70	42,70
Vol 62 - Reglementări privind întreprinderile mici și mijlocii			
- Fiscalitatea	22,35	52,50	52,15
Vol 63 - Reglementări privind finanțele publice	9,75	25,55	23,45
Vol 64 - Sistemul național de decorații al României	31,35	77,00	74,55
Vol 65 - Constituția României	9,15	22,75	22,05
Vol 66 - Societatea Română de Radiodifuziune și Societatea Română de Televiziune	2,25	5,60	5,60
Vol 67 - Administrația publică locală, Alegerea autorităților administrației publice locale	17,55	46,90	42,00
Vol 68 - Lege privind deslășurarea în siguranță a activităților nucleare	3,15	7,70	8,75
Vol 69 - Alegții parlamentare	6,90	17,50	16,80
Vol 70 - Organizarea justiției	8,25	21,00	19,60
Vol 71 - Combaterea traficului și consumului ilicit de droguri	6,00	15,75	15,75
Vol 72 - Consiliul Legislativ	9,00	21,35	21,70
Vol 73 - Codul Muncii	9,00	21,35	21,70

* Aceste lucrări conțin acte normative care au fost ulterior modificate și/sau abrogate.

Prețurile includ T.V.A.

EDITOR: PARLAMENTUL ROMÂNIEI - CAMERA DEPUTAȚILOR

Regia Autonomă „Monitorul Oficial”, Str. Parcului nr. 65, sectorul 1, București; C.U.I. 427282; Atribut fiscal R, IBAN: RO75RNCB510100000120001 Banca Comercială Română - S.A. - Sucursala „Unirea” București și IBAN: RO12TREZ7005069XXX000531 Direcția de Trezorerie și Contabilitate Publică a Municipiului București (alocat numai persoanelor juridice bugetare)

Tel. 318.51.29/150, fax 318.51.15, E-mail: marketing@ramo.ro, Internet: www.monitoruloficial.ro

Adresa pentru publicitate: Centrul pentru relații cu publicul, București, Șos. Panduri nr. 1, bloc P33, parter, sectorul 5, tel. 411.58.33, tel./fax 410.47.30, tel./fax 410.77.36 și 410.47.23

Tiparul: Regia Autonomă „Monitorul Oficial”

