



MONITORUL OFICIAL

AL

ROMÂNIEI

Anul 172 (XVI) — Nr. 421

PARTEA I
LEGI, DECRETE, HOTĂRÂRI ȘI ALTE ACTE

Marți, 11 mai 2004

SUMAR

Nr.	Pagina	Nr.	Pagina
LEGI ȘI DECRETE		HOTĂRÂRI ALE GUVERNULUI ROMÂNIEI	
142.	— Lege privind modificarea art. 2 din Ordonanța Guvernului nr. 66/1999 pentru aderarea României la Convenția cu privire la suprimarea cerinței supralegalizării actelor oficiale străine, adoptată la Haga la 5 octombrie 1961	622.	— Hotărâre privind stabilirea condițiilor de introducere pe piață a produselor pentru construcții
	1-2		2-15
290.	— Decret pentru promulgarea Legii privind modificarea art. 2 din Ordonanța Guvernului nr. 66/1999 pentru aderarea României la Convenția cu privire la suprimarea cerinței supralegalizării actelor oficiale străine, adoptată la Haga la 5 octombrie 1961	ACTE ALE ORGANELOR DE SPECIALITATE ALE ADMINISTRAȚIEI PUBLICE CENTRALE	
	2	76/113/64.	— Ordin al ministrului agriculturii, pădurilor, apelor și mediului, al ministrului sănătății și al președintelui Autorității Naționale pentru Protecția Consumatorilor pentru aprobarea Normelor de aplicare a metodelor de analiză chimică, fizică, microbiologică și de evaluare senzorială a laptelui și produselor lactate și descrierea unora dintre metodele respective
			16

LEGI ȘI DECRETE

PARLAMENTUL ROMÂNIEI

CAMERA DEPUTAȚILOR

SENATUL

LEGE

privind modificarea art. 2 din Ordonanța Guvernului nr. 66/1999 pentru aderarea României la Convenția cu privire la suprimarea cerinței supralegalizării actelor oficiale străine, adoptată la Haga la 5 octombrie 1961

Parlamentul României adoptă prezenta lege.

Articol unic. — Articolul 2 din Ordonanța Guvernului nr. 66/1999 pentru aderarea României la Convenția cu privire la suprimarea cerinței supralegalizării actelor oficiale străine, adoptată la Haga la 5 octombrie 1961, publicată în Monitorul Oficial al României, Partea I, nr. 408 din 26 august 1999, aprobată prin Legea nr. 52/2000, se modifică după cum urmează:

„Art. 2. — Autoritățile române competente să aplice de apel, pentru actele prevăzute la art. 1 lit. a), c) și d), și apostila prevăzută la art. 3 alin. 1 din convenție sunt: curțile prefecturilor, pentru actele oficiale prevăzute la art. 1 lit. b).“

Această lege a fost adoptată de Camera Deputaților în ședința din 23 martie 2004, cu respectarea prevederilor art. 76 alin. (2) din Constituția României, republicată.

PREȘEDINTELE CAMEREI DEPUTAȚILOR
VALER DORNEANU

Această lege a fost adoptată de Senat în ședința din 15 aprilie 2004, cu respectarea prevederilor art. 76 alin. (2) din Constituția României, republicată.

p. PREȘEDINTELE SENATULUI,
DORU IOAN TĂRĂCILĂ

București, 4 mai 2004.
Nr. 142.

PREȘEDINTELE ROMÂNIEI

D E C R E T

**pentru promulgarea Legii privind modificarea art. 2
din Ordonanța Guvernului nr. 66/1999 pentru aderarea
României la Convenția cu privire la suprimarea cerinței
supralegalizării actelor oficiale străine,
adoptată la Haga la 5 octombrie 1961**

În temeiul prevederilor art. 77 alin. (1) și ale art. 100 alin. (1) din Constituția României, republicată,

Președintele României d e c r e t e a z ă :

Articol unic. — Se promulgă Legea privind modificarea art. 2 din Ordonanța Guvernului nr. 66/1999 pentru aderarea României la Convenția cu privire la suprimarea cerinței supralegalizării actelor oficiale străine, adoptată la Haga la 5 octombrie 1961, și se dispune publicarea acestei legi în Monitorul Oficial al României, Partea I.

PREȘEDINTELE ROMÂNIEI
ION ILIESCU

București, 3 mai 2004.
Nr. 290.

H O T Ă R Ă R I A L E G U V E R N U L U I R O M Ă N I E I

GUVERNUL ROMÂNIEI

H O T Ă R Ă R E

privind stabilirea condițiilor de introducere pe piață a produselor pentru construcții

În temeiul art. 108 din Constituția României, republicată, și al art. 5 din Legea nr. 608/2001 privind evaluarea conformității produselor, cu modificările și completările ulterioare,

Guvernul României adoptă prezenta hotărâre.

CAPITOLUL I
Dispoziții generale

Art. 1. — Prevederile prezentei hotărâri stabilesc condițiile de introducere pe piață a produselor pentru construcții, denumite în continuare *produse*, în măsura în care cerințele

esențiale referitoare la construcții prevăzute la art. 6 alin. (1) se referă la acestea.

Art. 2. — (1) Pentru aplicarea prezentei hotărâri, termenii și expresiile de mai jos semnifică după cum urmează:

a) *agrement tehnic european* — specificație tehnică ce exprimă o evaluare tehnică favorabilă a adecvării unui produs la o utilizare preconizată, bazată pe satisfacerea

cerințelor esențiale aplicabile construcției în care produsul urmează a fi utilizat;

b) *atestarea conformității produselor pentru construcții* — sistem procedural prin care este evaluată și stabilită conformitatea produselor pentru construcții cu specificațiile tehnice aplicabile, în vederea aplicării marcajului european de conformitate CE, denumit în continuare *marcaj CE*;

c) *construcții* — orice obiect care este construit sau rezultă din operații și/sau lucrări de construcții și este fixat de pământ, termenul desemnând atât clădirile, cât și lucrările de inginerie civilă;

d) *documente interpretative* — documente elaborate de Comisia Europeană, prin care cerințele esențiale sunt transpuse într-o formă concretă și care creează legăturile necesare între cerințele esențiale ale construcției și mandatele de standardizare, mandatele pentru ghidurile pentru acorduri tehnice europene sau recunoașterea altor specificații tehnice;

e) *documente tehnice directe* — ghiduri, regulamente și proceduri elaborate în temeiul prezentei hotărâri și în scopul aplicării acestora;

f) *familie de produse* — grup de produse generice care au utilizări prevăzute similare, cum ar fi: finisaje pentru pereți interiori sau învelitori de acoperiș;

g) *ghid* — reglementare care cuprinde metode și procedee detaliate de satisfacere a cerințelor aplicate;

h) *organe de control* — organe ale administrației publice centrale care răspund de supravegherea pieței produselor pentru construcții;

i) *piața produselor pentru construcții* — întreaga arie acoperită de lanțul de distribuție a produselor pentru construcții de la producător la consumatorul final, inclusiv șantierele de construcții, până la punerea în operă;

j) *produs pentru construcții* — orice produs realizat în scopul de a fi încorporat în mod permanent în construcții, termenul desemnând materiale, elemente și componente individuale sau alcătuit un set, inclusiv pentru sisteme prefabricate sau instalații, plasate pe piață în forma în care urmează a fi încorporate, asamblate, aplicate sau instalate în construcții prin operații și/sau lucrări de construcții;

k) *specificație tehnică* — document care stabilește caracteristicile unui produs, cum ar fi nivelul de calitate, performanță, securitate sau dimensiuni, inclusiv cerințe care se aplică produsului cu privire la denumirea sub care acesta este comercializat, terminologie, simboluri, încercări și metode de încercare, ambalare, marcare sau etichetare și proceduri pentru evaluarea conformității;

l) *utilizare preconizată* — rol sau funcție care urmează a fi îndeplinită de produs pentru satisfacerea cerințelor esențiale ale construcției.

(2) Alți termeni de specialitate utilizați în prezenta hotărâre sunt definiți în Legea nr. 608/2001 privind evaluarea conformității produselor, cu modificările și completările ulterioare.

Art. 3. — (1) Activitățile de specialitate ce decurg din aplicarea prevederilor prezentei hotărâri se realizează de Consiliul Tehnic Permanent pentru Construcții, denumit în continuare *Consiliu*, care funcționează în cadrul Centrului de Documentare pentru Construcții, Arhitectură, Urbanism și Amenajarea Teritoriului — CDCAS — București, instituție publică de interes național, organ de specialitate cu personalitate juridică finanțat din venituri proprii, în subordinea Ministerului Transporturilor, Construcțiilor și Turismului.

(2) Consiliul preia și atribuțiile Comisiei Naționale de Acorduri Tehnice în Construcții, înființată conform Hotărârii Guvernului nr. 766/1997 pentru aprobarea unor regulamente privind calitatea în construcții, cu modificările și completările ulterioare.

CAPITOLUL II

Introducerea pe piață a produselor

Art. 4. — Se admite introducerea pe piață a produselor destinate utilizării în construcții numai dacă sunt adecvate acelei utilizări preconizate. Aceasta înseamnă că ele au

astfel de caracteristici încât construcțiile în care urmează a fi încorporate, asamblate, aplicate sau instalate, dacă sunt corect proiectate și executate, pot să satisfacă cerințele esențiale ale construcțiilor prevăzute la art. 6 alin. (1), dacă și unde construcțiile respective fac obiectul unor reglementări conținând astfel de cerințe.

Art. 5. — (1) În cazul în care produselor le sunt aplicabile și alte reglementări tehnice care transpun directive europene, cu privire la alte aspecte și care impun, de asemenea, aplicarea marcajului CE, prevăzut la art. 7 alin. (2), aplicarea marcajului semnifică faptul că produsele sunt presupuse ca fiind conforme și cu prevederile acestor alte reglementări.

(2) În cazul în care una sau mai multe dintre reglementările tehnice prevăzute la alin. (1) permit producătorului, pentru o perioadă tranzitorie, să aleagă ce măsuri să aplice, marcajul CE va semnifica numai conformitatea cu reglementările tehnice aplicate de producător. Acestea trebuie înscrise în documentele, anunțurile sau instrucțiunile care însoțesc produsul, cu precizarea indicativelor de referință ale directivelor europene corespunzătoare, așa cum sunt publicate în Jurnalul Oficial al Uniunii Europene.

(3) Autoritățile competente pot reglementa cerințe specifice de protecție a sănătății și integrității fizice a persoanelor și, în special, a lucrătorilor care utilizează produsele. Aceste cerințe nu trebuie să implice modificări ale produselor care contravin prevederilor prezentei hotărâri.

Art. 6. — (1) Cerințele esențiale aplicabile construcțiilor care pot influența caracteristicile tehnice ale unui produs, exprimate în termeni de obiective, sunt prevăzute în anexa nr. 1. Unei construcții îi pot fi aplicabile una, mai multe sau toate cerințele esențiale; acestea trebuie satisfăcute pe o perioadă de viață a construcției rezonabilă din punct de vedere economic.

(2) În situații determinate de existența specifică pe plan național, regional sau local a anumitor condiții geografice ori climatice, a unui anumit mod de viață sau a anumitor niveluri de protecție, pentru fiecare cerință esențială se pot stabili clase specifice, în cadrul sistemelor de clasificare adoptate la nivel european, transpuse prin documentele interpretative și specificațiile tehnice definite conform prevederilor art. 2 alin. (1) lit. d) și k), pentru a asigura satisfacerea cerinței respective.

Art. 7. — (1) În sensul prezentei hotărâri, standardele și acordurile tehnice sunt considerate specificații tehnice, iar standardele și acordurile tehnice prevăzute la alin. (3) lit. a) și b) sunt denumite generic *specificații tehnice armonizate*.

(2) Pentru produsele prevăzute la art. 4 se acceptă prezumția că ele sunt adecvate pentru utilizare dacă permit construcțiilor la care sunt folosite, cu condiția ca cele din urmă să fie corect proiectate și executate, să satisfacă cerințele esențiale prevăzute în anexa nr. 1, atunci când produsele respective poartă marcajul CE, prevăzut la alin. (3), care indică respectarea tuturor prevederilor prezentei hotărâri, inclusiv a procedurilor de atestare a conformității prevăzute în cap. V și a procedurii de acordare a acordului tehnic european prevăzută în cap. IV.

(3) Marcajul CE semnifică faptul că:

a) produsele sunt conforme cu standardele române sau standardele naționale ale statelor membre ale Uniunii Europene care adoptă standarde europene armonizate din domeniul produselor pentru construcții, ale căror indicative de referință au fost publicate în Jurnalul Oficial al Uniunii Europene;

b) produsele sunt conforme cu un acord tehnic european, eliberat conform procedurii din cap. IV; sau

c) produsele sunt conforme, în măsura în care nu există specificații tehnice armonizate, cu specificații tehnice

românești sau cu specificații tehnice naționale ale statelor membre ale Uniunii Europene, care au fost recunoscute de Comisia Europeană și de statele membre ca fiind conforme cu cerințele esențiale prevăzute la art. 6 alin. (1), în cadrul unei proceduri coordonate de Comisia Europeană, și ale căror indicative de referință sunt publicate în Jurnalul Oficial al Uniunii Europene.

Art. 8. — (1) Atunci când autoritatea competentă în domeniul produselor pentru construcții consideră că există specificații tehnice românești conforme cu cerințele esențiale, aceasta va transmite textul integral al acestor specificații Comisiei Europene spre a fi supuse procedurii de recunoaștere, în cadrul căreia sunt consultate toate statele membre ale Uniunii Europene. Specificațiile tehnice ale altor state membre supuse procedurii de recunoaștere comunitară sunt analizate de autoritatea competentă, care stabilește poziția României asupra acestora. Beneficiază de prezumția de conformitate cu cerințele esențiale prevăzute la art. 6 alin. (1) specificațiile tehnice naționale comunicate autorității competente de către Comisia Europeană.

(2) Specificațiile tehnice prevăzute la art. 7 alin. (3) lit. c) se adoptă ca versiuni oficiale în limba română cu denumirea generică „Specificație Tehnică Recunoscută” și sigla STR adăugată indicativului original, pe baza unei metodologii care va fi elaborată de Consiliu ca document tehnic director, iar indicativele lor se includ în lista prevăzută la art. 13 alin. (3). Consiliul pune aceste specificații tehnice recunoscute la dispoziția utilizatorilor, contra cost.

Art. 9. — (1) Atunci când un producător sau reprezentantul său autorizat nu a aplicat ori a aplicat doar parțial specificațiile tehnice prevăzute la art. 7 alin. (3), iar acestea prevăd pentru atestarea conformității produselor sistemele definite în anexa nr. 3 la pct. 2 lit. E și F, produsele respective pot fi introduse pe piață după ce conformitatea este atestată prin procedura prevăzută în anexa nr. 3 la pct. 2 lit. E.

(2) Produsele incluse în lista cuprinzând produsele care au un rol minor cu privire la sănătate și securitate, elaborată și revizuită periodic de Comisia Europeană, pot fi introduse pe piață în baza declarației de conformitate cu regulile cunoscute ale tehnologiei, întocmită de către producător.

Art. 10. — (1) Marcajul CE semnifică faptul că produsele satisfac cerințele art. 7 alin. (3) și ale art. 9 alin. (1).

(2) Producătorul sau reprezentantul autorizat al acestuia are responsabilitatea pentru aplicarea marcatului CE pe produs, pe o etichetă atașată produsului, pe ambalaj sau pe documentele comerciale însoțitoare, potrivit prevederilor cap. V.

(3) Modelul pentru marcajul CE și condițiile pentru utilizarea acestuia sunt prezentate în anexa nr. 3.

(4) Produsele prevăzute la art. 9 alin. (2) nu trebuie să poarte marcajul CE.

Art. 11. — (1) Atunci când autoritatea competentă consideră că standardele armonizate sau acordurile tehnice europene prevăzute la art. 7 alin. (3) lit. a) și b) ori mandatele acordate de Comisia Europeană organismelor europene de standardizare pentru elaborarea standardelor europene armonizate nu corespund prevederilor art. 4 și 6, această opinie și motivele de justificare sunt notificate Comitetului Permanent pentru Construcții de pe lângă Comisia Europeană, în vederea retragerii acestora din Jurnalul Oficial al Uniunii Europene.

(2) Atunci când autoritatea competentă consideră că o specificație tehnică națională prevăzută la art. 7 alin. (3) lit. c) nu mai îndeplinește condițiile necesare pentru a beneficia de prezumția de conformitate cu prevederile art. 4 și 6, această opinie și justificarea sa sunt notificate Comitetului Permanent pentru Construcții de pe lângă Comisia Europeană, în vederea stabilirii de către aceasta a menținerii prezumției de conformitate sau a retragerii indicativelor de referință respective din Jurnalul Oficial al Uniunii Europene.

Art. 12. — (1) Pot fi introduse pe piață, comercializate sau utilizate în scopurile prevăzute, fără alte restricții legale, numai produsele care satisfac prevederile prezentei hotărâri.

(2) Este interzisă obstrucționarea, prin reglementări impuse de autorități publice sau de organisme private abilitate de către autorități ori aflate în poziție de monopol, a folosirii potrivit destinației prevăzute a produselor care satisfac prevederile prezentei hotărâri.

(3) În perioada în care nu sunt încă disponibile sau nu există specificații tehnice de natura celor prevăzute la art. 7 alin. (3), se admite introducerea pe piața românească a produselor respective pe baza „agrementului tehnic în construcții”, eliberat conform Legii nr. 10/1995 privind calitatea în construcții, cu modificările ulterioare, și cu respectarea prevederilor acestuia.

(4) Pe produsele prevăzute la alin. (3) nu se aplică marcajul CE.

(5) Reglementările care conțin prevederi referitoare la niveluri de performanță impuse construcțiilor și/sau produselor trebuie să fixeze aceste niveluri numai în cadrul clasificărilor precizate conform art. 6 alin. (2), putând folosi, după caz, toate clasele, o parte dintre ele sau o singură clasă.

CAPITOLUL III

Specificații tehnice și documente tehnice directoare

Art. 13. — (1) Referențiale pentru conformitatea produselor și aplicarea marcatului CE sunt specificațiile tehnice prevăzute la art. 7 alin. (3), ale căror indicative sunt publicate potrivit prevederilor alin. (3).

(2) Pentru alinierea reglementărilor potrivit cerințelor prezentei hotărâri, se vor utiliza ca referințe, în plus față de specificațiile tehnice menționate la alin. (1), standardele și documentele tehnice directoare de felul celor de mai jos, ale căror indicative vor fi specificate de autoritatea competentă, după caz:

a) standardele naționale care transpun standardele europene referitoare la terminologie, metode de încercare sau alte metode de lucru, care servesc la aplicarea specificațiilor tehnice armonizate;

b) standardele naționale care transpun standardele europene care tratează proiectarea și execuția construcțiilor;

c) ghiduri de interpretare a cerințelor esențiale, reprezentând versiunea oficială în limba română a documentelor interpretative;

d) regulamentele specifice cu privire la clasificări, proceduri și alte cerințe, stabilite la nivel european și acceptate de România;

e) alte documente tehnice directoare care transpun documente relevante elaborate la nivel comunitar, precum ghidurile pentru acordurile tehnice europene, ghidurile și comunicările Comisiei CE etc.

(3) Lista cuprinzând indicativele de referință ale standardelor române care transpun standarde europene armonizate și ale specificațiilor tehnice recunoscute se aprobă prin ordin al conducătorului autorității competente în domeniul produselor pentru construcții și se publică în Monitorul Oficial al României, Partea I.

(4) Lista prevăzută la alin. (3) se elaborează și se actualizează periodic de către Consiliu, pe măsură ce diferitele categorii de documente se adoptă de către organizațiile investite cu atribuții în acest sens.

Art. 14. — Acordurile tehnice europene, eliberate în oricare stat membru al Uniunii Europene, se acceptă de drept ca referențiale pentru produsele acoperite de acordurile respective. Acordurile tehnice europene se traduc și se adoptă, pe baza unei metodologii care va fi elaborată de către Consiliu ca document tehnic director.

Art. 15. — Documentele tehnice directoare prevăzute la art. 13 alin. (2) lit. c), d) și e), asimilate reglementărilor tehnice în construcții, se elaborează din inițiativa autorităților

competente, de către Consiliu, și se aprobă prin ordin al conducătorului autorității competente în domeniul produselor pentru construcții.

Art. 16. — Regulile de procedură privind elaborarea și/sau adoptarea diferitelor categorii de referențiale tehnice, precum și cele referitoare la derularea relațiilor și a schimbului de informații dintre autoritățile publice/instituțiile implicate în aceste activități se stabilesc și se aprobă ca documente tehnice directoare.

CAPITOLUL IV

Agrementul tehnic european

Art. 17. — (1) Agrementul tehnic european, denumit în continuare *ETA*, definit la art. 2 alin. (1) lit. a), poate fi acordat pentru:

a) produse pentru care nu există nici un standard european armonizat, în vigoare, în lucru sau ca intenție de elaborare, nici un standard național recunoscut;

b) produse care se abat în mod semnificativ de la standardele armonizate sau de la standardele naționale recunoscute.

(2) Chiar și în cazul în care a fost emis un mandat pentru un standard armonizat, dispozițiile prevăzute la alin. (1) lit. a) nu vor exclude acordarea *ETA* pentru produse pentru care există deja ghiduri pentru astfel de acorduri. Această prevedere se aplică până la intrarea în vigoare a standardului armonizat în statele membre ale Uniunii Europene.

(3) În cazuri speciale, prin derogare de la prevederile alin. (1) lit. a), cu acordul Comisiei Europene, se poate autoriza eliberarea unui *ETA* pentru produse pentru care există un mandat pentru un standard armonizat sau pentru care Comisia a stabilit că poate fi elaborat un standard armonizat. Autorizarea va fi valabilă pentru o perioadă de timp determinată.

(4) În general, durata de valabilitate a *ETA* este de 5 ani, cu posibilitatea de prelungire.

Art. 18. — (1) Organismele prevăzute la art. 19 alin. (1) acordă *ETA* pentru un produs în baza examinărilor, încercărilor și a unei evaluări a produsului în conformitate cu ghidurile de interpretare prevăzute la art. 13 alin. (2) lit. c) și cu ghidurile prevăzute la art. 20 referitoare la acel produs sau la familia de produse corespunzătoare.

(2) Dacă ghidurile prevăzute la art. 20 nu există sau încă nu există, *ETA* se poate elibera prin referire la cerințele esențiale relevante și la ghidurile de interpretare a acestora, cu evaluarea produsului adoptată în comun de toate organismele membre ale Organizației Europene pentru Acorduri Tehnice — *EOTA*, prevăzute în anexa nr. 2. Dacă organismele membre *EOTA* nu pot cădea de acord cu privire la rezultatul evaluării, cazul se transferă spre soluționare Comitetului Permanent pentru Construcții de pe lângă Comisia Europeană.

(3) *ETA* va fi eliberat într-un stat membru al Uniunii Europene, potrivit procedurii din anexa nr. 2, la solicitarea producătorului sau a reprezentantului autorizat al acestuia.

Art. 19. — (1) Autoritatea competentă notifică Comisia Europeană și celorlalte state membre ale Uniunii Europene numele și adresele organismelor pe care le-a autorizat să elibereze *ETA*.

(2) În vederea autorizării, organismele de acord tehnic trebuie să satisfacă cerințele prezentei hotărâri și, în special, să fie capabile:

a) să evalueze adecvarea la utilizare a unor produse noi pe baza cunoștințelor științifice și practice;

b) să ia decizii imparțiale în raport cu interesele producătorilor implicați sau ale reprezentanților acestora; și

c) să coreleze contribuțiile tuturor părților interesate într-o evaluare echilibrată.

(3) Lista organismelor prevăzute la alin. (2), autorizate să elibereze *ETA*, precum și toate amendamentele la această

listă se publică în Jurnalul Oficial al Uniunii Europene și se actualizează periodic de către Comisia Europeană.

Art. 20. — Ghidurile pentru *ETA* elaborate în cadrul *EOTA* se adoptă ca versiuni oficiale în limba română de către Consiliu, conform unei proceduri ce va fi elaborată de Consiliu și aprobată de autoritatea competentă. Consiliul pune aceste ghiduri la dispoziția utilizatorilor, contra cost.

CAPITOLUL V

Atestarea conformității produselor

Art. 21. — (1) Producătorul sau reprezentantul autorizat al acestuia răspunde de atestarea conformității produsului cu cerințele unei specificații tehnice prevăzute la art. 7 alin. (3).

(2) Produsele care fac obiectul unei atestări a conformității vor beneficia de prezumția de conformitate cu specificațiile tehnice prevăzute la art. 7 alin. (3). Conformitatea va fi stabilită prin încercări sau alte verificări, pe baza specificațiilor tehnice și potrivit prevederilor din anexa nr. 3.

(3) Atestarea conformității unui produs presupune ca:

a) producătorul să dispună de un sistem de control al producției în fabrică apt să asigure că producția este conformă cu specificațiile tehnice relevante;

b) pentru anumite produse precizate în specificațiile tehnice relevante, pe lângă sistemul de control al producției aplicat în fabrică, să intervină un organism de certificare notificat pentru a evalua și supraveghea controlul producției sau produsul însuși.

(4) Conformitatea produselor pentru construcții este evaluată numai în raport cu specificațiile tehnice, utilizându-se sisteme de atestare a conformității alcătuite pe baza unor metode de control și evaluare specifice acestui domeniu, diferite de modulele și procedurile de evaluare a conformității prevăzute de Legea nr. 608/2001, cu modificările și completările ulterioare.

(5) Sistemele de atestare care pot fi utilizate sunt cele prevăzute la pct. 2 din anexa nr. 3. Sistemul aplicabil unui anumit produs sau unei familii de produse determinate este stabilit, conform prevederilor deciziilor Comisiei Europene, printr-un regulament specific, elaborat ca document tehnic director, și se prevede în specificațiile tehnice de referință pentru produsele respective.

(6) Produsele fabricate la bucată sau ca unicate fac doar obiectul unei declarații de conformitate de al treilea tip, conform prevederilor pct. 2 lit. F din anexa nr. 3, dacă nu sunt prevăzute alte dispoziții prin specificațiile tehnice pentru produsele care au implicații deosebit de importante pentru sănătate și securitate.

Art. 22. — (1) Procedurile aferente sistemelor prevăzute în anexa nr. 3 se finalizează cu întocmirea unui document ce poate fi, după caz:

a) în situațiile prevăzute la art. 21 alin. (3) lit. a), o declarație de conformitate EC pentru produs, întocmită de producător sau de reprezentantul autorizat al acestuia; sau

b) în situațiile prevăzute la art. 21 alin. (3) lit. b), un certificat de conformitate EC pentru un sistem de control și supraveghere a producției sau pentru produsul însuși, eliberat de un organism de certificare notificat.

(2) Declarația de conformitate a producătorului sau certificatul de conformitate dă dreptul producătorului ori reprezentantului autorizat al acestuia să aplice în mod corespunzător marcajul CE, conform dispozițiilor art. 10 alin. (2).

Art. 23. — (1) Producătorul sau reprezentantul autorizat al acestuia este obligat să respecte toate prevederile prezentei hotărâri referitoare la aplicarea și utilizarea corectă a marcajului CE.

(2) În afară de producător sau de reprezentantul autorizat al acestuia, așa cum sunt definiți la art. 4 alin. (1) lit. v) și z) din Legea nr. 608/2001, cu modificările și completările

ulterioare, alte persoane fizice sau juridice care comercializează ori utilizează produsele nu au dreptul să aplice marcajul CE.

(3) Fără a contraveni prevederilor art. 33:

a) atunci când organele de control constată că marcajul CE a fost aplicat în mod necorespunzător pe un produs, producătorul sau reprezentantul autorizat al acestuia este obligat să aducă produsul în conformitate cu cerințele referitoare la marcajul CE și să înceteze neconformitatea până la o dată convenită de comun acord cu organul de control;

b) dacă neconformitatea continuă, organul de control dispune restricționarea sau interzicerea introducerii pe piață și/sau retragerea de pe piață a produsului în cauză, potrivit procedurilor prevăzute la art. 33.

(4) Este interzisă aplicarea pe produse sau pe ambalaje a unor marcaje care ar putea induce în eroare organele de control sau utilizatorii asupra semnificației și formei marcajului CE. Orice alte marcaje pot fi aplicate pe produse, pe o etichetă atașată ambalajului sau pe documentele comerciale însoțitoare, cu condiția ca acestea să nu afecteze vizibilitatea ori lizibilitatea marcajului CE.

Art. 24. — Sistemele de atestare a conformității produselor pentru construcții sunt prevăzute schematic în anexa nr. 5.

CAPITOLUL VI Proceduri speciale

Art. 25. — (1) Atunci când pentru un anumit produs nu există specificații tehnice din categoria celor prevăzute la art. 7 alin. (3), statul membru de destinație va considera, la cerere pentru cazuri individuale, că produsul este conform cu prevederile sale naționale în vigoare, dacă acesta s-a dovedit corespunzător în urma încercărilor și inspecțiilor efectuate de către un organism notificat în statul membru producător, potrivit metodelor în vigoare în statul membru de destinație sau recunoscute ca echivalente de către respectivul stat membru.

(2) Statul membru producător va informa statul membru de destinație asupra organismului pe care intenționează să-l notifice pentru efectuarea încercărilor și inspecțiilor conform reglementărilor aplicabile în statul de destinație. Statul membru de destinație și statul membru producător își vor furniza unul altuia toate informațiile necesare. La finalizarea acestui schimb de informații, statul membru producător va notifica organismul astfel desemnat. Dacă un stat membru are obiecțiuni, acesta își va exprima în scris poziția și o va transmite Comisiei Europene.

(3) Organismele desemnate de România acordă asistența necesară organismelor desemnate de statele membre ale Uniunii Europene.

(4) Atunci când un stat membru constată că un organism notificat nu efectuează încercările și inspecțiile exact în conformitate cu dispozițiile sale naționale, acesta va sesiza statul membru care a notificat organismul. Într-o perioadă rezonabilă de timp statul membru notificator al organismului va informa statul membru prejudiciat asupra măsurilor pe care le-a luat. Dacă statul membru prejudiciat consideră acțiunile luate ca insuficiente, el poate interzice introducerea pe piață și utilizarea produselor respective sau le poate supune unor condiții speciale. El va informa statul membru notificator și Comisia Europeană asupra măsurilor dispuse.

Art. 26. — (1) Rapoartele și documentele de atestare a conformității, eliberate în statul membru producător potrivit procedurii prevăzute la art. 25, au același statut ca și documentele naționale corespondente.

(2) În situațiile prevăzute la art. 25, atribuțiile ce revin României în calitate de stat membru producător sau de destinație se exercită de autoritatea competentă în domeniul produselor pentru construcții.

CAPITOLUL VII

Organisme desemnate și notificate

Art. 27. — (1) Pentru executarea procedurilor de atestare a conformității produselor se desemnează și se notifică organisme de certificare, organisme de inspecție și laboratoare de încercări.

(2) Autoritatea competentă pentru desemnarea organismelor implicate în atestarea conformității produselor este Ministerul Transporturilor, Construcțiilor și Turismului, cu excepția organismelor specializate pe familii de produse cu rol în satisfacerea cerinței de securitate la incendiu, pentru care autoritatea competentă pentru desemnare este Ministerul Administrației și Internelor.

(3) Procedura de desemnare a organismelor în domeniul produselor pentru construcții se elaborează ca document tehnic director și se aprobă prin ordin comun al autorităților competente prevăzute la alin. (2), care se publică în Monitorul Oficial al României, Partea I.

Art. 28. — (1) Ministerul Transporturilor, Construcțiilor și Turismului notifică Comisiei Europene și statelor membre ale Uniunii Europene organismele de certificare, organismele de inspecție și laboratoarele de încercări desemnate în vederea efectuării de sarcini legate de acordul tehnic european, certificate de conformitate, inspecții și încercări, potrivit prevederilor prezentei hotărâri, indicând numele și adresele acestor organisme, precum și numerele de identificare atribuite în prealabil de Comisia Europeană. Notificarea organismelor desemnate în domeniul produselor pentru construcții se face conform prevederilor art. 24 din Legea nr. 608/2001, cu modificările și completările ulterioare.

(2) Lista cuprinzând organismele și laboratoarele notificate, împreună cu numerele lor de identificare, sarcinile și produsele pentru care au fost notificate, este publicată în Jurnalul Oficial al Uniunii Europene și se actualizează de către Comisia Europeană.

(3) În vederea notificării, organismele de certificare, organismele de inspecție și laboratoarele de încercări trebuie să corespundă permanent criteriilor precizate în anexa nr. 4.

(4) În certificatul de recunoaștere al organismelor, eliberat de autoritatea competentă, se consemnează următoarele informații:

a) abilitarea organismului pentru efectuarea sarcinilor legate de atestarea conformității produselor pentru construcții;

b) produsele și/sau familiile de produse care intră în competențele sale;

c) natura sarcinilor care îi pot fi încredințate, dintre cele prevăzute la pct. 3 în anexa nr. 3.

Art. 29. — Evaluarea inițială și supravegherea sistematică a organismelor desemnate și notificate în domeniul produselor pentru construcții se fac pe baza criteriilor specificate în anexa nr. 4 și conform prevederilor procedurii prevăzute la art. 27 alin. (3).

CAPITOLUL VIII

Supravegherea pieței

Art. 30. — (1) Organele de control pentru supravegherea pieței produselor pentru construcții sunt:

a) Inspectoratul de Stat în Construcții, care funcționează în subordinea Autorității Naționale de Control, pentru toate produsele/familiiile de produse, cu excepția celor cu rol în satisfacerea cerinței de securitate la incendiu;

b) Inspectoratul General pentru Situații de Urgență, care funcționează în subordinea Ministerului Administrației și Internelor, pentru produsele/familiiile de produse cu rol în satisfacerea cerinței de securitate la incendiu.

(2) Modul de coordonare și colaborare dintre aceste instituții și autoritatea competentă în domeniul produselor

pentru construcții va fi stabilit de autoritățile competente implicate.

Art. 31. — (1) Activitățile de supraveghere a pieței constau în:

a) monitorizarea produselor introduse pe piață, pentru a verifica dacă ele corespund prevederilor prezentei hotărâri;

b) aplicarea măsurilor necesare pentru asigurarea conformității, atunci când sunt constatate abateri.

(2) Principalele atribuții specifice ce revin organelor de control sunt:

a) să verifice periodic obiectivele comerciale și industriale, depozitele, șantierele și construcțiile;

b) să organizeze controale inopinate și verificări punctuale;

c) să ia mostre de produse, să le examineze și să le testeze, dacă este posibil;

d) să solicite toate informațiile și/sau documentele necesare;

e) să impună acțiunile împotriva neconformităților constatate, potrivit principiului proporționalității cu gradul de neconformitate.

(3) Organele de control pot subcontracta sarcinile tehnice de încercări și control altor organisme specializate, cu condiția să se asigure că informațiile furnizate de acestea sunt imparțiale. Responsabilitatea deciziilor luate pe baza unor astfel de informații revine organelor de control.

(4) Sarcinile tehnice de supraveghere a pieței pot fi subcontractate numai cu organisme independente.

Art. 32. — (1) Produsele se introduc pe piață numai însoțite de documentele de atestare a conformității, care se impun potrivit prevederilor alin. (2) și (3).

(2) Orice persoană fizică sau juridică, care introduce pe piață un produs cu marcaj CE, trebuie să fie în măsură să dovedească, la cererea organelor de control, atestarea conformității produsului prin unul dintre documentele prevăzute la art. 22 alin. (1), corespunzător sistemului de atestare prestabilit pentru produsul respectiv.

(3) Producătorul sau reprezentantul autorizat al acestuia trebuie să pună la dispoziție organelor de control, în plus față de prevederile art. 22 alin. (1) lit. a) și b), dosarul conținând rapoartele de încercări, procesele-verbale de control, certificatele și toate celelalte documente care atestă conformitatea.

Art. 33. — (1) Atunci când organul de control constată că un produs declarat a fi în conformitate cu prevederile prezentei hotărâri nu corespunde art. 4—6, trebuie luate măsuri adecvate pentru retragerea produselor respective de pe piață, interzicerea introducerii lor pe piață și restricționarea liberei lor circulații.

(2) În situații de natura celor prevăzute la alin. (1), organele de control au următoarele obligații:

a) să informeze în scris, în termen de 72 de ore, autoritatea competentă în domeniul produselor pentru construcții, despre orice astfel de măsură, indicând motivele deciziei adoptate;

b) să comunice în scris părții implicate, de îndată, decizia luată, motivele pe care se bazează aceasta, demersurile legale ce pot fi întreprinse de partea implicată și termenele disponibile pentru inițierea acestora.

(3) Informarea prevăzută la alin. (2) trebuie să indice expres dacă neconformitatea este determinată de:

a) nerespectarea art. 4—6, dacă produsul nu este acoperit de nici una dintre categoriile de specificații tehnice prevăzute la art. 7 alin. (3);

b) aplicarea incorectă a specificațiilor tehnice prevăzute la art. 7 alin. (3);

c) deficiențe ale specificațiilor tehnice prevăzute la art. 7 alin. (3).

(4) În termen de maximum 30 de zile de la primirea informărilor prevăzute la alin. (2), autoritatea competentă analizează situațiile semnalate, inclusiv prin consultarea părților interesate, după caz, și decide asupra măsurilor

aplicabile conform prevederilor cap. X. Autoritatea competentă va informa de îndată statele membre ale Uniunii Europene și Comisia Europeană asupra neconformităților constatate și a măsurilor luate conform prevederilor alin. (1) și (3).

(5) Măsurile notificate de autoritățile din România și din celelalte state membre ale Uniunii Europene, care au fost considerate de Comisia Europeană ca fiind justificate, sunt comunicate tuturor statelor membre.

(6) Organul de control poate acționa în mod adecvat împotriva oricui a făcut declarația de conformitate și va informa Ministerul Transporturilor, Construcțiilor și Turismului care, la rândul său, va informa, prin intermediul Ministerului Economiei și Comerțului, în legătură cu acțiunile sale, Comisia Europeană și celelalte state membre.

CAPITOLUL IX

Măsurile tranzitorii

Art. 34. — (1) Până la data intrării în vigoare a protocolului PECA în domeniul produselor pentru construcții sau până la data aderării la Uniunea Europeană, în situația în care un astfel de protocol nu este încheiat, se admite introducerea pe piața românească și a produselor cu marcaj național de conformitate CS, denumit în continuare *marcaj CS*, potrivit prevederilor cap. V¹ din Legea nr. 608/2001, cu modificările și completările ulterioare.

(2) Marcajul CS se aplică de producător sau de reprezentantul autorizat al acestuia, stabilit în România, pe produsele care sunt conforme cu standardele sau specificațiile tehnice prevăzute la art. 7 alin. (3) lit. a) și c).

(3) Elementele de identificare ale marcalului CS sunt prevăzute în anexa nr. 2 la Legea nr. 608/2001, cu modificările și completările ulterioare.

(4) Se interzice, în condițiile prevăzute de prezenta hotărâre, aplicarea pe același produs a marcalului CS și a marcalului CE.

(5) Prevederile prezentei hotărâri referitoare la marcajul CE se aplică și marcalului CS.

Art. 35. — Până la termenele prevăzute la art. 34 alin. (1), organismele autorizate pentru agrement tehnic european cu sediul în România nu pot primi cereri pentru eliberarea de agremente tehnice europene, iar producătorii sau reprezentanții autorizați ai producătorilor cu sediul în România, care doresc obținerea unui agrement tehnic european, se adresează unuia dintre organismele înscrise în lista prevăzută la art. 19 alin. (3).

Art. 36. — (1) Până la termenele prevăzute la art. 34 alin. (1), atestarea conformității produselor se realizează prin aceleași sisteme de atestare prevăzute pentru marcajul CE, cu participarea organismelor prevăzute la alin. (3).

(2) Documentele doveditoare sunt Certificatul de conformitate CS și Declarația de conformitate CS. Acestea trebuie prezentate în limba română și cu un conținut echivalent prevederilor pct. 4.2 și 4.3 din anexa nr. 3, adaptat corespunzător.

(3) Până la termenele prevăzute la art. 34 alin. (1), autoritățile competente recunosc și aprobă, potrivit prevederilor art. 27 alin. (2), organisme pentru atestarea conformității produselor cu specificațiile tehnice în vederea aplicării marcalului CS.

(4) Recunoașterea și aprobarea prevăzute la alin. (3) se realizează avându-se în vedere criteriile prevăzute în anexa nr. 4, cu excepția pct. 6, precum și prevederile aplicabile ale procedurii prevăzute la art. 27 alin. (3).

(5) Organismele recunoscute se înscriu în Registrul organismelor recunoscute, iar lista cuprinzând organismele recunoscute, sarcinile specifice pentru care acestea au fost desemnate și numerele lor de identificare se aprobă și se actualizează prin ordin al conducătorului autorității competente, care se publică în Monitorul Oficial al României, Partea I.

(6) Quantumul asigurării prevăzute la pct. 5 din anexa nr. 4 se stabilește de către autoritățile competente pentru desemnare, de la caz la caz, în funcție de domeniul pentru care se face desemnarea.

Art. 37. — (1) Răspunderea producătorului sau a reprezentantului autorizat al acestuia privind produsele introduse pe piață cu marcaj CS este aceeași cu cea prevăzută de prezenta hotărâre pentru produsele cu marcaj CE.

(2) Sancțiunile și măsurile prevăzute la art. 38 se aplică și în cazul produselor introduse pe piață cu marcaj CS.

CAPITOLUL X

Sancțiuni

Art. 38. — (1) Constituie contravenții și se sancționează, după cum urmează:

a) nerespectarea prevederilor art. 4, art. 7 alin. (2), art. 9 alin. (1), art. 10, art. 23 alin. (3) lit. b) și ale art. 32, cu amendă de la 50.000.000 lei la 100.000.000 lei, retragerea de pe piață și/sau interzicerea utilizării și a introducerii pe piață a produselor neconforme;

b) nerespectarea prevederilor art. 21 alin. (5) și (6) și ale art. 22 (alin. (1), cu amendă de la 25.000.000 lei la 50.000.000 lei și interzicerea comercializării sau utilizării produsului până la o dată stabilită de organul de control împreună cu producătorul, reprezentantul autorizat al acestuia sau importatorul, după caz, pentru eliminarea neconformităților;

c) nerespectarea prevederilor art. 23 alin. (1) și (4), cu amendă de la 25.000.000 lei la 50.000.000 lei, retragerea de pe piață și/sau interzicerea introducerii pe piață a produselor nemarcate sau marcate incorect;

d) nerespectarea obligațiilor de către organismele autorizate pentru acordarea tehnic european și de către organismele desemnate și/sau notificate pentru atestarea conformității produselor care, nemaiîndeplinind condițiile inițiale, continuă să execute astfel de sarcini, se sancționează cu amendă de la 50.000.000 lei la 100.000.000 lei și retragerea autorizării/desemnării.

(2) Constatarea contravențiilor și aplicarea sancțiunilor prevăzute la alin. (1) se realizează de persoane împuternicite/abilitate din cadrul organelor de control prevăzute la art. 30 alin. (1).

(3) Dispozițiile referitoare la contravențiile prevăzute la alin. (1) și (2) se completează cu prevederile Ordonanței Guvernului nr. 2/2001 privind regimul juridic al contravențiilor, aprobată cu modificări și completări prin Legea nr. 180/2002, cu modificările ulterioare.

CAPITOLUL XI

Dispoziții finale

Art. 39. — Autoritatea competentă în domeniul produselor pentru construcții este Ministerul Transporturilor, Construcțiilor și Turismului.

Art. 40. — Anexele nr. 1—5*) fac parte integrantă din prezenta hotărâre.

Art. 41. — (1) Prezenta hotărâre intră în vigoare la data de 27 februarie 2005.

(2) Excepție de la prevederile alin. (1) fac:

a) prevederile art. 3 și art. 36 alin. (3) și (4), care intră în vigoare la data publicării prezentei hotărâri;

b) prevederile art. 25, 26 și ale art. 28 alin. (1), care se aplică la data intrării în vigoare a protocolului PECA;

c) prevederile art. 11, art. 33 alin. (4), (5) și (6), care intră în vigoare la data aderării României la Uniunea Europeană.

(3) Reglementările tehnice existente și cele care vor fi promovate ulterior intrării în vigoare a prezentei hotărâri, care conțin dispoziții referitoare la fabricarea, comercializarea sau utilizarea produselor pentru construcții, trebuie să fie armonizate potrivit prevederilor prezentei hotărâri și celor stabilite prin documentele tehnice directoare, în sensul art. 2 alin. (1) lit. e).

(4) Pe data intrării în vigoare a prezentei hotărâri se abrogă:

a) Regulamentul privind autorizarea și acreditarea laboratoarelor de analize și încercări în construcții, prevăzut în anexa nr. 6, și Regulamentul privind certificarea de conformitate a calității produselor folosite în construcții, prevăzut în anexa nr. 7 la Hotărârea Guvernului nr. 766/1997 pentru aprobarea unor regulamente privind calitatea în construcții, publicată în Monitorul Oficial al României, Partea I, nr. 352 din 10 decembrie 1997, cu modificările și completările ulterioare;

b) Hotărârea Guvernului nr. 877/1999 privind obligativitatea furnizorilor de materiale, elemente de construcții și produse destinate construcțiilor de a efectua încercări și analize de laborator numai prin laboratoare autorizate, publicată în Monitorul Oficial al României, Partea I, nr. 538 din 4 noiembrie 1999;

c) Hotărârea Guvernului nr. 102/2003 privind stabilirea condițiilor de introducere pe piață a produselor pentru construcții, publicată în Monitorul Oficial al României, Partea I, nr. 129 din 27 februarie 2003;

d) orice alte dispoziții contrare.

PRIM-MINISTRU
ADRIAN NĂSTASE

Contrasemnează:

Ministrul transporturilor, construcțiilor și turismului,
Miron Tudor Mitrea

p. Ministrul de stat, ministrul economiei și comerțului,
Andrei Grigorescu,
secretar de stat

p. Ministrul de stat, ministrul administrației și internelor,
Toma Zaharia,
secretar de stat

Ministrul delegat pentru administrația publică,
Gabriel Oprea

p. Ministrul finanțelor publice,
Neculae Eugeniu Plăiașu,
secretar de stat

București, 21 aprilie 2004.
Nr. 622.

*) Anexele nr. 1—5 sunt reproduse în facsimil.

*ANEXA nr.1***CERINȚELE ESENȚIALE ALE CONSTRUCȚIILOR**

Produsele pentru construcții trebuie să permită realizarea construcțiilor care, în ansamblul lor și, separat, pe elementele de construcții componente, luând în considerare și aspectele economice, să fie adecvate pentru utilizarea preconizată, și, în acest sens, să satisfacă cerințe esențiale din prezenta anexă, atunci când construcțiile sunt supuse unor reglementări ce conțin asemenea cerințe. Astfel de cerințe trebuie, în condițiile unei mentenanțe normale, să fie satisfăcute de-a lungul unei durate de viață rezonabilă din punct de vedere economic. Cerințele au în vedere, în general, acțiuni previzibile.

1 Rezistență mecanică și stabilitate

Construcțiile trebuie să fie proiectate și executate astfel încât încărcările susceptibile de a se exercita asupra lor în timpul construirii și în exploatare să nu determine nici unul din evenimentele următoare:

- a) prăbușirea în întregime sau a unei părți din construcție;
- b) deformații de o mărime inadmisibilă;
- c) deteriorări ale unor părți ale construcției, ale instalațiilor sau echipamentelor înglobate ca rezultat al unor deformații importante ale structurii portante;
- d) distrugerii determinate de evenimente accidentale, disproporționate ca mărime în raport cu cauzele primare.

2 Securitate la incendiu

Construcțiile trebuie să fie proiectate și executate astfel încât, în cazul izbucnirii unui incendiu:

- a) stabilitatea elementelor portante ale construcției să poată fi estimată pentru o perioadă determinată de timp;
- b) apariția și propagarea focului și fumului în interiorul construcției să fie limitate;
- c) propagarea incendiului la construcțiile învecinate să fie limitată;
- d) utilizatorii să poată părăsi construcția sau să poată fi salvați prin alte mijloace;
- e) să fie luată în considerație securitatea echipelor de intervenție.”

3 Igienă, sănătate și mediu înconjurător

Construcțiile trebuie să fie proiectate și executate astfel încât să nu constituie o amenințare pentru igiena și sănătatea ocupanților sau a vecinilor, în special ca urmare a :

- a) degajării de gaze toxice;
- b) prezenței în aer a unor particule sau gaze periculoase;
- c) emisiei de radiații periculoase;
- d) poluării sau contaminării apei sau solului;
- e) evacuării defectuoase a apelor reziduale, a fumului și a deșeurilor solide sau lichide;
- f) prezenței umidității în părți ale construcției sau pe suprafețele interioare ale acesteia.

4 Securitate în exploatare

Construcțiile trebuie să fie proiectate și executate astfel încât utilizarea sau funcționarea lor să nu prezinte riscuri inacceptabile de accidentare, precum alunecare, cădere, lovire, ardere, electrocutare, rănire ca urmare a unei explozii.

5 Protecție împotriva zgomotului

Construcțiile trebuie să fie proiectate și executate astfel încât zgomotul perceput de ocupanți sau de persoanele aflate în apropiere să fie menținut la un nivel atât de scăzut

încât să nu afecteze sănătatea acestora și să le permită să doarmă, să se odihnească și să lucreze în condiții satisfăcătoare.

6 Economia de energie și izolarea termică

Construcțiile și instalațiile lor de încălzire, răcire și ventilare trebuie să fie proiectate și executate astfel încât consumul de energie necesar pentru utilizarea construcției să rămână scăzut în raport cu condițiile climatice locale, însă fără a afecta confortul termic al ocupanților.

ANEXA nr.2

AGREMENTUL TEHNIC EUROPEAN

1. O cerere pentru un acord tehnic european poate fi făcută de un producător sau de reprezentantul autorizat al acestuia numai unui singur organism autorizat în acest scop.

2. Acordurile tehnice europene (ETA) se întocmesc de către organisme specializate cu sediul în statele membre ale Uniunii Europene, autorizate în acest scop de autoritățile statelor respective și reunite în cadrul *Organizației Europene pentru Acorduri Tehnice (EOTA)*, denumite în continuare organisme membre EOTA.

În vederea elaborării de acorduri tehnice europene, autoritatea competentă din România poate abilita unul sau mai multe organisme specializate cu sediul pe teritoriul României. În cazul în care vor fi abilitate mai multe organisme, acestea vor fi coordonate de Consiliu, care nominalizează unul dintre acestea ca purtător de cuvânt al României în cadrul EOTA. Numele și adresele acestor organisme se notifică Comisiei Europene și celorlalte state membre de către autoritatea competentă.

3. Regulile comune de procedură pentru solicitarea, elaborarea și acordarea acordului tehnic european, stabilite în cadrul EOTA, vor fi publicate ca versiune oficială în limba română într-un regulament specific, elaborat de Consiliu ca document tehnic director.

4. Organismele membre EOTA inițiază și derulează procedurile de acordare adoptate în cadrul EOTA, acordându-și reciproc tot sprijinul necesar.

5. Organismele membre EOTA publică acordurile tehnice elaborate și comunică indicativele acestora tuturor organismelor notificate. La cererea unui organism membru EOTA, acestuia i se transmite setul complet de documente care susțin acordul acordat.

6. Costurile generate de elaborarea acordurilor tehnice europene se stabilesc de organismele membre EOTA și se suportă de solicitant.

ANEXA nr.3**ATESTAREA CONFORMITĂȚII CU SPECIFICAȚIILE TEHNICE****1. Metode pentru controlul conformității**

În cadrul procedurilor de atestare a conformității produselor cu specificațiile tehnice potrivit prevederilor art.21, se utilizează următoarele metode de control al conformității; selecția și combinarea metodelor pentru fiecare sistem determinat depind de cerințele specifice produsului sau unui grup de produse:

- a) încercări inițiale de tip ale produsului, efectuate de către producător sau de un organism notificat;
- b) încercări pe eșantioane prelevate de la locul producției potrivit unui plan de încercări prestabilit, efectuate de către producător sau de un organism notificat;
- c) încercări prin sondaj pe eșantioane prelevate de la locul producției, de pe piață sau dintr-un șantier, efectuate de către producător sau de un organism notificat;
- d) încercări pe eșantioane prelevate dintr-un lot pregătit pentru livrare sau deja livrat, efectuate de către producător sau de un organism notificat;
- e) controlul producției în fabrică;
- f) inspecția inițială a locului de producție și a controlului producției în fabrică, efectuată de către un organism notificat;
- g) supravegherea, aprecierea și evaluarea continuă a controlului producției în fabrică, efectuată de către un organism notificat.

În sensul prezentei hotărâri, prin control al producției în fabrică se înțelege controlul intern permanent exercitat de producător. Acesta trebuie să conțină toate elementele, cerințele și dispozițiile adoptate de producător, documentate în mod sistematic sub forma unor politici și proceduri scrise. Documentația scrisă asupra sistemului de control al producției în fabrică trebuie să asigure stabilirea corespondenței cu elementele aplicabile ale unui sistem de asigurare a calității și să permită verificarea realizării caracteristicilor cerute pentru produs și a modului efectiv de operare al sistemului de control al producției în fabrică.

2. Sisteme de atestare a conformității

Sistemele de atestare a conformității produselor se definesc în funcție de repartizarea sarcinilor între producător și organismele notificate și se codifică într-o notație numerică de la 1 la 4, exprimând nivelul de exigență în ordine descrescătoare, după cum urmează:

A. Sistem 1 + : Certificarea conformității produsului de către un organism de certificare notificat, pe bază de:

- 1) *Sarcinile producătorului*
 - a) controlul producției în fabrică;
 - b) încercări pe eșantioane prelevate de la locul producției după un plan de încercări prestabilit;
- 2) *Sarcinile organismelor notificate*
 - a) încercări inițiale de tip ale produsului;
 - b) inspecția inițială a locului de producție și a controlului producției în fabrică;
 - c) supravegherea continuă, evaluarea și acceptarea controlului producției în fabrică;

d) încercări prin sondaj pe eșantioane prelevate de la locul producției, de pe piață sau de pe șantier.

B. Sistem 1 : Certificarea conformității produsului de către un organism de certificare notificat, pe bază de:

1) *Sarcinile producătorului*

a) controlul producției în fabrică;

b) încercări pe eșantioane prelevate de la locul producției după un plan de încercări prestabilit;

2) *Sarcinile organismelor notificate*

a) încercări inițiale de tip ale produsului ;

b) inspecția inițială a locului producției și a controlului producției în fabrică;

c) supravegherea continuă, evaluarea și acceptarea controlului producției în fabrică.

C. Sistem 2+ : Declarația de conformitate a produsului (de primul tip) dată de producător, pe bază de:

1) *Sarcinile producătorului*

a) încercări inițiale de tip ale produsului ;

b) controlul producției în fabrică;

c) încercări pe eșantioane prelevate de la locul producției după un plan de încercări prestabilit ;

2) *Sarcinile organismelor notificate*

a) certificarea controlului producției în fabrică, pe baza:

- inspecției inițiale a locului producției și a controlului producției în fabrică;

- supravegherea continuă, evaluarea și acceptarea controlului producției în fabrică.

D. Sistem 2 : Declarația de conformitate a produsului (de primul tip) dată de producător, pe bază de:

1) *Sarcinile producătorului*

a) încercări inițiale de tip ale produsului;

b) controlul producției în fabrică;

c) încercări pe eșantioane prelevate de la locul producției după un plan de încercări prestabilit;

2) *Sarcinile organismelor notificate*

a) certificarea controlului producției în fabrică, pe baza:

- inspecției inițiale a locului de producție și a controlului producției în fabrică.

E. Sistem 3 : Declarația de conformitate a produsului (de al doilea tip) dată de producător, pe bază de:

1) *Sarcinile producătorului*

a) controlul producției în fabrică;

2) *Sarcinile laboratorului notificat*

b) încercări inițiale de tip ale produsului.

F. Sistem 4 : Declarația de conformitate a produsului (de al treilea tip) dată de producător, pe baza următoarelor sarcini efectuate de el însuși:

a) încercări inițiale de tip ale produsului ;

b) controlul producției în fabrică.

3. Organisme implicate în atestarea conformității

În raport cu funcțiunile organismelor implicate în atestarea conformității, trebuie făcută distincție între:

a) *organisme de certificare*, prin care se înțeleg organisme independente, guvernamentale sau neguvernamentale, având competența și responsabilitatea de a efectua certificarea conformității corespunzător unor reguli prestabilite de procedură și de management;

b) *organisme de inspecție*, prin care se înțeleg organisme independente, având organizarea, personalul, competența și integritatea necesare pentru a executa, conform unor criterii specificate, funcțiuni precum evaluarea, recomandarea acceptării și auditul ulterior al operațiilor de control al producției realizate de producător, ca și eșantionarea și evaluarea produselor conform criteriilor specificate;

c) *laboratoare de încercări*, prin care se înțeleg laboratoare care măsoară, examinează, încearcă, etalonează sau determină în orice alt fel caracteristicile sau performanțele materialelor sau produselor.

În situațiile prevăzute la pct.2 lit.A,B,C și D, cele trei funcțiuni menționate la pct.3 lit.a), b) și c) pot fi îndeplinite de același organism sau de organisme diferite, în cazul din urmă organismele de inspecție și laboratoarele de încercări implicate în atestarea conformității executându-și sarcinile în numele organismului de certificare.

Criteriile privind competența, imparțialitatea și integritatea organismelor de certificare, a organismelor de inspecție și a laboratoarelor de încercări sunt prevăzute în anexa nr.4.

4. Marcajul de conformitate CE, Certificatul de conformitate EC, Declarația de conformitate EC

4.1 Marcajul de conformitate CE

- Marcajul CE trebuie să respecte elementele de identificare prevăzute în anexa nr.3 la Legea nr.608/2001.

- Marcajul CE trebuie să fie urmat de numărul de identificare al organismului implicat în faza de control al producției.

Informații asociate

Marcajul CE trebuie să fie însoțit de următoarele informații:

- a) numele sau marca de identificare a producătorului;
- b) ultimele două cifre ale anului în care a fost aplicat marcajul;
- c) numărul Certificatului de conformitate EC, dacă e cazul;
- d) indicații pentru identificarea caracteristicilor produsului pe baza specificațiilor tehnice;
- e) indicativele directivelor comunitare aplicate.

4.2 Certificatul de conformitate EC

Certificatul de conformitate EC trebuie să conțină în special următoarele:

- a) numele și adresa organismului de certificare;
- b) numele și adresa producătorului sau ale reprezentantului autorizat al acestuia;
- c) descrierea produsului, precizând tipul, identificarea, utilizarea etc.;
- d) specificațiile tehnice cu care este conform produsul;
- e) condițiile particulare de utilizare a produsului;
- f) numărul Certificatului;
- g) condițiile și perioada de valabilitate a Certificatului, după caz;

h) numele și funcția persoanei abilitate să semneze Certificatul.

4.3 Declarația de conformitate EC

Declarația de conformitate EC trebuie să conțină în special următoarele:

a) numele și adresa producătorului sau ale reprezentantului autorizat al acestuia, stabilit pe teritoriul Uniunii Europene;

b) descrierea produsului, precizând tipul, identificarea, utilizarea etc.;

c) specificațiile tehnice cu care este conform produsul;

d) condițiile particulare de utilizare a produsului;

e) numele și adresa organismului notificat, dacă e cazul;

f) numele și funcția persoanei abilitate să semneze Declarația în numele producătorului sau al reprezentantului autorizat al acestuia.

4.4 Certificatul și declarația de conformitate trebuie prezentate în limba sau limbile oficiale ale statului membru al Uniunii Europene în care produsul urmează a fi folosit.

ANEXA nr.4

NOTIFICAREA LABORATOARELOR DE ÎNCERCĂRI, A ORGANISMELOR DE INSPECȚIE ȘI A ORGANISMELOR DE CERTIFICARE

Laboratoarele de încercări, organismele de inspecție și organismele de certificare desemnate în domeniul produselor pentru construcții trebuie să îndeplinească următoarele condiții minimale:

- 1 să dispună de personal specializat și de necesarul de mijloace și echipamente adecvate;
- 2 personalul să dovedească competență tehnică și integritate profesională;
- 3 conducerea și personalul tehnic să acționeze imparțial, la efectuarea încercărilor, la întocmirea rapoartelor, la eliberarea certificatelor și la executarea supravegherii, în raport cu toate sferile, grupurile sau persoanele care au un interes direct sau indirect asupra produselor;
- 4 să fie asigurată păstrarea secretului profesional de către personalul implicat;
- 5 să dețină o asigurare de răspundere civilă, atunci când răspunderea nu revine statului prin lege;
- 6 să participe efectiv la cooperarea europeană în cadrul Grupului Organismelor Notificate în domeniul produselor pentru construcții.

Autoritatea competentă trebuie să verifice periodic dacă se menține îndeplinirea condițiilor prevăzute la pct.1 și 2.

ANEXA nr.5

**PREZENTAREA SCHEMATICĂ
a sistemelor de atestare a conformității produselor pentru construcții**

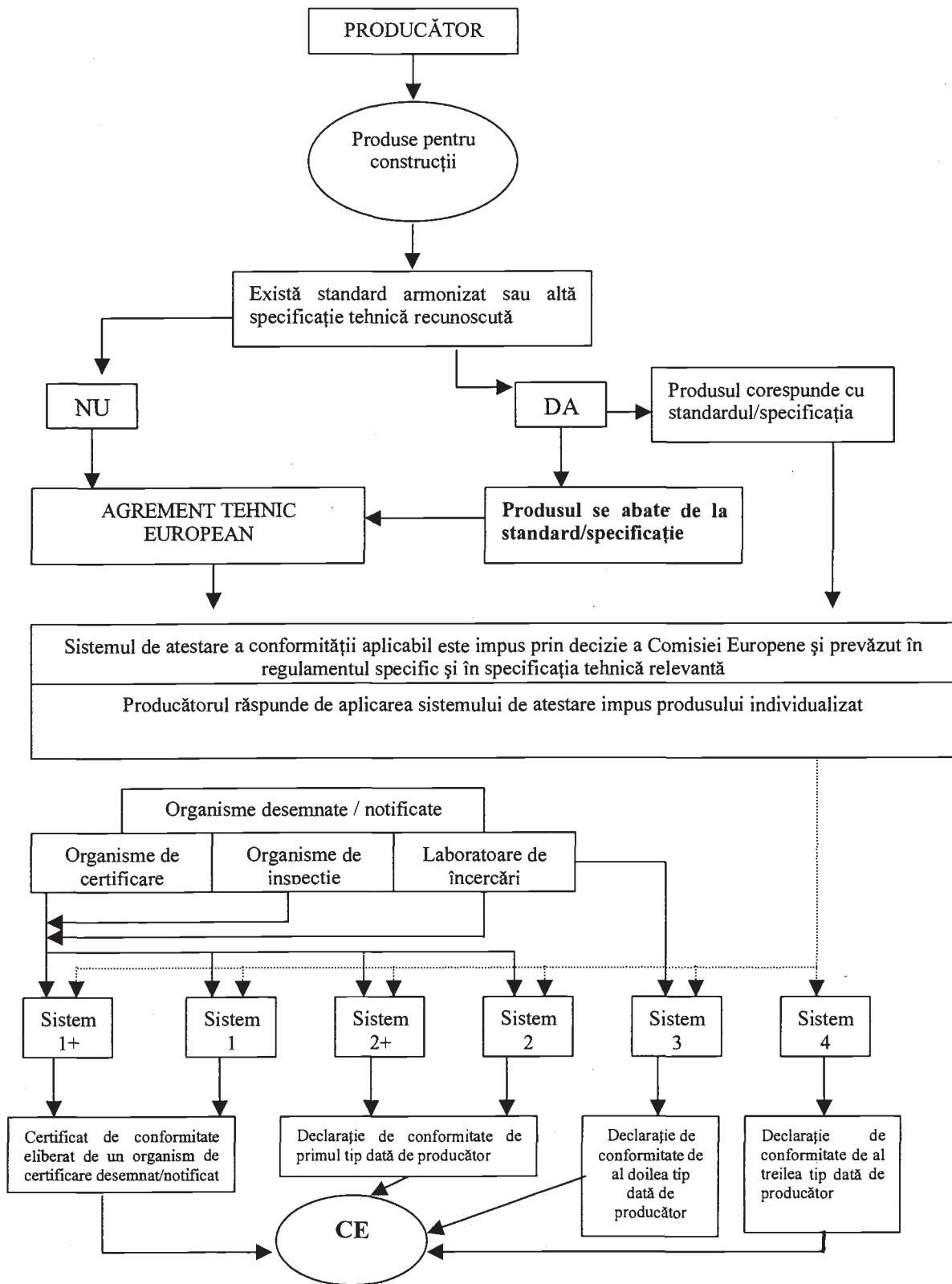

ACTE ALE ORGANELOR DE SPECIALITATE ALE ADMINISTRAȚIEI PUBLICE CENTRALE

MINISTERUL AGRICULTURII,
PĂDURILOR, APELOR ȘI MEDIULUI
Nr. 76 din 26 ianuarie 2004

MINISTERUL
SĂNĂTĂȚII
Nr. 113 din 4 februarie 2004

AUTORITATEA NAȚIONALĂ
PENTRU PROTECȚIA CONSUMATORILOR
Nr. 64 din 23 martie 2004

ORDIN

pentru aprobarea Normelor de aplicare a metodelor de analiză chimică, fizică, microbiologică și de evaluare senzorială a laptelui și produselor lactate și descrierea unora dintre metodele respective

Văzând Referatul de aprobare nr. 103.050 din 13 noiembrie 2003,
având în vedere prevederile art. 38 alin. (9) lit. b) din Ordonanța de urgență a Guvernului nr. 97/2001 privind reglementarea producției, circulației și comercializării alimentelor, aprobată cu modificări și completări prin Legea nr. 57/2002, în temeiul Hotărârii Guvernului nr. 739/2003 privind organizarea și funcționarea Ministerului Agriculturii, Pădurilor, Apelor și Mediului, al Hotărârii Guvernului nr. 743/2003 privind organizarea și funcționarea Ministerului Sănătății și al Hotărârii Guvernului nr. 755/2003 privind organizarea și funcționarea Autorității Naționale pentru Protecția Consumatorilor,

ministrul agriculturii, pădurilor, apelor și mediului, ministrul sănătății și președintele Autorității Naționale pentru Protecția Consumatorilor emit următorul ordin:

Art. 1. — Se aprobă Normele de aplicare a metodelor de analiză chimică, fizică, microbiologică și de evaluare senzorială a laptelui și produselor lactate și descrierea unora dintre metodele respective, prevăzute în anexa*) care face parte integrantă din prezentul ordin.

Art. 2. — Metodele de analiză se aplică de către agenții economici care prelucrează, procesează și comercializează lapte și produse lactate și de către autoritățile competente pentru executarea controlului oficial al alimentelor, stabilite prin art. 38 din Ordonanța de urgență a Guvernului nr. 97/2001 pentru reglementarea producției, circulației și comercializării alimentelor, aprobată cu modificări și completări prin Legea nr. 57/2002.

Art. 3. — Agenții economici care produc și/sau comercializează lapte și produse lactate ale căror denumire

și compoziție, menționate pe etichetă sau în documente de conformitate, nu corespund cu rezultatele analizelor de laborator, se sancționează de către autoritățile menționate la art. 2, în conformitate cu prevederile art. 41—43 din Ordonanța de urgență a Guvernului nr. 97/2001, aprobată cu modificări și completări prin Legea nr. 57/2002.

Art. 4. — Ministerul Agriculturii, Pădurilor, Apelor și Mediului, Ministerul Sănătății și Autoritatea Națională pentru Protecția Consumatorilor vor duce la îndeplinire prevederile prezentului ordin.

Art. 5. — Prezentul ordin se publică în Monitorul Oficial al României, Partea I, și intră în vigoare la data de 1 ianuarie 2006.

p. Ministrul agriculturii, pădurilor,
apelor și mediului,
Petre Daea,
secretar de stat

Ministrul sănătății,
Ovidiu Brînzan

Președintele Autorității Naționale
pentru Protecția Consumatorilor,
Rovana Plumb

*) Anexa se publică ulterior în Monitorul Oficial al României, Partea I, nr. 421 bis, și se poate achiziționa de la Centrul pentru relații cu publicul al Regiei Autonome „Monitorul Oficial”, șos. Panduri nr. 1.

EDITOR: PARLAMENTUL ROMÂNIEI — CAMERA DEPUTAȚILOR

Regia Autonomă „Monitorul Oficial”, str. Izvor nr. 2—4, Palatul Parlamentului, sectorul 5, București,
cont nr. 2511.1—12.1/ROL Banca Comercială Română — S.A. — Sucursala „Unirea” București
și nr. 5069427282 Direcția de Trezorerie și Contabilitate Publică a Municipiului București
(alocat numai persoanelor juridice bugetare).

Adresa pentru publicitate: Centrul pentru relații cu publicul, București, șos. Panduri nr. 1,
bloc P33, parter, sectorul 5, tel. 411.58.33 și 411.97.54, tel./fax 410.77.36.

Tiparul : Regia Autonomă „Monitorul Oficial”, tel. 490.65.52, 335.01.11/2178 și 402.21.78,
E-mail: marketing@ramo.ro, Internet: www.monitoruloficial.ro