



# MONITORUL OFICIAL AL ROMÂNIEI

Anul XIV — Nr. 796

PARTEA I  
LEGI, DECRETE, HOTĂRÂRI ȘI ALTE ACTE

Vineri, 1 noiembrie 2002

## SUMAR

Nr.	Pagina	Nr.	Pagina
<b>DECRETE</b>			
806. — Decret pentru eliberarea și numirea unor judecători și procurori .....	1-2		
829. — Decret pentru numirea unor magistrați .....	2-4		
<b>HOTĂRÂRI ALE GUVERNULUI ROMÂNIEI</b>			
1.162. — Hotărâre privind preluarea fără plată de la Institutul Național de Cercetare-Dezvoltare în Construcții și Economia Construcțiilor — INCERC București a unei părți din imobilul „Clădire			
		administrativă pentru birouri“, cu terenul aferent, de către Centrul Național pentru Reducerea Riscului Seismic .....	5-6
		1.163 — Hotărâre pentru modificarea Hotărârii Guvernului nr. 362/2002 privind organizarea și funcționarea Ministerului Agriculturii, Alimentației și Pădurilor .....	6-7
		1.168. — Hotărâre privind aprobarea volumului maxim de masă lemnoasă care poate fi recoltată în anul 2003 .....	8

## DECRETE

### PREȘEDINTELE ROMÂNIEI

#### DECRET

#### pentru eliberarea și numirea unor judecători și procurori

În temeiul art. 94 lit. c), art. 99 alin. (1) și al art. 133 alin. (1) din Constituția României, precum și al art. 47, art. 92 alin. 1 lit. a) și b) și al art. 131 din Legea nr. 92/1992 pentru organizarea judecătorească, republicată, cu modificările și completările ulterioare,

având în vedere hotărârile Consiliului Superior al Magistraturii nr. 231/2002 și nr. 232/2002,

**Președintele României** d e c r e t e a z ă :

Articol unic. — Se eliberează din funcția de judecător și procuror, respectiv se numesc în funcția de judecător și de procuror la instanțele și la parchetele de pe lângă instanțele menționate în dreptul fiecăruia, persoanele prevăzute în anexa la prezentul decret.

PREȘEDINTELE ROMÂNIEI  
**ION ILIESCU**

București, 14 octombrie 2002.  
Nr. 806.

## ELIBERĂRI DIN FUNCȚIE

A. **Eliberarea din funcție ca urmare a demisiei:**

- domnul Marin Anton, judecător la Tribunalul Neamț, pe data de 14 septembrie 2002;
- domnul Ponta Victor-Viorel, procuror la Parchetul de pe lângă Curtea Supremă de Justiție, pe data de 16 iulie 2002;
- domnul Ilisei Claudiu, procuror la Parchetul de pe lângă Judecătoria Iași, pe data de 15 septembrie 2002;
- doamna Sandu Ninetta-Claudia, procuror la Parchetul de pe lângă Judecătoria Sectorului 1 București, pe data de 7 iulie 2002.

B. **Eliberarea din funcție ca urmare a pensionării sau încetării activității pensionarului reîncadrat:**

- doamna Anton Lucia, judecător la Tribunalul Covasna, pe data de 1 octombrie 2002, la cerere;
- doamna Huianu Emilia, judecător la Tribunalul Neamț, pe data de 1 septembrie 2002, la cerere;
- doamna Iacob Maria, judecător la Tribunalul Covasna, pe data de 1 octombrie 2002, la cerere.

## NUMIRI ÎN FUNCȚIE

A. **Judecători:**

- domnul Duicu Sabin, Curtea de Apel Craiova;
- domnul Pavlicu Vasile, Curtea de Apel Suceava.

B. **Procurori:**

- domnul Arjoca Alexandru-Lucian, Parchetul de pe lângă Judecătoria Ilfov;
- domnul Constantin Ion-Marcel, Parchetul de pe lângă Tribunalul București.

## PREȘEDINTELE ROMÂNIEI

## D E C R E T

## pentru numirea unor magistrați

În temeiul art. 94 lit. c), art. 99 alin. (1) și al art. 133 alin. (1) din Constituția României, precum și al art. 47 din Legea nr. 92/1992 pentru organizarea judecătorească, republicată, cu modificările și completările ulterioare,

având în vedere Hotărârea Consiliului Superior al Magistraturii nr. 230 din 24 septembrie 2002,

**Președintele României d e c r e t e a z ă:**

Articol unic. — Se numesc în funcția de judecător și procuror la instanțele menționate în dreptul fiecăruia cei prevăzuți în anexa la prezentul decret.

PREȘEDINTELE ROMÂNIEI  
**ION ILIESCU**

București, 22 octombrie 2002.  
Nr. 829.

## A. NUMIRI ÎN FUNCȚIA DE JUDECĂTOR

I. **Curtea de Apel Alba Iulia:**

- doamna Blanca-Adela Arion, Judecătoria Alba Iulia;
- doamna Nicoleta Emilia Dragoș, Judecătoria Aiud;
- doamna Monica Felicia Farcaș, Judecătoria Alba Iulia;
- doamna Raluca-Elena Gâlea, Judecătoria Sibiu;
- domnul Constantin-Cătălin Goșa, Judecătoria Sibiu;
- domnul Gabriel-Arghil Oltean, Judecătoria Mediaș;
- doamna Laura-Aurelia Popescu, Judecătoria Agnita;
- domnul Florin Stănilă, Judecătoria Aiud;
- doamna Livia-Daniela Sturza, Judecătoria Deva.

II. **Curtea de Apel Bacău:**

- domnul Silviu Anti, Judecătoria Bacău;
- doamna Anamaria Luminița Moș, Judecătoria Moinești;
- doamna Elena Năstase, Judecătoria Bacău;
- doamna Bălan Ionela-Diana Pătrașc, Judecătoria Roman.

III. **Curtea de Apel Brașov:**

- doamna Manuela Cristina Firan, Judecătoria Brașov;
- domnul Costel-Cristinel Ghigheci, Judecătoria Zărnești;
- doamna Lucica Tapai, Judecătoria Zărnești.

IV. **Curtea de Apel București:**

- doamna Steliana-Gabriela Iancu, Judecătoria Sectorului 3;
- doamna Diana Maria Marian, Judecătoria Sectorului 3;
- domnul Gheorghe Negrescu, Judecătoria Videle.

V. **Curtea de Apel Cluj:**

- doamna Anamaria Câmpăan, Judecătoria Gherla;
- doamna Anamaria-Mihaela Hoban, Judecătoria Baia Mare;
- domnul Bogdan-Radu Jurca, Judecătoria Baia Mare;
- doamna Florina-Iuliana Murg, Judecătoria Sighetu Marmației;

— domnul Gabriel-Adrian Năsui, Judecătoria Zalău.

#### VI. Curtea de Apel Constanța:

— domnul Gabriel-Sandu Lefter, Judecătoria Medgidia;  
— domnul Dantes Marcovici, Judecătoria Tulcea;  
— domnul Cătălin-Marian Matei, Judecătoria Tulcea;  
— domnul Damian-Marius Mitea, Judecătoria Mangalia;  
— doamna Cristina Putere, Judecătoria Tulcea;  
— doamna Mihaela-Monica Rizea, Judecătoria Tulcea.

#### VII. Curtea de Apel Craiova:

— doamna Florența-Carmen Cojocaru, Judecătoria Târgu Jiu;  
— domnul Cristian-Marius Grecescu, Judecătoria Orșova;  
— doamna Camelia Marian-Ghilă, Judecătoria Drobeta-Turnu Severin;  
— doamna Claudia Marian-Ghilă, Judecătoria Drobeta-Turnu Severin;  
— doamna Mariana-Cristina Vârtopeanu, Judecătoria Calafat;  
— doamna Doina Vișan, Judecătoria Motru.

#### VIII. Curtea de Apel Galați:

— doamna Ioana I. Călin, Judecătoria Galați;  
— doamna Nicoleta Călin, Judecătoria Galați;  
— doamna Monica-Liliana Cocor, Judecătoria Galați;  
— doamna Simona Petrina Gavrila, Judecătoria Galați;  
— domnul Florin Meleacă, Judecătoria Galați;  
— domnul Florin Arinel Niță, Judecătoria Însurăței;  
— doamna Iuliana Mihaela Trihenea, Judecătoria Făurei;  
— doamna Dorina Zeca, Judecătoria Brăila.

#### IX. Curtea de Apel Iași:

— doamna Marilena Aionesei, Judecătoria Pașcani;  
— domnul Miron Constantinescu, Judecătoria Pașcani;  
— domnul Flavius-Adelin Ionescu, Judecătoria Pașcani;  
— doamna Oana Maxim, Judecătoria Iași;  
— doamna Oana-Cristina Vieriu, Judecătoria Iași.

#### X. Curtea de Apel Oradea:

— doamna Simona Alina Coste-Palincăș, Judecătoria Satu Mare;  
— doamna Diana-Anca Marian, Judecătoria Salonta;  
— doamna Dana-Cristina Pășcuț, Judecătoria Oradea.

#### XI. Curtea de Apel Pitești:

— doamna Carmen-Adeluța Mateescu, Judecătoria Horezu.

#### XII. Curtea de Apel Ploiești:

— doamna Ionela Alina Anton, Judecătoria Vălenii de Munte.

#### XIII. Curtea de Apel Suceava:

— doamna Ileana Bratu, Judecătoria Suceava;  
— domnul Demetriad Cojocariu-Șchiopu, Judecătoria Suceava;  
— doamna Diana Grigorean, Judecătoria Suceava;  
— doamna Ana-Maria Juravle, Judecătoria Rădăuți;  
— domnul Constantin Manoliu, Judecătoria Fălticeni;  
— doamna Codrina-Iosana Martin, Judecătoria Vatra Dornei;  
— doamna Elena-Maria Semenescu, Judecătoria Suceava;  
— domnul Gheorghe-Cătălin Temneanu, Judecătoria Suceava;  
— domnul Cristian Vicol, Judecătoria Rădăuți.

#### XIV. Curtea de Apel Târgu Mureș:

— doamna Ioana-Aura Ardeleanu, Judecătoria Sighișoara;  
— doamna Lorența-Adriana Butnaru, Judecătoria Miercurea-Ciuc;  
— doamna Ioana P. Călin, Judecătoria Târgu Mureș;  
— doamna Alexandrina-Mariana Cucu, Judecătoria Miercurea-Ciuc;  
— doamna Andreea Cătălina Oncioiu, Judecătoria Miercurea-Ciuc;  
— doamna Alexandra Iuliana Paștiu, Judecătoria Miercurea-Ciuc;  
— domnul Ioan-Cristian Uță, Judecătoria Reghin.

#### XV. Curtea de Apel Timișoara:

— domnul Radu Arbonie, Judecătoria Ineu;  
— domnul Mihai Andrei Bălan, Judecătoria Caransebeș;  
— domnul Dorel Bochiș, Judecătoria Oravița;  
— doamna Mihaela-Oana Buta, Judecătoria Arad;  
— doamna Cristina-Andra Didraga, Judecătoria Deta;  
— doamna Lucica Dobrin, Judecătoria Timișoara;  
— domnul Radu-Horia Herciu, Judecătoria Timișoara;  
— domnul Lucian-Mihai Popuți, Judecătoria Bozovici;  
— doamna Ana-Teodora Rus, Judecătoria Reșița;  
— domnul Eduard Smîntînă, Judecătoria Reșița;  
— domnul Lucian Verdeș, Judecătoria Reșița.

### B. NUMIRI ÎN FUNCȚIA DE PROCUROR

#### I. Parchetul de pe lângă Curtea de Apel Alba Iulia:

— domnul Ion-Marian Banea, Parchetul de pe lângă Judecătoria Sebeș;  
— doamna Sanda-Elena Beghea, Parchetul de pe lângă Judecătoria Avrig;  
— domnul Ștefan-Dan Cioancă, Parchetul de pe lângă Judecătoria Orăștie;  
— doamna Adriana-Cristina Hurdubeu, Parchetul de pe lângă Judecătoria Alba Iulia;  
— domnul Victor-Nicolae Liliu, Parchetul de pe lângă Judecătoria Sebeș;  
— doamna Rodica-Nicoleta Popovici, Parchetul de pe lângă Judecătoria Agnita;  
— domnul Ioan-Adrian Sava, Parchetul de pe lângă Judecătoria Alba Iulia;  
— doamna Tabata-Mihaela Toabeș, Parchetul de pe lângă Judecătoria Mediaș.

#### II. Parchetul de pe lângă Curtea de Apel Bacău:

— doamna Georgeta Ciupic, Parchetul de pe lângă Judecătoria Piatra-Neamț.

#### III. Parchetul de pe lângă Curtea de Apel Brașov:

— domnul Felix-Alexandru Coman, Parchetul de pe lângă Judecătoria Sfântu Gheorghe;  
— doamna Mihaela-Alina Deneanu, Parchetul de pe lângă Judecătoria Brașov;  
— domnul Bogdan-Ciprian Pîrlog, Parchetul de pe lângă Judecătoria Brașov.

#### IV. Parchetul de pe lângă Curtea de Apel București:

— domnul Cristian Anghel, Parchetul de pe lângă Judecătoria Sectorului 2;  
— doamna Dana-Cristina Burduja, Parchetul de pe lângă Judecătoria Oltenița;  
— doamna Adina-Consuela Dumitrescu, Parchetul de pe lângă Judecătoria Lehliu-Gară;  
— domnul Ioan-Florentin Ene, Parchetul de pe lângă Judecătoria Buftea;  
— doamna Ana-Maria Garofil, Parchetul de pe lângă Judecătoria Sectorului 6;  
— domnul Constantin Lăloianu, Parchetul de pe lângă Judecătoria Videle;

— doamna Cornelia Manea, Parchetul de pe lângă Judecătoria Călărași;

— doamna Elena-Angelica Panțuru, Parchetul de pe lângă Judecătoria Sectorului 5;

— domnul Mihai-Radu Roman, Parchetul de pe lângă Judecătoria Sectorului 5;

— doamna Mihaela Scondac, Parchetul de pe lângă Judecătoria Videle;

— domnul Ionuț-Ciprian Spiridon, Parchetul de pe lângă Judecătoria Sectorului 4;

— domnul Ionel Stănescu, Parchetul de pe lângă Judecătoria Sectorului 6.

**V. Parchetul de pe lângă Curtea de Apel Cluj:**

— doamna Marta-Daniela Chiș, Parchetul de pe lângă Judecătoria Zalău;

— doamna Alina-Andreia Crișan, Parchetul de pe lângă Judecătoria Zalău;

— doamna Ioana-Marinela Maier, Parchetul de pe lângă Judecătoria Bistrița;

— doamna Adela Dorina Tămășan, Parchetul de pe lângă Judecătoria Baia Mare.

**VI. Parchetul de pe lângă Curtea de Apel Constanța:**

— domnul Constantin Andreiaș, Parchetul de pe lângă Judecătoria Constanța;

— doamna Octavia-Daniela Balaban, Parchetul de pe lângă Judecătoria Mangalia;

— doamna Codruța-Diana Drăgușelea, Parchetul de pe lângă Judecătoria Constanța;

— doamna Ileana-Adina Mocioacă, Parchetul de pe lângă Judecătoria Constanța;

— domnul Liviu Ticofsch, Parchetul de pe lângă Judecătoria Tulcea.

**VII. Parchetul de pe lângă Curtea de Apel Craiova:**

— doamna Gianina-Mădălina Ciucă, Parchetul de pe lângă Judecătoria Filiași;

— doamna Camelia-Lidia Ciurel, Parchetul de pe lângă Judecătoria Balș;

— doamna Felicia Cocoș, Parchetul de pe lângă Judecătoria Motru;

— domnul Stică-Constantin Costescu, Parchetul de pe lângă Judecătoria Motru;

— domnul Paulică Dumitrescu, Parchetul de pe lângă Judecătoria Scornicești;

— domnul Eugen-Cristian Grigorie, Parchetul de pe lângă Judecătoria Craiova;

— domnul Ștefăniță-Mugurel Pencea, Parchetul de pe lângă Judecătoria Filiași;

— domnul Mircea-Claudiu Popescu, Parchetul de pe lângă Judecătoria Slatina.

**VIII. Parchetul de pe lângă Curtea de Apel Galați:**

— doamna Carmen Damian, Parchetul de pe lângă Judecătoria Brăila;

— domnul Ionel Gâlcă, Parchetul de pe lângă Judecătoria Însurăței;

— domnul Paul Mihăilă, Parchetul de pe lângă Judecătoria Focșani;

— doamna Mihaela Predescu, Parchetul de pe lângă Judecătoria Galați.

**IX. Parchetul de pe lângă Curtea de Apel Iași:**

— doamna Laura-Monica Bălan, Parchetul de pe lângă Judecătoria Vaslui;

— domnul Marius-Bogdan Bulancea, Parchetul de pe lângă Judecătoria Iași;

— doamna Ioanela Gâmbuță, Parchetul de pe lângă Judecătoria Pașcani;

— doamna Andreea-Oana Lica, Parchetul de pe lângă Judecătoria Pașcani;

— doamna Carmen-Mihaela Mihăiță, Parchetul de pe lângă Judecătoria Huși;

— domnul Laurențiu Zăpodeanu, Parchetul de pe lângă Judecătoria Vaslui.

**X. Parchetul de pe lângă Curtea de Apel Oradea:**

— domnul Florin Ioan Filimon, Parchetul de pe lângă judecătoria Oradea;

— doamna Daniela-Dorina Marcu, Parchetul de pe lângă Judecătoria Oradea.

**XI. Parchetul de pe lângă Curtea de Apel Pitești:**

— doamna Nadia-Maria Arsenescu, Parchetul de pe lângă Judecătoria Pitești.

**XII. Parchetul de pe lângă Curtea de Apel Ploiești:**

— doamna Camelia-Nicoleta Iepure, Parchetul de pe lângă Judecătoria Buzău;

— doamna Iuliana-Mirela Ioan, Parchetul de pe lângă Judecătoria Ploiești;

— domnul Lucian-Gabriel Onea, Parchetul de pe lângă Judecătoria Câmpina;

— domnul Alfred-Virgiliu Savu, Parchetul de pe lângă Judecătoria Câmpina;

— doamna Beatrice-Ana-Maria Stătescu, Parchetul de pe lângă Judecătoria Ploiești.

**XIII. Parchetul de pe lângă Curtea de Apel Suceava:**

— doamna Gabriela-Anca Budacă, Parchetul de pe lângă Judecătoria Câmpulung Moldovenesc.

**XIV. Parchetul de pe lângă Curtea de Apel Timișoara:**

— doamna Ionela-Crina Bălan, Parchetul de pe lângă Judecătoria Timișoara;

— domnul Ciprian Dorobanțu, Parchetul de pe lângă Judecătoria Gurahonț;

— domnul Nicolae-Adrian Golban, Parchetul de pe lângă Judecătoria Făget;

— domnul Aurică Guga, Parchetul de pe lângă Judecătoria Oravița;

— domnul Ioan-Sorin Iercoșan, Parchetul de pe lângă Judecătoria Gurahonț;

— domnul Aurel-Cristian Lazăr, Parchetul de pe lângă Judecătoria Reșița;

— doamna Elena-Olga-Gia Tenț, Parchetul de pe lângă Judecătoria Arad;

— domnul Marius-Valentin Trion, Parchetul de pe lângă Judecătoria Caransebeș.

**XV. Parchetul de pe lângă Curtea de Apel Târgu Mureș:**

— doamna Ileana Gavrilă, Parchetul de pe lângă Judecătoria Târgu Mureș;

— domnul Florin-Ștefan Georgescu, Parchetul de pe lângă Judecătoria Târgu Mureș;

— domnul Dan Seniciu, Parchetul de pe lângă Judecătoria Târgu Mureș;

— doamna Lucia Toader, Parchetul de pe lângă Judecătoria Miercurea-Ciuc.

**XVI. Parchetul Militar de pe lângă Curtea Militară de Apel:**

— domnul Ionel Corbu, Parchetul Militar București de pe lângă Tribunalul Militar București;

— domnul Silviu-Adrian Ioana, Parchetul Militar Craiova de pe lângă Tribunalul Militar Timișoara;

— domnul Gheorghe Prelipcean, Parchetul Militar Iași de pe lângă Tribunalul Militar Iași.

**HOTĂRĂRI ALE GUVERNULUI ROMÂNIEI****GUVERNUL ROMÂNIEI****HOTĂRĂRE****privind preluarea fără plată de la Institutul Național de Cercetare-Dezvoltare în Construcții și Economia Construcțiilor — INCERC București a unei părți din imobilul „Clădire administrativă pentru birouri”, cu terenul aferent, de către Centrul Național pentru Reducerea Riscului Seismic**

În temeiul art. 107 din Constituție, al art. 12 alin. (1) și (2) și al art. 5 alin. (2) din Legea nr. 213/1998 privind proprietatea publică și regimul juridic al acesteia, cu completările ulterioare, precum și al art. 4 din Ordonanța Guvernului nr. 54/2002 privind înființarea Centrului Național pentru Reducerea Riscului Seismic,

**Guvernul României** adoptă prezenta hotărâre.

Art. 1. — Se aprobă transmiterea terenului proprietate publică a statului, aflat în administrarea Institutului Național de Cercetare-Dezvoltare în Construcții și Economia Construcțiilor — INCERC București, având datele de identificare prevăzute în anexa nr. 1, în administrarea Centrului Național pentru Reducerea Riscului Seismic.

Art. 2. — Se aprobă transmiterea în folosință gratuită a unei părți din imobilul „Clădire administrativă pentru birouri”, proprietate privată a statului și aflat în administrarea Institutului Național de Cercetare-Dezvoltare în Construcții și

Economia Construcțiilor — INCERC București, având datele de identificare prevăzute în anexa nr. 2, către Centrul Național pentru Reducerea Riscului Seismic, cu respectarea prevederilor legale.

Art. 3. — Predarea-preluarea terenului și a părții din imobil, transmise conform art. 1 și 2, se va face pe bază de protocol încheiat între părțile interesate, în termen de 30 de zile de la data intrării în vigoare a prezentei hotărâri.

Art. 4. — Anexele nr. 1 și 2 fac parte integrantă din prezenta hotărâre.

PRIM-MINISTRU  
**ADRIAN NĂSTASE**

Contrasemnează:

p. Ministrul lucrărilor publice,  
transporturilor și locuinței,  
**Sergiu Sechelariu,**  
secretar de stat  
Ministrul finanțelor publice,  
**Mihai Nicolae Tănăsescu**

București, 17 octombrie 2002.  
Nr. 1.162.

*ANEXA Nr. 1*

**DATELE DE IDENTIFICARE**

**a terenului aferent imobilului „Clădire administrativă pentru birouri”, proprietate publică a statului, aflat în administrarea Institutului Național de Cercetare-Dezvoltare în Construcții și Economia Construcțiilor — INCERC București, care se transmite în folosință gratuită Centrului Național pentru Reducerea Riscului Seismic**

Adresa terenului	Persoana juridică de la care se transmite terenul	Persoana juridică la care se transmite terenul	Caracteristicile tehnice ale terenului	Nr. de identificare atribuit de M.F.P.
Municipiul București, șos. Pantelimon nr. 266, sectorul 2	Institutul Național de Cercetare-Dezvoltare în Construcții și Economia Construcțiilor — INCERC București	Centrul Național pentru Reducerea Riscului Seismic	Suprafața = 320,04 m <sup>2</sup>	100.099

## DATELE DE IDENTIFICARE

a unei părți din imobilul „Clădire administrativă pentru birouri“, proprietate privată a statului, aflat în administrarea Institutului Național de Cercetare-Dezvoltare în Construcții și Economia Construcțiilor — INCERC București, care se transmite în folosință gratuită Centrului Național pentru Reducerea Riscului Seismic

Adresa imobilului și datele de identificare	Persoana juridică de la care se transmite imobilul	Persoana juridică la care se transmite imobilul	Caracteristicile tehnice ale imobilului	Valoarea de inventar
Municipiul București, șos. Pantelimon nr. 266, sectorul 2, pavilion central (culoar 4)	Institutul Național de Cercetare-Dezvoltare în Construcții și Economia Construcțiilor — INCERC București	Centrul Național pentru Reducerea Riscului Seismic	— Clădire parter din zidărie de cărămidă; planșeu terasă hidroizolat — Ad = 320,04 m <sup>2</sup>	3.627.043 lei

## GUVERNUL ROMÂNIEI

## HOTĂRÂRE

pentru modificarea Hotărârii Guvernului nr. 362/2002 privind organizarea și funcționarea Ministerului Agriculturii, Alimentației și Pădurilor

În temeiul art. 107 din Constituție și al art. 40 din Legea nr. 90/2001 privind organizarea și funcționarea Guvernului României și a ministerelor,

Guvernul României adoptă prezenta hotărâre.

**Articol unic.** — Hotărârea Guvernului nr. 362/2002 privind organizarea și funcționarea Ministerului Agriculturii, Alimentației și Pădurilor, publicată în Monitorul Oficial al României, Partea I, nr. 273 din 23 aprilie 2002, cu modificările și completările ulterioare, se modifică după cum urmează:

1. **Alineatul (1) al articolului 10 va avea următorul cuprins:**

„Art. 10. — (1) Ministrul agriculturii, alimentației și pădurilor este sprijinit în activitatea de conducere a ministerului de patru secretari de stat și un subsecretar de stat.“

2. **Anexa nr. 1 se modifică și se înlocuiește cu anexa la prezenta hotărâre.**

PRIM-MINISTRU  
ADRIAN NĂSTASE

Contrasemnează:

Ministrul agriculturii, alimentației și pădurilor,

**Ilie Sârbu**

Ministrul finanțelor publice,

**Mihai Nicolae Tănăsescu**

Ministrul administrației publice,

**Octav Cozmâncă**

p. Ministrul muncii și solidarității sociale,

**Petre Ciotloș,**

secretar de stat

București, 17 octombrie 2002.

Nr. 1.163.

MINISTERUL AGRICULTURII, ALIMENTAȚIEI ȘI PĂDURILOR

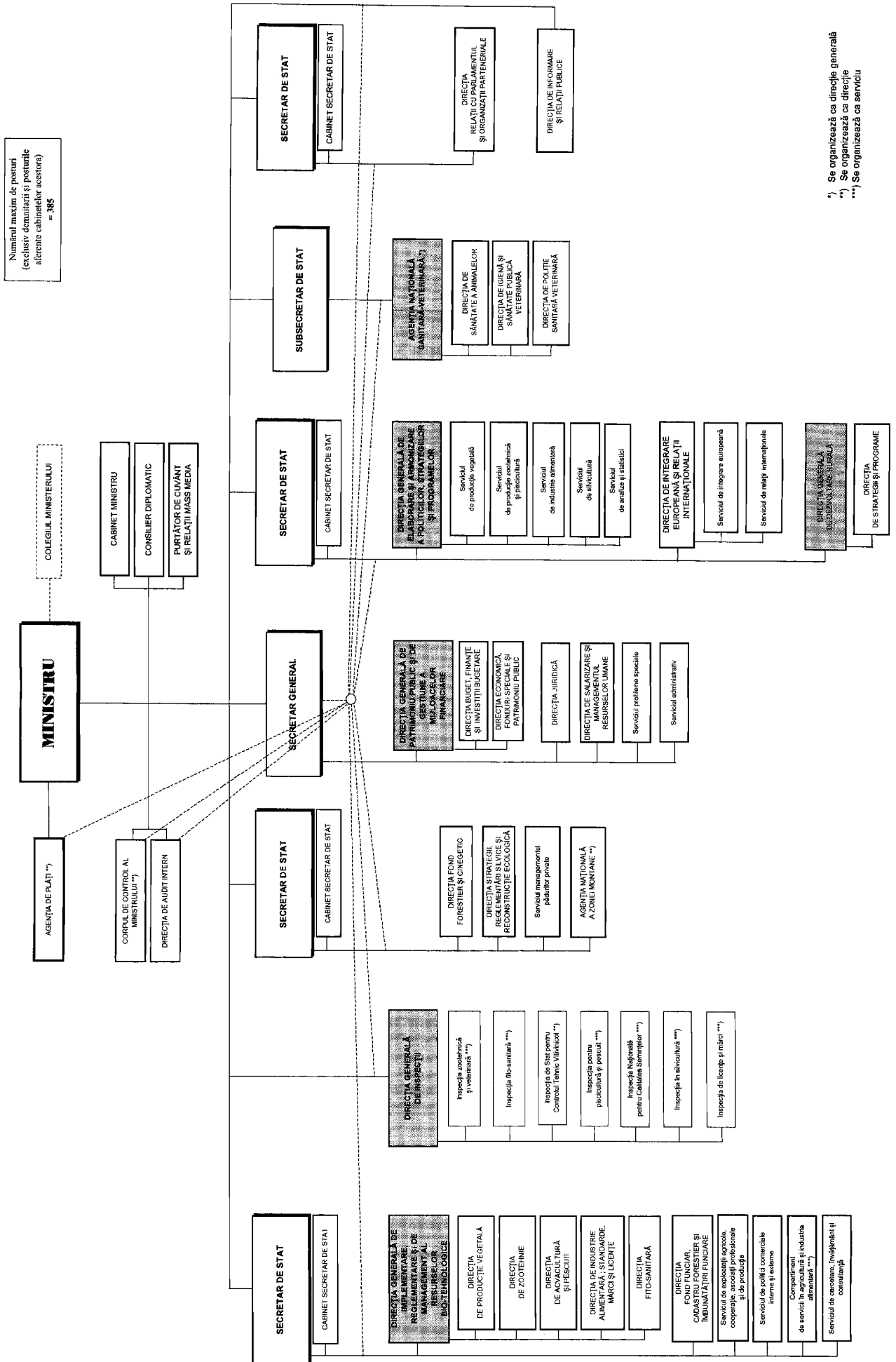

\*) Se organizează ca direcție generală  
 \*\*) Se organizează ca direcție  
 \*\*\*) Se organizează ca serviciu

\*) Anexa este reprodusă în facsimil.

## GUVERNUL ROMÂNIEI

## HOTĂRÂRE

## privind aprobarea volumului maxim de masă lemnoasă care poate fi recoltată în anul 2003

În temeiul art. 107 din Constituție și al art. 40 alin. 1 din Legea nr. 26/1996 — Codul silvic,

**Guvernul României** adoptă prezenta hotărâre.

Art. 1. — (1) Pentru anul 2003 se aprobă recoltarea unui volum maxim de masă lemnoasă pe picior de 16,0 milioane m<sup>3</sup> din următoarele categorii de resurse:

a) 12,6 milioane m<sup>3</sup> din păduri aflate în proprietatea publică a statului, administrate de Regia Națională a Pădurilor;

b) 1,5 milioane m<sup>3</sup> din păduri proprietate publică a unităților administrativ-teritoriale;

c) 1,3 milioane m<sup>3</sup> din păduri proprietate privată a persoanelor fizice și a persoanelor juridice de drept privat;

d) 0,6 milioane m<sup>3</sup> din vegetația forestieră situată pe terenuri din afara fondului forestier național.

(2) Revizuirea volumelor de masă lemnoasă, pe categorii de resurse, se face ori de câte ori este cazul, prin ordin al ministrului agriculturii, alimentației și pădurilor, în funcție de evoluția procesului de reconstituire a dreptului de proprietate pentru păduri și alte terenuri cu vegetație forestieră, fără a se depăși volumul maxim de 16,0 milioane m<sup>3</sup>.

(3) Repartizarea pe județe a volumelor de masă lemnoasă provenind din resursele prevăzute la alin. (1) lit. b), c) și d) se face prin ordin al ministrului agriculturii, alimentației și pădurilor.

Art. 2. — Volumul de masă lemnoasă prevăzut la art. 1 alin. (1) lit. a), aprobat pentru recoltare în anul 2003 din pădurile proprietate publică a statului, aflate în administrarea Regiei Naționale a Pădurilor, va avea următoarele destinații:

a) 9,0 milioane m<sup>3</sup> pentru agenții economici cu activitate de exploatare forestieră și/sau de prelucrare a lemnului;

b) 1,0 milioane m<sup>3</sup> pentru agenții economici care construiesc drumuri forestiere în bazine forestiere inaccesibile în contrapartidă cu masă lemnoasă pe picior, conform prevederilor Ordonanței Guvernului nr. 70/1999 privind măsurile necesare pentru accesibilizarea fondului forestier prin construirea de drumuri forestiere în perioada 2000—2010, aprobată cu modificări și completări prin Legea nr. 653/2001;

c) 0,4 milioane m<sup>3</sup> pentru nevoile proprii ale Regiei Naționale a Pădurilor;

d) 2,0 milioane m<sup>3</sup> pentru aprovizionarea de către Regia Națională a Pădurilor a populației cu lemn pentru încălzit și lemn pentru construcții, ce provine din: tăierile de îngrijire a arboretelor tinere, igienizarea pădurilor, tăierile de produse accidentale dispersate, precum și materialul lemnos de mici dimensiuni rezultat în urma tăierilor în crâng și a tăierilor rase de substituție și refacere;

e) 0,2 milioane m<sup>3</sup> în vederea realizării de locuințe cu caracter social, conform Hotărârii Guvernului nr. 811/2002 pentru aprobarea Programului social pe perioada 2002—2003.

Art. 3. — (1) Volumul de masă lemnoasă provenind din resursele prevăzute la art. 2 lit. a) va fi oferit spre vânzare pe picior prin licitații, în conformitate cu prevederile Hotărârii Guvernului nr. 695/1998 pentru aprobarea Regulamentului de vânzare de către Regia Națională a Pădurilor a masei lemnoase destinate agenților economici și ale Ordonanței de urgență a Guvernului nr. 36/2001 privind regimul prețurilor și tarifelor reglementate, care se stabilesc cu avizul Oficiului Concurenței, cu modificările și completările ulterioare.

(2) Masa lemnoasă prevăzută la art. 2 lit. a), neadjudicată conform procedurilor legale în vigoare, va fi exploatată de către Regia Națională a Pădurilor prin prestări de servicii cu agenții economici atestați, pe bază de licitație sau cu forțe proprii.

(3) Sortimentele de lemn de lucru, rezultate în urma exploatării masei lemnoase de către Regia Națională a Pădurilor cu prestatori sau cu forțe proprii, vor fi valorificate prin licitații de către Regia Națională a Pădurilor.

(4) Lemnul de foc rezultat în urma exploatării masei lemnoase prevăzute la art. 2 lit. c) și la art. 3 alin. (2) se va valorifica către populație.

(5) 10% din valoarea masei lemnoase vândute pe picior, prevăzută la art. 2 lit. a), vor fi destinate alimentării fondului extrabugetar pentru construirea de drumuri forestiere.

PRIM-MINISTRU  
**ADRIAN NĂSTASE**  
Contrasemnează:

Ministrul agriculturii, alimentației și pădurilor,  
**Ilie Sârbu**  
Ministrul industriei și resurselor,  
**Dan Ioan Popescu**

Ministrul administrației publice,  
**Octav Cozmâncă**  
p. Ministrul apelor și protecției mediului,  
**Florin Stadiu**,  
secretar de stat

București, 24 octombrie 2002.  
Nr. 1.168.

EDITOR: PARLAMENTUL ROMÂNIEI — CAMERA DEPUTAȚILOR

Regia Autonomă „Monitorul Oficial”, str. Izvor nr. 2—4, Palatul Parlamentului, sectorul 5, București,  
cont nr. 2511.1—12.1/ROL Banca Comercială Română — S.A. — Sucursala „Unirea” București  
și nr. 5069427282 Trezoreria sector 5, București (alocat numai persoanelor juridice bugetare).

Adresa pentru publicitate: Centrul pentru relații cu publicul, București, șos. Panduri nr. 1,  
bloc P33, parter, sectorul 5, tel. 411.58.33 și 411.97.54, tel./fax 410.77.36.

Tiparul : Regia Autonomă „Monitorul Oficial”, tel. 490.65.52, 335.01.11/2178 și 402.21.78,  
E-mail: marketing@ramo.ro, Internet: www.monitoruloficial.ro