



MONITORUL OFICIAL

AL

ROMÂNIEI

Anul XI — Nr. 328

PARTEA I
LEGI, DECRETE, HOTĂRÂRI ȘI ALTE ACTE

Vineri, 9 iulie 1999

SUMAR

Nr.	Pagina	Nr.	Pagina
DECRETE			
234.	1	537.	11
— Decret privind numirea în funcție a unui judecător financiar.....		— Hotărâre pentru revocarea și numirea unor membri în Consiliul director al Fondului Român de Dezvoltare Socială.....	
HOTĂRÂRI ALE GUVERNULUI ROMÂNIEI			
517.	2-8	538.	11-12
— Hotărâre privind delimitarea suprafețelor de teren strict necesare pentru cercetarea și producerea de semințe și material săditor din categorii biologice superioare și de animale de rasă și trecerea terenurilor destinate producției, aflate în administrarea institutelor și stațiilor de cercetare și producție agricolă, în domeniul privat al statului.....		— Hotărâre privind condițiile de emiteră a acordului de utilizare și consum al gazelor naturale.....	
533.	8-11	542.	12-13
— Hotărâre privind organizarea și funcționarea Institutului de Cadastru și Organizarea Teritoriului Agricol.....		— Hotărâre pentru modificarea anexei nr. 1 la Hotărârea Guvernului nr. 517/1994 privind taxa de înscriere și de abonament pentru serviciul public de televiziune.....	
		543.	14
		— Hotărâre pentru prelungirea termenului de intrare în vigoare a contractului dintre Fondul Proprietății de Stat și Bell Helicopter Textron referitor la vânzarea-cumpărarea de acțiuni la Societatea Comercială „I.A.R.” — S.A. Ghimbav — Brașov ...	
		546.	14-16
		— Hotărâre privind finanțarea unităților sanitare din subordinea Ministerului Sănătății.....	

DECRETE

PREȘEDINTELE ROMÂNIEI

DECRET

privind numirea în funcție a unui judecător financiar

În temeiul art. 94 lit. c) și al art. 99 alin. (1) din Constituția României, precum și al art. 105 alin. (1) din Legea nr. 94/1992 privind organizarea și funcționarea Curții de Conturi,

având în vedere propunerea plenului Curții de Conturi,

Președintele României d e c r e t e a z ă :

Articol unic. — Doamna Elena Ivanoff se numește în funcția de judecător financiar la Colegiul Jurisdicțional Dâmbovița.

PREȘEDINTELE ROMÂNIEI
EMIL CONSTANTINESCU

București, 6 iulie 1999.
Nr. 234.

HOTĂRĂRI ALE GUVERNULUI ROMÂNIEI

GUVERNUL ROMÂNIEI

HOTĂRĂRE

privind delimitarea suprafețelor de teren strict necesare pentru cercetarea și producerea de semințe și material săditor din categorii biologice superioare și de animale de rasă și trecerea terenurilor destinate producției, aflate în administrarea institutelor și stațiunilor de cercetare și producție agricolă, în domeniul privat al statului

În temeiul prevederilor art. 35 din Legea fondului funciar nr. 18/1991, republicată, cu modificările ulterioare, și ale art. 10 din Legea nr. 213/1998 privind proprietatea publică și regimul juridic al acesteia,

Guvernul României h o t ă r ă ș t e :

Art. 1. — Aparțin domeniului public al statului suprafețele de teren strict necesare pentru cercetarea și producerea de semințe și material săditor din categorii biologice superioare și de animale de rasă și cele destinate producției, delimitate potrivit anexei nr. 1, precum și terenurile proprietate de stat folosite de unitățile de învățământ cu profil agricol, prevăzute în anexa nr. 2.

Art. 2. — Suprafețele de teren aflate în administrarea institutelor și stațiunilor de cercetare și producție agricolă, destinate producției, prevăzute în coloana nr. 5 din anexa nr. 1, trec din domeniul public în domeniul privat al statului.

Art. 3. — Suprafețele de teren strict necesare pentru cercetarea și producerea de semințe și material săditor din categorii biologice superioare și de animale de rasă, precum și cele destinate producției, prevăzute în anexa nr. 1, vor fi identificate prin ordin al ministrului agriculturii și alimentației în termen de 30 de zile de la data intrării în vigoare a prezentei hotărâri.

Art. 4. — Suprafețele de teren agricol aflate în domeniul public sau privat al statului, deținute de Regia Autonomă a Îmbunătățirilor Funciare, de societățile naționale de sub autoritatea Ministerului Agriculturii și Alimentației și de

societățile comerciale pe acțiuni din agricultură și industria alimentară, vor fi identificate, conform prevederilor legale, prin ordin al ministrului agriculturii și alimentației, în termen de 45 de zile de la data intrării în vigoare a prezentei hotărâri.

Art. 5. — (1) Ministerul Agriculturii și Alimentației are calitatea de concedent și exercită în numele statului prerogativele dreptului de proprietate asupra terenurilor agricole care aparțin domeniului public sau privat al statului.

(2) Fac excepție de la prevederile alin. (1) suprafețele de teren strict necesare pentru cercetarea și producerea de semințe și material săditor din categorii biologice superioare și de animale de rasă, prevăzute în coloana nr. 4 din anexa nr. 1, administrate de institutele și stațiunile de cercetare și producție agricolă, precum și terenurile proprietate de stat folosite de unitățile de învățământ cu profil agricol sau silvic.

Art. 6. — Ministerul Agriculturii și Alimentației va stabili modalitățile de organizare și exploatare a terenurilor agricole din domeniul public sau privat al statului.

Art. 7. — Anexele nr. 1 și 2 fac parte integrantă din prezenta hotărâre.

PRIM-MINISTRU
RADU VASILE

Contrasemnează:

p. Ministrul agriculturii și alimentației,

Ștefan Pete,
secretar de stat

Ministrul finanțelor,
Decebal Traian Remeș

p. Ministrul educației naționale,
Mircea Fronescu,
secretar de stat

Președintele Agenției Române de Dezvoltare,
Sorin Fodoreanu

SUPRAFEȚELE DE TEREN

din domeniul public al statului, aflate în administrarea institutelor și stațiilor de cercetare și producție agricolă

Nr. crt.	Denumirea stațiunii sau a institutului de cercetare și producție	Suprafața totală a terenului (ha)	Suprafața de teren strict necesară pentru cercetarea și producerea de semințe și material săditor din categorii biologice superioare și de animale de rasă (ha)	Suprafața de teren destinată producției (ha)
1	2	3	4	5
1.	Institutul de Cercetări pentru Cereale și Plante Tehnice Fundulea, județul Călărași	6.941	5.677	1.264
2.	Stațiunea de Cercetări pentru Cereale și Plante Tehnice Pitești, județul Argeș	1.038	938	100
3.	Stațiunea de Cercetări Agricole Caracal, județul Olt	2.719	2.595	124
4.	Stațiunea de Cercetări pentru Culturi Irigate Dobrogea – Valu lui Traian, județul Constanța	2.295	1.778	517
5.	Stațiunea de Cercetări Agricole Livada, județul Satu Mare	2.370	1.828	542
6.	Stațiunea de Cercetări Agricole Lovrin, județul Timiș	2.516	2.396	120
7.	Stațiunea de Cercetări pentru Culturi Irigate Mărculești–Perișoru, județul Călărași	2.518	2.315	203
8.	Stațiunea de Cercetări Agrozootehnice Oradea, județul Bihor	982	882	100
9.	Stațiunea de Cercetări Agricole Podu Iloaiei, județul Iași	2.213	2.037	176
10.	Stațiunea de Cercetări Agrozootehnice Secuieni, județul Neamț	2.014	1.458	556
11.	Stațiunea de Cercetări Agricole Suceava, județul Suceava	1.622	1.407	215
12.	Stațiunea de Cercetări Agricole Șimnic—Șimnicu de Jos, județul Dolj	2.945	2.511	434
13.	Stațiunea de Cercetări Agricole Teleorman – Drăgănești-Vlașca, județul Teleorman	3.324	2.917	407
14.	Stațiunea de Cercetări Agricole Turda, județul Cluj	1.969	1.833	136
15.	Stațiunea de Cercetări pentru Plante Medicinale și Aromatice Fundulea, județul Călărași	716	406	310
16.	Institutul de Cercetări pentru Legumicultură și Floricultură Vidra, județul Ilfov	309	259	50
17.	Stațiunea de Cercetare și Producție Legumicolă Bacău, județul Bacău	98	98	0
18.	Stațiunea de Cercetare și Producție Legumicolă Buzău, județul Buzău	510	422	88
19.	Stațiunea de Cercetare și Producție Legumicolă Iernut, județul Mureș	244	121	123
20.	Stațiunea de Cercetare și Producție Legumicolă Ișalnița, județul Dolj	674	565	109
21.	Institutul de Cercetare și Producție pentru Pomicultură Pitești – Mărăcineni, județul Argeș	733	641	92
22.	Stațiunea de Cercetare și Producție Pomicolă Băneasa—București	717	442	275
23.	Stațiunea de Cercetare și Producție Pomicolă Bihor – Oradea, județul Bihor	670	414	256
24.	Stațiunea de Cercetare și Producție Pomicolă Bistrița, județul Bistrița-Năsăud	242	242	0
25.	Stațiunea de Cercetare și Producție Pomicolă Buzău, județul Buzău	4.379	605	3.774
26.	Stațiunea de Cercetare și Producție Pomicolă Caransebeș, județul Caraș-Severin	542	492	50
27.	Stațiunea de Cercetare și Producție Pomicolă Cluj, județul Cluj	1.027	366	661
28.	Stațiunea de Cercetare și Producție Pomicolă Constanța, județul Constanța	1.105	710	395
29.	Stațiunea de Cercetare și Producție Pomicolă Dolj – Cârcea, județul Dolj	719	669	50
30.	Stațiunea de Cercetare și Producție Pomicolă Fălticeni, județul Suceava	763	504	259
31.	Stațiunea de Cercetare și Producție Pomicolă Geoagiu, județul Hunedoara	341	285	56
32.	Stațiunea de Cercetare și Producție Pomicolă Iași, județul Iași	1.190	978	212
33.	Stațiunea de Cercetare și Producție Pomicolă Mehedinți – Drobeta-Turnu Severin, județul Mehedinți	1.462	555	907
34.	Stațiunea de Cercetare și Producție Pomicolă Mureș – Târgu Mureș, județul Mureș	580	257	323
35.	Stațiunea de Cercetare și Producție Pomicolă Strejești, județul Olt	871	821	50
36.	Stațiunea de Cercetare și Producție Pomicolă Târgu Jiu, județul Gorj	1.291	897	394
37.	Stațiunea de Cercetare și Producție Pomicolă Satu Mare – Viile Satu Mare, județul Satu Mare	803	642	161
38.	Stațiunea de Cercetare și Producție Pomicolă Vâlcea – Râmnicu Vâlcea, județul Vâlcea	721	410	311

1	2	3	4	5
39.	Stațiunea de Cercetare și Producție Pomicolă Voinești, județul Dâmbovița	584	114	470
40.	Stațiunea de Cercetare și Producție Pomicolă Vrancea — Focșani, județul Vrancea	1.002	575	427
41.	Stațiunea de Cercetare și Producție Pomicolă Zalău, județul Sălaj	783	121	662
42.	Institutul de Cercetări pentru Viticultură și Vinificație Valea Călugărească, județul Prahova	839	622	217
43.	Stațiunea de Cercetare și Producție Vitivinicolă Blaj, județul Alba	1.141	895	246
44.	Stațiunea de Cercetare și Producție Vitivinicolă Bujoru — Târgu Bujor, județul Galați	759	700	59
45.	Stațiunea de Cercetare și Producție Vitivinicolă Drăgășani, județul Vâlcea	614	308	306
46.	Stațiunea de Cercetare și Producție Vitivinicolă Greaca, județul Giurgiu	1.240	400	840
47.	Stațiunea de Cercetare și Producție Vitivinicolă Iași, județul Iași	533	410	123
48.	Stațiunea de Cercetare și Producție Vitivinicolă Miniș — Ghioroc, județul Arad	935	435	500
49.	Stațiunea de Cercetare și Producție Vitivinicolă Murfatlar, județul Constanța	778	688	90
50.	Stațiunea de Cercetare și Producție Vitivinicolă Odobești, județul Vrancea	578	453	125
51.	Stațiunea de Cercetare și Producție Vitivinicolă Pietroasele, județul Buzău	674	512	162
52.	Stațiunea de Cercetare și Producție Vitivinicolă Ștefănești, județul Argeș	3.085	1.961	1.124
53.	Institutul de Cercetare și Producție a Cartofului Brașov, județul Brașov	1.590	1.390	200
54.	Stațiunea de Cercetare și Producție a Cartofului Miercurea-Ciuc, județul Harghita	1.081	108	973
55.	Stațiunea de Cercetare și Producție a Cartofului Mârșani, județul Dolj	1.714	1.220	494
56.	Stațiunea de Cercetare și Producție a Cartofului Târgu Secuiesc, județul Covasna	907	607	300
57.	Stațiunea de Cercetare și Producție a Cartofului Târgu Jiu, județul Gorj	561	383	178
58.	Stațiunea de Cercetare și Producție a Cartofului Tulcea, județul Tulcea	1.414	765	649
59.	Institutul de Cercetare și Producție pentru Industrializarea Sfeclei de Zahăr și a Substanțelor Dulci Fundulea, județul Călărași	248	248	0
60.	Stațiunea de Cercetare și Producție pentru Industrializarea Sfeclei de Zahăr și a Substanțelor Dulci Arad, județul Arad	667	610	57
61.	Stațiunea de Cercetare și Producție pentru Industrializarea Sfeclei de Zahăr și a Substanțelor Dulci Brașov, județul Brașov	108	108	0
62.	Stațiunea de Cercetare și Producție pentru Industrializarea Sfeclei de Zahăr și a Substanțelor Dulci Giurgiu, județul Giurgiu	504	329	175
63.	Stațiunea de Cercetare și Producție pentru Industrializarea Sfeclei de Zahăr și a Substanțelor Dulci Roman, județul Neamț	116	116	0
64.	Institutul de Cercetare și Producție pentru Cultura Pajiștilor Brașov, județul Brașov	500	400	100
65.	Stațiunea de Cercetare și Producție pentru Cultura Pajiștilor Jucu, județul Cluj	1.863	1.390	473
66.	Stațiunea de Cercetare și Producție pentru Cultura Pajiștilor Pitești, județul Argeș	807	490	317
67.	Stațiunea de Cercetare și Producție pentru Cultura Pajiștilor Timișoara, județul Timiș	812	712	100
68.	Institutul de Cercetare și Producție pentru Cultura Pajiștilor Vaslui, județul Vaslui	1.027	900	127
69.	Institutul de Cercetare și Producție pentru Creșterea Bovinelor Balotești, județul Ilfov	1.973	1.829	144
70.	Stațiunea de Cercetare și Producție pentru Creșterea Bovinelor Mureș — Arad, județul Arad	3.040	1.700	1.340
71.	Stațiunea de Cercetare și Producție pentru Creșterea Bovinelor Dancu, județul Iași	634	584	50
72.	Stațiunea de Cercetare și Producție pentru Creșterea Bovinelor Dulbanu, județul Buzău	732	682	50
73.	Stațiunea de Cercetare și Producție pentru Creșterea Bovinelor Mărgineni, județul Neamț	508	466	42
74.	Stațiunea de Cercetare și Producție pentru Creșterea Bovinelor Sighet — Sighetu Marmăției, județul Maramureș	760	710	50
75.	Stațiunea de Cercetare și Producție pentru Creșterea Bovinelor Târgu Mureș, județul Mureș	1.163	635	528
76.	Stațiunea de Cercetare și Producție pentru Creșterea Bubalinelor Șercaia, județul Brașov	592	542	50
77.	Institutul de Cercetare și Producție pentru Creșterea Ovinelor și Caprinelor Palas—Constanța, județul Constanța	705	605	100
78.	Stațiunea de Cercetare și Producție pentru Creșterea Ovinelor și Caprinelor Secuieni, județul Bacău	769	612	157
79.	Stațiunea de Cercetare și Producție pentru Creșterea Ovinelor Bîlciurești, județul Dâmbovița	818	725	93
80.	Stațiunea de Cercetare și Producție pentru Creșterea Ovinelor Caransebeș, județul Caraș-Severin	266	266	0

1	2	3	4	5
81.	Stațiunea de Cercetare și Producție pentru Creșterea Ovinelor Rușețu, județul Buzău	2.551	2.000	551
82.	Stațiunea de Cercetare și Producție pentru Creșterea Ovinelor și Caprinelor Reghin, județul Mureș	274	274	0
83.	Stațiunea de Cercetare și Producție pentru Creșterea Ovinelor Popăuți, comuna Răchiți, județul Botoșani	1.455	1.317	138
84.	Institutul de Cercetări pentru Pedologie și Agrochimie București	19	19	0
85.	Stațiunea Centrală de Cercetări pentru Combaterea Eroziunii Solului Perieni, județul Vaslui	1.442	819	623
86.	Stațiunea Centrală de Cercetări pentru Ameliorarea Solurilor Sărăturate Brăila, județul Brăila	4.519	3.011	1.508
87.	Stațiunea Centrală de Cercetări pentru Cultura Plantelor pe Nisipuri Dăbuleni, județul Dolj	3.000	2.170	830
88.	Institutul de Cercetări și Inginerie Tehnologică pentru Irigații și Drenaje Băneasa—Giurgiu, județul Giurgiu	3.559	3.000	559
89.	Institutul de Biologie și Nutriție Animală Balotești, județul Ilfov	260	260	0
90.	Centrul de Cercetări pentru Protecția Plantelor București	32	32	0
91.	Centrul de Cercetare, Proiectare pentru Piscicultură, Pescuit și Industrializarea Peștelui Galați, județul Galați	441	407	34
92.	Stațiunea de Cercetare pentru Piscicultură Nucet, județul Dâmbovița	168	147	21
93.	Banca de Resurse Genetice Vegetale Suceava, județul Suceava	6	6	0
94.	Societatea Comercială de Cercetare-Dezvoltare Rurală Cristian — Sibiu, județul Sibiu	1.476	1.300	176
95.	Stațiunea de Cercetare Montană Hălchiu—Brașov, județul Brașov	105	105	0
96.	Institutul de Cercetare-Dezvoltare pentru Industrializarea și Marketingul Produselor Horticole — HORTING București	15	15	0
TOTAL:		114.919	84.581	30.338

ANEXA Nr. 2

SUPRAFEȚELE DE TEREN

din domeniul public al statului, aflate în administrarea unităților de învățământ cu profil agricol

Nr. crt.	Denumirea unității de învățământ	Suprafața totală a terenului (ha)
Județul Alba		
1.	Grupul școlar agricol Aiud	0,55
2.	Grupul școlar agricol Blaj	2,44
3.	Grupul școlar agricol Ciumbrud	12,93
Județul Arad		
4.	Liceul horticol Miniș	6,00
5.	Liceul agricol Gurahonț	5,00
Județul Argeș		
6.	Grupul școlar agricol Curtea de Argeș	41,00
7.	Grupul școlar agricol Mărcineni	0,26
8.	Grupul școlar agricol Costești	1,36
Județul Bacău		
9.	Grupul școlar agricol Hemeiuș	0,78
10.	Grupul școlar agricol Sascut	1,91
Județul Bihor		
11.	Grupul școlar agricol Salonta	130,00
12.	Grupul școlar agricol Valea lui Mihai	4,00
13.	Grupul școlar agricol Marghita, Tăuteu	13,00
14.	Grupul școlar agricol Cadea	13,00
Județul Bistrița-Năsăud		
15.	Grupul școlar agricol Bistrița	26,00
16.	Grupul școlar agricol Beclean	12,00
Județul Botoșani		
17.	Grupul școlar agricol Botoșani	3,00
18.	Grupul școlar agricol Șendriceni	23,00

Nr. crt.	Denumirea unității de învățământ	Suprafața totală a terenului (ha)
Județul Brăila		
19.	Grupul școlar agricol Brăila	49,00
20.	Grupul școlar agricol Ianca	4,50
Județul Buzău		
21.	Grupul școlar agricol Buzău	2,19
22.	Grupul școlar agricol Beceni	9,26
23.	Grupul școlar agricol Râmnicu Sărat	27,00
24.	Grupul școlar agricol Smeeni	1,27
Județul Caraș-Severin		
25.	Grupul școlar agricol Oravița	2,00
Județul Călărași		
26.	Grupul școlar agricol Călărași	3,87
27.	Grupul școlar agricol Fundulea	0,35
28.	Grupul școlar agricol Dragalina	11,67
29.	Stațiunea didactică experimentală Belciugatele	1.563,00
Județul Cluj		
30.	Grupul școlar agricol Cluj-Napoca	0,70
31.	Grupul școlar agricol Turda	1,04
32.	Universitatea de Științe Agricole și de Medicină Veterinară din Cluj-Napoca	397,00
Județul Constanța		
33.	Grupul școlar agricol Palas—Constanța	13,00
34.	Grupul școlar agricol Poarta Albă	44,00
35.	Grupul școlar agricol Castelu	10,00
36.	Grupul școlar agricol Hârșova	6,00
Județul Dâmbovița		
37.	Grupul școlar agricol Găești	12,00
38.	Grupul școlar agricol Titu	9,72
39.	Grupul școlar agricol Voinești	11,73
40.	Grupul școlar agricol Nucet	24,00
41.	Grupul școlar agricol Tărtășești	3,00
42.	Liceul teoretic Băleni	4,88
Județul Dolj		
43.	Liceul agricol Calafat	44,00
44.	Grupul școlar agricol Șegarcea	10,00
45.	Liceul agricol Malu Mare	18,00
46.	Liceul agricol Călărași	3,00
47.	Grupul școlar agricol Filiași	6,00
Județul Galați		
48.	Grupul școlar de industrie alimentară Galați	1,65
49.	Grupul școlar agricol Tecuci	12,48
50.	Liceul agricol Galați	1,10
51.	Grupul școlar agricol Cudalbi	6,90
Județul Giurgiu		
52.	Grupul școlar agricol Călugăreni	2,20
Județul Gorj		
53.	Grupul școlar agricol Bârsești—Târgu Jiu	7,10
Județul Harghita		
54.	Liceul agricol Odorheiu Secuiesc	5,65
55.	Liceul agricol Gheorgheni	0,30
56.	Liceul agricol Sânmartin	1,94
Județul Hunedoara		
57.	Liceul agricol Geoagiu	25,00
Județul Ialomița		
58.	Grupul școlar agricol Armășești	18,00
59.	Grupul școlar agricol Fierbinți	2,00

Nr. crt.	Denumirea unității de învățământ	Suprafața totală a terenului (ha)
Județul Iași		
60.	Grupul școlar agricol Iași	10,00
61.	Grupul școlar agricol Podu Iloaiei	24,00
62.	Grupul școlar agricol Holboca	11,00
63.	Grupul școlar agricol Miroslava	104,00
64.	Universitatea Agronomică și de Medicină Veterinară „Ion Ionescu de la Brad“ din Iași	411,00
Județul Mehedinți		
65.	Grupul școlar agricol Halânga	18,00
66.	Grupul școlar agricol Șimian	1,00
Județul Mureș		
67.	Grupul școlar agricol Târgu Mureș	28,00
68.	Grupul școlar agricol Reghin	3,00
69.	Grupul școlar agricol Dumbrăvioara	14,00
Județul Neamț		
70.	Grupul școlar agricol Roman	5,40
71.	Grupul școlar agricol Târgu-Neamț	13,20
72.	Grupul școlar agricol Horia	38,04
Județul Olt		
73.	Grupul școlar agricol Slatina	215,00
74.	Grupul școlar agricol Caracal	10,20
75.	Grupul școlar agricol Balș	1,86
76.	Grupul școlar agricol Scornicești	30,75
77.	Grupul școlar agricol Corabia	4,89
Județul Prahova		
78.	Grupul școlar agricol Mizil	28,00
79.	Grupul școlar agricol Valea Călugărească	7,00
80.	Grupul școlar agricol Bărcănești	12,00
Județul Satu Mare		
81.	Liceul agroindustrial Carei	0,49
82.	Liceul agroindustrial Negrești-Oaș	5,46
83.	Liceul agroindustrial Livada	8,00
Județul Sălaj		
84.	Grupul școlar agricol Șimleu Silvaniei	56,00
85.	Grupul școlar agricol Ileanda	1,88
86.	Grupul școlar agricol Nușfalău	5,89
Județul Sibiu		
87.	Grupul școlar agricol Sibiu	52,00
88.	Grupul școlar agricol Dumbrăveni	53,00
89.	Grupul școlar agricol Târnava	6,00
Județul Suceava		
90.	Grupul școlar agricol Fălticeni	5,70
91.	Grupul școlar agricol Rădăuți	12,00
92.	Grupul școlar agricol Dorna Candrenilor	21,00
Județul Teleorman		
93.	Grupul școlar agricol Alexandria	45,00
94.	Grupul școlar agricol Turnu Măgurele	10,00
95.	Grupul școlar agricol Roșiori de Vede	1,29
96.	Grupul școlar agricol Drăgănești-Vlașca	1,09
Județul Timiș		
97.	Grupul școlar agricol Lugoj	23,74
98.	Grupul școlar agricol Ciacova	18,13
99.	Grupul școlar agricol Timișoara	10,00
100.	Grupul școlar agricol Biled	11,56
101.	Grupul școlar agricol Sănnicolau Mare	3,50
102.	Grupul școlar agricol Jimbolia	5,00
103.	Grupul școlar agricol „Ștefan Odobleja“ Lugoj	0,65
104.	Universitatea de Științe Agricole și de Medicină Veterinară a Banatului din Timișoara	1.633,77

Nr. crt.	Denumirea unității de învățământ	Suprafața totală a terenului (ha)
Județul Tulcea		
105.	Grupul școlar agricol Tulcea	10,00
106.	Grupul școlar agricol Topolog	10,00
Județul Vaslui		
107.	Liceul agricol Huși	11,90
108.	Liceul agricol Puiești	7,86
109.	Grupul școlar agricol Negrești	4,50
110.	Grupul școlar agricol Murgeni	3,88
111.	Liceul agricol Zorleni	11,25
Județul Vâlcea		
112.	Grupul școlar agricol Drăgășani	13,35
113.	Grupul școlar agricol Bălcești	2,86
Județul Vrancea		
114.	Grupul școlar agricol Focșani	1,81
115.	Grupul școlar agricol Odobești	5,37
116.	Grupul școlar agricol Adjud	1,51
Județul Ilfov		
117.	Grupul școlar agricol Brănești	20,44
118.	Grupul școlar agricol Dragomirești-Vale	33,00
Municipiul București		
119.	Grupul școlar agricol Băneasa, București	1,03
120.	Universitatea de Științe Agronomice și Medicină Veterinară din București	217,04
TOTAL:		6.010,02

GUVERNUL ROMÂNIEI

HOTĂRÂRE

privind organizarea și funcționarea Institutului de Cadastru și Organizarea Teritoriului Agricol

În temeiul prevederilor art. 69 alin. 3 din Legea cadastrului și a publicității imobiliare nr. 7/1996,

Guvernul României h o t ă r ă ș t e :

Art. 1. — (1) Institutul de Cadastru și Organizarea Teritoriului Agricol se organizează ca instituție publică cu personalitate juridică în subordinea Ministerului Agriculturii și Alimentației, finanțat din venituri extrabugetare.

(2) Institutul de Cadastru și Organizarea Teritoriului Agricol își desfășoară activitatea în conformitate cu reglementările legale în vigoare, precum și cu statutul prevăzut în anexa nr. 2.

(3) Institutul de Cadastru și Organizarea Teritoriului Agricol are sediul în municipiul București, Bd Expoziției nr. 1 A, sectorul 1.

Art. 2. — (1) Structura organizatorică a Institutului de Cadastru și Organizarea Teritoriului Agricol este prevăzută în anexa nr. 1.

(2) Numărul maxim de posturi al Institutului de Cadastru și Organizarea Teritoriului Agricol este de 500.

(3) Conducerea Institutului de Cadastru și Organizarea Teritoriului Agricol este asigurată de directorul general.

Art. 3. — Institutul de Cadastru și Organizarea Teritoriului Agricol realizează lucrări de cadastru agricol cu respectarea normelor tehnice elaborate de Oficiul Național

de Cadastru, Geodezie și Cartografie, de Ministerul Agriculturii și Alimentației și a datelor de bază din Cadastrul general, potrivit legii, lucrări de organizarea teritoriului exploatațiilor agricole, de dezvoltare a spațiului rural, lucrări de cercetare în domeniul său de activitate, precum și proiecte de parcelare și punere în posesie a persoanelor fizice și juridice, potrivit Legii fondului funciar nr. 18/1991, republicată, cu modificările ulterioare.

Art. 4. — Institutul de Cadastru și Organizarea Teritoriului Agricol are următoarele atribuții principale:

a) execută lucrări geodezice, de aerofotografiere și tele-detectie pentru nevoile proprii;

b) execută proiecte și lucrări de fotogrammetrie analogică și digitală, în vederea întocmirii planurilor topografice și cadastrale la diverse scări, pentru nevoile proprii;

c) realizează lucrări de proiectare și execuție pentru cartografie și editare;

d) întocmește lucrări de introducere și întreținere a cadastrului agricol;

e) execută lucrări de prelucrare automată a datelor cadastrale și de implementare a Sistemului informațional al teritoriului agricol;

f) execută proiecte și studii pedologice, lucrări de cadastru calitativ și de bonitare a terenurilor agricole până la nivel de parcelă;

g) realizează lucrări de amplasare și dimensionare optimă a unităților teritoriale de bază: masive, ferme, sole, parcele, drumuri de exploatare, în concordanță cu prevederile zonării producției agricole;

h) întocmește studii și proiecte privind corelarea sistemelor de organizare a teritoriului cu lucrările de îmbunătățiri funciare: irigații, desecări, combaterea eroziunii solului;

i) întocmește proiecte privind structurile optime ale exploatațiilor agricole în condițiile diversificării formelor de proprietate;

j) execută studii și proiecte pentru valorificarea resurselor funciare și de ameliorare a terenurilor degradate;

k) efectuează lucrări de proiectare în scopul amenajării, organizării și exploatații pajștilor;

l) execută lucrări de cercetare în domeniile: cadastru agricol, geodezie, fotogrammetrie, organizarea teritoriului agricol, folosirea rațională a fondului funciar și cartografie;

m) asigură și execută lucrări de service și etalonare la aparatura geotopofotogrammetrică;

n) participă la licitații publice, naționale și internaționale, pentru lucrări și servicii în domeniul său de activitate;

o) organizează fondul propriu de date geodezice, cartografice, cadastrale și de organizarea teritoriului agricol;

p) efectuează operațiuni de comerț exterior, precum și prestări de servicii pentru persoane fizice sau juridice străine, în domeniul său de activitate;

q) realizează acțiuni de cooperare cu organe și organizații străine, organizează manifestări științifice interne și participă la manifestări științifice interne și internaționale în domeniul său de activitate;

r) organizează activități de instruire și specializare a personalului în domeniul specific de activitate.

Art. 5. — Salarizarea personalului Institutului de Cadastru și Organizarea Teritoriului Agricol se face conform prevederilor Ordonanței Guvernului nr. 14/1998 privind utilizarea veniturilor realizate de instituțiile publice finanțate integral din venituri extrabugetare, astfel cum a fost aprobată și modificată prin Legea nr. 27/1999.

Art. 6. — Sumele necesare pentru acoperirea cheltuielilor de funcționare a Institutului de Cadastru și Organizarea

Teritoriului Agricol se vor asigura din venituri proprii realizate din contracte comerciale, precum și din alte activități specifice.

Art. 7. — Activul și pasivul Institutului de Geodezie, Fotogrammetrie, Cartografie și Organizarea Teritoriului, stabilite pe baza situației patrimoniului la data de 30 iunie 1999, se preiau de către Institutul de Cadastru și Organizarea Teritoriului Agricol pe bază de protocol încheiat în termen de 60 de zile de la data intrării în vigoare a prezentei hotărâri.

Art. 8. — La data intrării în vigoare a prezentei hotărâri Institutul de Cadastru și Organizarea Teritoriului Agricol preia toate drepturile, este ținut de toate obligațiile și se substituie în toate litigiile în curs ale Institutului de Geodezie, Fotogrammetrie, Cartografie și Organizarea Teritoriului.

Art. 9. — Statutul personalului Institutului de Cadastru și Organizarea Teritoriului Agricol este prevăzut în anexa nr. 2.

Art. 10. — Personalul Institutului de Cadastru și Organizarea Teritoriului Agricol se preia prin transfer de la Institutul de Geodezie, Fotogrammetrie, Cartografie și Organizarea Teritoriului și își păstrează drepturile salariale avute la data transferului până la negocierea, în termen de 90 de zile de la data intrării în vigoare a prezentei hotărâri, a noilor salarii în conformitate cu prevederile art. 5.

Art. 11. — (1) În calitatea sa de autoritate ierarhică a Institutului de Cadastru și Organizarea Teritoriului Agricol, Ministerul Agriculturii și Alimentației are sarcina coordonării activității tehnice a acestuia, controlând modul în care sunt respectate instrucțiunile și normele tehnice privind execuția lucrărilor geodezice, topografice, fotogrammetrice, cartografice în domeniul agriculturii, introducerea și întreținerea cadastrului agricol, proiectarea și aplicarea în teren a organizării teritoriului agricol.

(2) Ministerul Agriculturii și Alimentației, în calitate de ordonator principal de credite, îndeplinește atribuțiile prevăzute la art. 34 din Legea nr. 72/1996 privind finanțele publice, asigurând fondurile necesare prin buget pe bază de contracte pentru activitatea de cadastru agricol și organizarea teritoriului agricol.

(3) Ministerul Agriculturii și Alimentației coordonează și inventariază activitatea de patrimoniu a Institutului de Cadastru și Organizarea Teritoriului Agricol.

Art. 12. — Anexele nr. 1 și 2 fac parte integrantă din prezenta hotărâre.

PRIM-MINISTRU
RADU VASILE

Contrasemnează:

p. Ministrul agriculturii și alimentației,
Ștefan Pete,
secretar de stat

Ministrul finanțelor,
Decebal Traian Remeș

Ministrul muncii și protecției sociale,
Alexandru Athanasiu

STRUCTURA ORGANIZATORICĂ
a Institutului de Cadastru și Organizarea Teritoriului Agricol

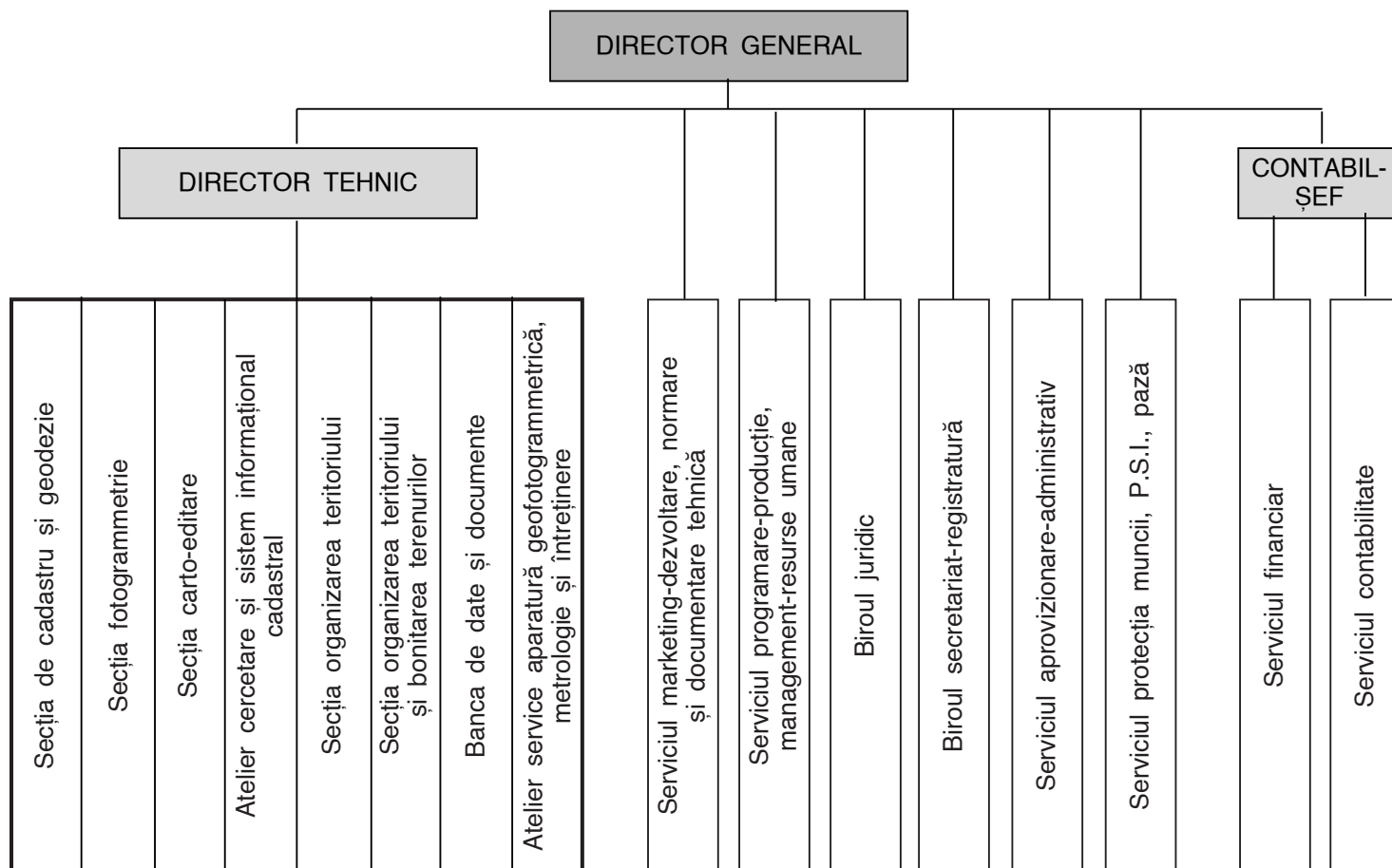

ANEXA Nr. 2

STATUTUL

personalului Institutului de Cadastru și Organizarea Teritoriului Agricol

Art. 1. — Profesiunea de specialist în cadastru agricol și organizarea teritoriului agricol se exercită de persoane cu studii superioare sau medii, în următoarele domenii: geodezie, cadastru, organizarea teritoriului, agronomie, îmbunătățiri funciare, pedologie, economie agrară.

Art. 2. — Specialiștii în cadastru agricol și organizarea teritoriului agricol proiectează și execută lucrări originale de aerofotografiere a terenului la diverse scări, triangulație, reperaj și descifrare fotogrammetrică, nivelment geometric și trigonometric, exploatarea fotogrammetrică, teledetecție, editarea și multiplicarea planurilor, introducerea și întreținerea cadastrului, executarea proiectelor de organizarea teritoriului exploatațiilor agricole, studii pedologice, de cadastru calitativ, precum și proiectarea, utilizarea și ținerea la zi a băncilor de date aferente.

Art. 3. — Sarcina personalului din domeniul cadastrului agricol și organizării teritoriului agricol este întocmirea următoarelor documente originale: planuri topografice și cadastrale la diferite scări; registrul de cadastru al parcelelor; indexul alfabetic al proprietarilor; registrul cadastral al proprietarilor; fișa centralizatoare pe proprietari și categorii de folosință; proiecte de organizare a teritoriului; studii de

pedologie necesare părții economice a cadastrului și stabilirii categoriilor de folosință a terenurilor, măsurilor și lucrărilor agropedoameliorative.

Art. 4. — Încadrarea și salarizarea personalului se fac în condițiile și pe funcțiile prevăzute de reglementările legale în vigoare.

Art. 5. — Specialiștii care își desfășoară activitatea pe teren vor beneficia de diurnă, cheltuieli de deplasare, echipament de lucru și de protecție conform reglementărilor în vigoare.

Art. 6. — Specialiștii în cadastru agricol și organizarea teritoriului agricol sunt obligați să respecte clauzele contractuale privind desfășurarea activității în unitate, regulamentul de organizare și funcționare, regulamentul de ordine interioară.

Art. 7. — Specialiștii în cadastru agricol și organizarea teritoriului agricol sunt obligați să respecte instrucțiunile tehnice, normele și normativele în vigoare, precum și îndeplinirea sarcinilor de serviciu la termen și în condiții de calitate.

Art. 8. — Specialiștii în cadastru agricol și organizarea teritoriului agricol au obligația de a-și perfecționa permanent

cunoștințele în domeniul tehnicii de calcul, de a gestiona și transmite datele, în scopul utilizării corecte a echipamentelor din dotare.

Art. 9. — Specialiștii în cadastru agricol și organizarea teritoriului agricol, folosind zilnic date și documente grafice cu caracter secret sau secret de serviciu, au obligația de a le păstra și manipula în condiții de siguranță deplină, pe teren și la birou, conform reglementărilor legale în vigoare.

Art. 10. — Specialiștii în cadastru agricol și organizarea teritoriului au obligația de a respecta normele de protecție a muncii și P.S.I., precum și instrucțiunile proprii de aplicare atât în activitatea de birou, cât și de teren.

Art. 11. — Specialiștii în cadastru agricol și organizarea teritoriului agricol trebuie să respecte și să promoveze principiile de etică și deontologie profesională, universal recunoscute în domeniul de specialitate.

Art. 12. — Pentru nerespectarea îndatoririlor prevăzute în prezentul statut personalul din domeniul cadastrului agricol și organizării teritoriului agricol răspunde, potrivit legii, disciplinar, administrativ, civil sau penal, după caz.

Art. 13. — Specialiștii în cadastru agricol și organizarea teritoriului agricol au dreptul de a reprezenta unitatea în relațiile cu organele locale și cu fiecare proprietar de teren, în limitele și cu competențele delegate de conducerea instituției.

GUVERNUL ROMÂNIEI

HOTĂRÂRE

pentru revocarea și numirea unor membri în Consiliul director al Fondului Român de Dezvoltare Socială

În temeiul art. 9 alin. (2) și al art. 10 alin. (2) din Legea nr. 129/1998 privind înființarea, organizarea și funcționarea Fondului Român de Dezvoltare Socială,

Guvernul României h o t ă r ă ș t e :

Art. 1. — Se revocă din Consiliul director al Fondului Român de Dezvoltare Socială doamna Jeni Ioniță.

Art. 2. — Se numește în Consiliul director al Fondului Român de Dezvoltare Socială doamna Adriana Iftime.

PRIM-MINISTRU
RADU VASILE

Contrasemnează:

Secretarul general al Guvernului,
Radu Stroe

București, 7 iulie 1999.
Nr. 537.

GUVERNUL ROMÂNIEI

HOTĂRÂRE

privind condițiile de emiteră a acordului de utilizare și consum al gazelor naturale

În temeiul art. 107 alin. (1) din Constituția României,

Guvernul României h o t ă r ă ș t e :

Art. 1. — Consumul și utilizarea gazelor naturale se pot efectua cu acordul scris al societăților de distribuție a gazelor naturale și în baza unui contract de furnizare.

Art. 2. — Pentru noi consumuri de gaze naturale realizate prin racordarea la rețelele de distribuție și transport, pentru montarea de noi aparate de utilizare la obiectivele existente, precum și pentru alte soluții tehnice trebuie să se obțină acordul scris al distribuitorului de gaze naturale atât de către utilizatorii existenți, cât și de către cei viitori.

Art. 3. — (1) Emiterea acordurilor de utilizare a gazelor naturale se va face la solicitarea consumatorilor, persoane

fizice și juridice, a consiliilor locale în cazul noilor distribuții și va fi determinată de condițiile tehnice existente, de eficiența economică a activității de distribuție, precum și de posibilitatea societăților de distribuție de a asigura cantitățile de gaze solicitate.

(2) În situațiile în care acordul de utilizare a gazelor naturale implică extinderea sau modificarea sistemului de transport, acesta va fi emis numai după obținerea avizului transportatorului, la solicitarea distribuitorului.

Art. 4. — Acordul de utilizare a gazelor naturale se emite în termen de 30 de zile de la depunerea

documentației tehnice complete de către solicitant și are o valabilitate de 12 luni de la data emiterii.

Art. 5. — Conținutul-cadru al documentațiilor tehnice elaborate în scopul solicitării emiterii acordului de utilizare a gazelor naturale este prevăzut în anexa care face parte integrantă din prezenta hotărâre.

Art. 6. — Prevederile Hotărârii Guvernului nr. 429/1991 privind modul de aprobare a extinderii consumului de gaze naturale la gospodăriile populației, publicată în Monitorul Oficial al României, Partea I, nr. 151 din 2 iulie 1992, ale Hotărârii Guvernului nr. 138/1992 privind avizarea și

aprobarea dezvoltării rețelelor de alimentare cu gaze naturale, publicată în Monitorul Oficial al României, Partea I, nr. 58 din 3 aprilie 1992, ale Hotărârii Guvernului nr. 623/1993 privind organizarea activității de avizare a utilizării combustibililor și energiei, publicată în Monitorul Oficial al României, Partea I, nr. 288 din 10 decembrie 1993, și ale Ordinului ministrului industriilor nr. 1.532/1994 pentru aprobarea Instrucțiunilor metodologice privind întocmirea documentațiilor tehnico-economice justificative necesare emiterii acordului energetic, publicat în Monitorul Oficial al României, Partea I, nr. 214 din 15 august 1994, se abrogă.

PRIM-MINISTRU
RADU VASILE

Contrasemnează:

p. Ministrul industriei și comerțului,
Nicolae Stăiculescu,
secretar de stat

p. Ministrul finanțelor,
Gheorghe Banu,
secretar de stat

București, 7 iulie 1999.
Nr. 538.

ANEXĂ

CONȚINUTUL-CADRU

al documentațiilor tehnice elaborate în scopul emiterii acordului de utilizare a gazelor naturale

1. Pentru populație, în distribuții existente, emiteria acordului va avea la bază cererea solicitantului, care va cuprinde:
 - numărul receptorilor;
 - debitul instalat aferent;
 - destinația consumului.
2. Pentru agenți economici, obiective social-culturale, instituții etc., în distribuții existente și în afara lor, documentația va cuprinde:
 - date pentru identificarea solicitantului;
 - date generale despre obiectiv;
 - memoriu explicativ privind profilul obiectivului și situația energetică existentă;
 - breviarul de calcul pentru determinarea consumului orar și anual de gaze naturale;
 - plan de situație cu amplasamentul obiectivului.
3. Pentru distribuții noi studiul tehnico-economic va cuprinde:
 - a) pentru consumatori casnici:
 - numărul consumatorilor;
 - numărul receptorilor;
 - destinația consumului;
 - debitul orar;
 - consumul anual estimat;
 - b) pentru agenți economici, obiective social-culturale, instituții etc.:
 - date generale despre fiecare obiectiv;
 - numărul receptorilor, destinația consumului pentru fiecare obiectiv;
 - breviar de calcul pentru determinarea consumului orar și anual de gaze naturale;
 - plan de situație.

GUVERNUL ROMÂNIEI

HOTĂRÂRE

pentru modificarea anexei nr. 1 la Hotărârea Guvernului nr. 517/1994 privind taxa de înscriere și de abonament pentru serviciul public de televiziune

În temeiul art. 44 alin. 4 din Legea nr. 41/1994 privind organizarea și funcționarea Societății Române de Radiodifuziune și a Societății Române de Televiziune, cu modificările ulterioare,

Guvernul României h o t ă r ă ș t e :

Art. I. — Anexa nr. 1 la Hotărârea Guvernului nr. 517/1994 privind taxa de înscriere și de abonament pentru serviciul public de televiziune, publicată în Monitorul Oficial al României, Partea I, nr. 271 din

26 septembrie 1994, astfel cum a fost modificată prin Hotărârea Guvernului nr. 876/1998, se modifică și se înlocuiește cu anexa care face parte integrantă din prezenta hotărâre.

Art. II. — Prezenta hotărâre nu afectează abonații care întregul an taxele prevăzute în Hotărârea Guvernului până la data de 30 iulie 1999 vor achita anticipat pe nr. 876/1998.

PRIM-MINISTRU
RADU VASILE

Contrasemnează:

Ministrul finanțelor,
Decebal Traian Remeș

Președintele Consiliului de administrație
al Societății Române de Televiziune,
Cristian Valeriu Hadji-Culea

București, 8 iulie 1999.
Nr. 542.

ANEXĂ

LISTA

cuprinzând taxele de abonament lunar pentru receptoarele de televiziune

Nr. crt.	Denumirea categoriilor de abonați	Taxa de abonament lunar (lei)
1.	Pentru o familie	20.000
2.	Agenți economici care vând receptoare de televiziune (pentru fiecare punct de vânzare)	224.000
3.	Agenți economici care repară receptoare de televiziune (pentru fiecare punct de reparații)	112.000
4.	Agenți economici care assemblează receptoare de televiziune (pentru fiecare unitate)	1.158.000
5.	Instituții publice, școli, spitale, centre cultural-artistice, unități militare (pentru fiecare aparat)	20.000
6.	Agenți economici și alte persoane juridice cu sediul în România (pentru fiecare aparat)	76.000
7.	Unități hoteliere, moteluri, cabane sau pensiuni, unități de alimentație publică, restaurante, baruri și altele asemenea (pentru fiecare aparat) Pentru unitățile cu activitate sezonieră taxa se percepe numai pentru perioada de funcționare.	34.000
8.	Aziluri de bătrâni, creșe, grădinițe și cămine de copii, misiuni diplomatice străine și membrii lor (pe bază de reciprocitate stabilită prin convenții)	Scutite
	Salariații și pensionarii Societății Române de Televiziune și ai Societății Române de Radiodifuziune, precum și alte categorii prevăzute de lege	
9.	Taxa de înscriere a abonaților va fi egală cu valoarea abonamentului pe o lună, în funcție de statutul acestora, prevăzut la pct. 1–7.	

GUVERNUL ROMÂNIEI

HOTĂRÂRE

**pentru prelungirea termenului de intrare în vigoare
a contractului dintre Fondul Proprietății de Stat și Bell
Helicopter Textron referitor la vânzarea-cumpărarea de acțiuni
la Societatea Comercială „I.A.R.” — S.A. Ghimbav — Brașov**

Guvernul României h o t ă r ă ș t e :

Articol unic. — Se aprobă prelungirea termenului de intrare în vigoare a contractului de vânzare-cumpărare de acțiuni dintre Fondul Proprietății de Stat și Bell Helicopter Textron privind acțiunile deținute la Societatea Comercială „I.A.R.” — S.A. Ghimbav — Brașov până la data de 30 august 1999. Simultan Fondul Proprietății de Stat va iniția negocieri și cu alți investitori pentru a realiza tranzacția în termenul mai sus stabilit.

PRIM-MINISTRU
RADU VASILE

Contrasemnează:

p. Ministru de stat,
ministrul apărării naționale,
Constantin Degeratu,
secretar de stat
Ministrul finanțelor,
Decebal Traian Remeș

București, 8 iulie 1999.
Nr. 543.

GUVERNUL ROMÂNIEI

HOTĂRÂRE

privind finanțarea unităților sanitare din subordinea Ministerului Sănătății

În temeiul art. 107 alin. (1) și (2) din Constituția României,

Guvernul României h o t ă r ă ș t e :

Art. 1. — Finanțarea unităților sanitare din subordinea Ministerului Sănătății se asigură de la bugetul de stat, bugetul asigurărilor sociale de sănătate, Fondul special pentru sănătate și din alte venituri, potrivit anexei care face parte integrantă din prezenta hotărâre.

Art. 2. — (1) Activitatea financiară a unităților sanitare se desfășoară pe baza bugetului de venituri și cheltuieli, aprobat în conformitate cu dispozițiile legale în vigoare, astfel:

a) ministrul sănătății, ca ordonator principal de credite, aprobă bugetele de venituri și cheltuieli ale ordonatorilor secundari de credite, precum și pe cele ale unităților direct subordonate;

b) conducătorii direcțiilor de sănătate publică, care îndeplinesc atribuțiile ordonatorilor secundari de credite, aprobă bugetul de venituri și cheltuieli al unităților sanitare teritoriale, indiferent de sursa de finanțare, ai căror conducători sunt ordonatori terțieri de credite.

Bugetele de venituri și cheltuieli prezentate pentru aprobare vor cuprinde și lista de investiții întocmită conform normelor metodologice pentru finanțarea investițiilor publice, care constituie document de aprobare pentru finanțare;

c) conducătorii unităților sanitare sunt ordonatori terțieri de credite și utilizează sumele aprobate prin bugetul de venituri și cheltuieli, în condițiile legii.

(2) Ministerul Sănătății întocmește, pe baza raportărilor prezentate de direcțiile de sănătate publică, darea de seamă contabilă trimestrială și anuală privind execuția veniturilor și cheltuielilor bugetare, Fondul special de sănătate și mijloacele extrabugetare.

Art. 3. — (1) Activitățile medicale finanțate potrivit dispozițiilor legale în vigoare de la bugetul de stat și, după caz, din Fondul special pentru sănătate sunt următoarele:

a) programe naționale de sănătate;
b) investiții legate de construirea unor unități sanitare și achiziționarea de aparatură medicală de mare performanță;
c) activitatea de diagnostic, curativă și de reabilitare de importanță națională, pentru recuperarea capacității de muncă.

(2) De la bugetul de stat se pot aloca fonduri pentru activitatea de învățământ și de cercetare din cadrul spitalelor cu secții clinice, care sunt finanțate prin sistemul asigurărilor sociale de sănătate.

(3) Institutele medicale sau alte unități sanitare cu activitate de cercetare și de învățământ, desemnate de

Ministerul Sănătății, pot coordona și finanța programe naționale de sănătate.

Art. 4. — Unitățile sanitare finanțate din bugetul asigurărilor sociale de sănătate, care desfășoară activități cuprinse în programele naționale de sănătate sau care se dotează cu aparatură de înaltă performanță prevăzută la art. 46 alin. (2) din Legea asigurărilor sociale de sănătate nr. 145/1997, cu modificările și completările ulterioare, pot primi transferuri cu această destinație de la bugetul de stat.

Art. 5. — Spitalele de psihiatrie pentru bolnavi cronici, adulți și copii, spitalele și sanatoriile cu profil TBC, pneumoftiziologie, unitățile balneare pentru recuperare copii și unitățile pentru recuperare copii, spitalele de boli infecto-contagioase, Centrul de Patologie Neuromusculară „Dr. Radu Horia” din Vâlcele și Centrul de Medicină Socială „Cristiana” se finanțează de către Ministerul

Sănătății de la capitolele „Cheltuieli de personal”, „Cheltuieli materiale” și „Cheltuieli de capital” și, în completare, din fonduri alocate de către casele de asigurări de sănătate pentru servicii medicale furnizate, până la 30 septembrie 1999, urmând ca după această dată să fie finanțate din bugetul asigurărilor sociale de sănătate și, respectiv, din sumele alocate de la bugetul de stat prin bugetul Ministerului Sănătății, de la titlul „Transferuri”, pentru finanțarea programelor naționale de sănătate care se realizează prin aceste unități.

Art. 6. — La data intrării în vigoare a prezentei hotărâri se abrogă art. 1 alin. (1), art. 2–5, art. 7, art. 8 și anexele nr. 1 și 2 la Hotărârea Guvernului nr. 443/1998 privind reorganizarea și finanțarea unor unități sanitare, publicată în Monitorul Oficial al României, Partea I, nr. 290 din 7 august 1998, cu modificările și completările ulterioare.

PRIM-MINISTRU
RADU VASILE

Contrasemnează:

Ministrul sănătății,
Hajdú Gábor

Ministrul finanțelor,
Decebal Traian Remeș

București, 8 iulie 1999.
Nr. 546.

ANEXĂ

I. Unități sanitare finanțate integral de la bugetul de stat și, după caz, din Fondul special pentru sănătate:

1. Direcții de sănătate publică
2. Institute și centre de sănătate publică
3. Institutul de Management al Serviciilor de Sănătate din București
4. Academia de Științe Medicale București
5. Oficiul Central de Stocare din București
6. Centrul de Calcul, Documentare Medicală și Statistică Sanitară din București
7. Institutul Național de Hematologie Transfuzională din București și rețeaua de transfuziologie
8. Institutul de Medicină Legală „Prof. Dr. Mina Minovici” din București și rețeaua de medicină legală
9. Centrul pentru Controlul de Stat al Produselor Biologice de Uz Uman din București
10. Institutul Național de Medicină Sportivă din București*)
11. Creșe
12. Sanatoriul de Boli Profesionale din Avrig, secțiile și cabinetele de medicina muncii (boli profesionale)
13. Leprozeria din Tichilești.

II. Unități sanitare finanțate integral din venituri extrabugetare din sistemul de asigurări sociale de sănătate:

1. Cabinete de asistență medicală primară
2. Unități de asistență medicală ambulatorie de specialitate
3. Centre de sănătate

*) Înregistrează în cont sume de mandat fondurile primite și utilizate pentru susținătoarele de efort necesare sportivilor.

4. Spitale
5. Sanatorii de recuperare și balneare
6. Servicii de ambulanță, inclusiv Stația Centrală de Salvare.

III. Unități sanitare cu activitate de cercetare și de învățământ sau care coordonează programe de sănătate și se finanțează din venituri extrabugetare prin sistemul de asigurări sociale de sănătate și din transferuri la bugetul de stat:

1. Institutul Oncologic din București
2. Institutul Oncologic „Prof. Dr. I. Chiricuță” din Cluj-Napoca
3. Institutul Național de Gerontologie și Geriatrie „Ana Aslan” din București
4. Institutul de Pneumoftiziologie „Prof. Dr. Marius Nasta” din București
5. Institutul pentru Ocrotirea Mamei și Copilului „Prof. Dr. Alfred Rusescu” din București
6. Institutul de Medicină Fizică, Balneoclimatologie și Recuperare Medicală din București
7. Institutul de Fiziologie Normală și Patologică „D. Danielopolu” din București
8. Institutul de Endocrinologie „C. I. Parhon” din București
9. Institutul de Nutriție și Boli Metabolice „Prof. Dr. N. Paulescu” din București
10. Institutul de Boli Cerebrovasculare din București
11. Centrul medical de Fonoaudiologie și Chirurgie Funcțională O.R.L. „Prof. Dr. Dorin Hociotă” din București
12. Centrele de cardiologie din Târgu Mureș, Timișoara și Iași
13. Institutul de Cardiologie „Prof. Dr. C. Iliescu” din București
14. Institutul Inimii din Cluj-Napoca
15. Spitale cu secții clinice
16. Centrul de Cercetare și Asistență Medicală din Șimleu Silvaniei
17. Centrele de perfecționare postuniversitară a medicilor și farmaciștilor și de pregătire superioară de specialitate a asistenților medicali
18. Institutul de boli infecțioase „Prof. Dr. Matei Balș” din București.

IV. Unități sanitare finanțate din venituri extrabugetare și din alocații de la bugetul de stat:

1. Agenția Națională a Medicamentului din București
2. Stația de verificare și întreținere a aparaturii medicale*).

*) Alocațiile de la bugetul de stat se acordă pe bază de programe de sănătate.

EDITOR: PARLAMENTUL ROMÂNIEI – CAMERA DEPUTAȚILOR

Regia Autonomă „Monitorul Oficial”, str. Izvor nr. 2–4, Palatul Parlamentului, sectorul 5, București,
cont nr. 2511.1–12.1/ROL Banca Comercială Română – S.A. – Sucursala „Unirea” București.
Adresa pentru publicitate : Serviciul relații cu publicul și agenții economici, București,
Str. Blanduziei nr. 1, sectorul 2, telefon 211.57.30.
Tiparul : Regia Autonomă „Monitorul Oficial”, tel. 668.55.58 și 335.01.11/2178,
E-mail: ramomrk@bx.logicnet.ro, Internet: www. monitoruloficial.ro

