



MONITORUL OFICIAL

AL

ROMÂNIEI

Anul XI — Nr. 274

PARTEA I
LEGI, DECRETE, HOTĂRĂRI ȘI ALTE ACTE

Miercuri, 16 iunie 1999

SUMAR

Nr.	Pagina	Nr.	Pagina
ACTE ALE ORGANELOR DE SPECIALITATE ALE ADMINISTRAȚIEI PUBLICE CENTRALE			
208.	1-7	684.	8-26
— Ordin al ministrului transporturilor pentru aprobarea Regulamentului privind portul uniformei de serviciu cu însemnul specific, modul de acordare și forma acesteia, pentru personalul Autorității Rutiere Române — A.R.R. cu atribuții de inspecție și de control		— Decizie a directorului general al Direcției Generale a Vămile privind Cadrul metodologic de aplicare a mecanismului de prelucrare rapidă a declarațiilor vamale în procedura informatică simplificată.....	
247.	8	91.825/255.479.	26-32
— Ordin al ministrului transporturilor pentru aprobarea aplicării reglementării europene JAR 145 — Autorizarea organizațiilor de întreținere		— Instrucțiuni privind constituirea și utilizarea Fondului special pentru dezvoltarea sistemului energetic, emise de Ministerul Finanțelor și Ministerul Industriei și Comerțului	

ACTE ALE ORGANELOR DE SPECIALITATE ALE ADMINISTRAȚIEI PUBLICE CENTRALE

MINISTERUL TRANSPORTURILOR

ORDIN

pentru aprobarea Regulamentului privind portul uniformei de serviciu cu însemnul specific, modul de acordare și forma acesteia, pentru personalul Autorității Rutiere Române — A.R.R. cu atribuții de inspecție și de control

Ministrul transporturilor,
în temeiul prevederilor art. 6 alin. (5) și (6) din Hotărârea Guvernului nr. 625/1998 privind organizarea și funcționarea Autorității Rutiere Române — A.R.R.,
în temeiul Hotărârii Guvernului nr. 263/1999 privind organizarea și funcționarea Ministerului Transporturilor,
emite următorul ordin:

Art. 1. — Se aprobă Regulamentul privind portul uniformei de serviciu cu însemnul specific, modul de acordare și forma acesteia, pentru personalul Autorității Rutiere Române — A.R.R. cu atribuții de inspecție și de control, prevăzut în anexa care face parte integrantă din prezentul ordin.

Art. 2. — Autoritatea Rutieră Română — A.R.R. va lua măsurile necesare pentru aplicarea prezentei dispoziții.

Art. 3. — Autoritatea Rutieră Română — A.R.R. va asigura în vederea aplicării prezentei dispoziții, în cadrul prezentului ordin în Monitorul Oficial al României, să asigure uniforma de serviciu cu însemn specific pentru personalul cu atribuții de inspecție și de control.

Art. 4. — Prezentul ordin va fi publicat în Monitorul Oficial al României, Partea I.

Art. 5. — Prezentul ordin va fi publicat în Monitorul Oficial al României, Partea I.

Ministrul transporturilor,
Traian Băsescu

București, 19 aprilie 1999.

REGULAMENT

privind portul uniformei de serviciu, cu însemnul specific, modul de acordare și forma acesteia, pentru personalul Autorității Rutiere Române — A.R.R. cu atribuții de inspecție și de control**I. Portul uniformei de serviciu și modul de acordare a acesteia**

Art. 1. — (1) Personalul Autorității Rutiere Române — A.R.R., denumită în continuare *A.R.R.*, cu atribuții de inspecție și de control, are dreptul la uniformă de serviciu cu însemnul specific, pe care este obligat să o poarte în timpul executării serviciului. Uniforma poate fi purtată și pe drumul de la domiciliu la locul de muncă și înapoi, în timpul deplasărilor efectuate în interesul serviciului în diferite misiuni, la mitinguri, festivități, precum și pe durata frecventării unor cursuri de perfecționare profesională.

(2) Sunt interzise scoaterea din țară a uniformei de serviciu, cu excepția cazurilor în care aceasta este aprobată în mod expres de conducerea A.R.R., precum și purtarea uniformei în locuri și în condiții care ar putea prejudicia prestigiul către instituției.

Art. 2. — Personalul cu atribuții de inspecție și de control cu drept la uniformă plătește 50% din costul acesteia, în 12 rate lunare, iar diferența de 50% din cost se suportă de instituție.

Art. 3. — (1) A.R.R. are obligația să țină evidența acordării uniformei de serviciu cu însemnul specific pentru personalul cu atribuții de inspecție și de control.

(2) Evidența prevăzută la alin. (1) se ține pe luni, începând cu data acordării uniformei.

Art. 4. — În cazul pensionării sau al decesului unui angajat, uniforma de serviciu acordată nu se restituie și nu se datorează diferențe de valoare pentru aceasta, calculate corespunzător duratei normate de folosință, rămasă neconsumată.

Art. 5. — În perioada suspendării din funcție uniforma de serviciu nu se acordă, iar perioada suspendării din funcție nu se include în calculul duratei normate de folosință a componentelor uniformei de serviciu.

Art. 6. — În cazul desfacerii contractului individual de muncă, al transferului sau al demisiei, se reține de la cel în cauză diferența de valoare, proporțional cu durata normată de folosință a componentelor uniformei, rămasă neconsumată.

Art. 7. — Schimbarea componentelor uniformei în funcție de condițiile meteorologice sau de alte criterii se face prin decizie a directorului general al A.R.R. și este obligatorie.

Art. 8. — Personalul A.R.R. cu atribuții de inspecție și de control este obligat să întrețină uniforma de serviciu în stare corespunzătoare, să o folosească în mod îngrijit și să respecte cu strictețe ținuta impusă de portul acesteia.

Art. 9. — (1) În cazul deteriorării uniformei de serviciu, al pierderii sau al distrugerii din cauze obiective, se va acorda o nouă uniformă înainte de expirarea duratei normate de folosință.

(2) În cazul deteriorării uniformei de serviciu din cauze subiective (utilizarea defectuoasă, neglijență etc.), se acordă o nouă uniformă, în condițiile art. 2, la care se adaugă și plata diferenței de valoare, stabilită proporțional cu durata normată de folosință neconsumată pentru uniforma veche.

Art. 10. — Este interzisă modificarea uniformei de serviciu sau înlocuirea componentelor acesteia cu alte articole de îmbrăcăminte care nu sunt cuprinse în prezentul regulament.

II. Forma uniformei de serviciu și a însemnului specific**A. Uniforma de serviciu**

Uniforma de serviciu pentru personalul cu atribuții de inspecție și de control al A.R.R. se confecționează din stofă de culoare gri-bleu și se compune din:

1. Sacou (planșele nr. I și II)

Sacoul are croiala clasică, la un rând, încheiat cu trei nasturi, fără șliț la spate.

În partea inferioară sacoul este prevăzut cu două buzunare ascunse, fără clapă, dispuse lateral în ambele părți, iar în partea superioară, în stânga, cu un buzunar de același tip.

2. Pantaloni (planșele nr. I și II)

Pantaloni are croială dreaptă, fără manșetă și este prevăzut cu două buzunare laterale.

Modelul pantalonului este similar pentru bărbați și femei.

3. Fustă (planșa nr. II)

Croiala este dreaptă, lărgimea se stabilește în raport cu talia, iar lungimea este de cel puțin 50 mm sub rotula genunchiului.

4. Cămașă (planșele nr. I—III)

Cămașa se confecționează în variantă mânecă lungă — mânecă scurtă, are culoarea gri deschis, este croită drept și este prevăzută cu un singur buzunar exterior pe piept, în partea stângă. Mâncile lungi sunt prevăzute cu manșete care se închid cu nasturi de format mic, confecționați din material plastic.

Cămașa cu mânecă lungă se poartă numai cu sacou.

5. Scurtă (planșa nr. IV)

Scurta este confecționată din material impermeabil, vătuită, croită drept, tip trei sferturi, și are glugă.

Scurta este prevăzută cu șiret în talie și cu patru buzunare aplicate cu clapă, două sus și două jos.

Scurta se închide cu fermoar și are culoarea identică cu cea a sacoului.

6. Vestă (planșa nr. IV)

Vesta are o croială simplă și este confecționată din același material ca și sacoul, prevăzută în partea inferioară, lateral, cu două buzunare ascunse.

7. Cravată (planșele nr. I—IV)

Cravata are culoarea bleumarin și este confecționată din fire sintetice.

8. Beretă, caschetă (planșa nr. V)

a) Bereta este confecționată din același material ca și sacoul și are o înălțime de 100 mm.

b) Cascheta are culoarea sacoului și înălțimea de 120 mm, iar cozorocul este confecționat din același material cu cascheta, având încorporat material întăritor.

9. Fular

Fularul este confecționat din țesătură tip lână, de culoarea sacoului.

Fularul subțire este confecționat din țesătură tip mătase și are, de asemenea, culoarea sacoului.

10. Mănuși

Mănușile sunt confecționate din piele și au culoarea neagră.

11. Geantă

Geanta destinată păstrării documentelor are culoarea neagră și este confecționată din piele sau din înlocuitori sintetici.

12. Curea

Curea este confecționată din piele și are culoarea neagră.

B. Însemnul specific (planșa nr. VI)

Însemnul specific este ecusonul care se poartă în partea stângă a pieptului, este confecționat din metal eloxat de fond negru și înscris cu negru și are forma dreptunghiulară cu dimensiunile 80 mm lățime și 30 mm înălțime. În partea superioară este înscrisa denumirea instituției **AUTORITATEA RUTIERĂ ROMÂNĂ ȘI INSPECTORATUL RUTIER**, la mijloc prezintă o bandă tricoloră (albastru, galben, roșu), pe toată lungimea însemnului, cu lățimea de circa 3—4 mm, iar în partea dreaptă sunt înscrise numărul autorizației de control și funcția, iar pe partea inferioară, numărul și posesorul ecusonului.

Componentele uniformei de serviciu și durata de folosință normată a acestora

Nr. crt.	Denumirea articolului	Bucăți (perechi)	Durata de folosință (luni)
1.	Scurtă pentru toamnă-iarnă	1	36
2.	Vestă	1	36
3.	Costum:		
	— sacou	1	24
	— pantalon/fustă	2	24
4.	Cămașă cu mânecă lungă	4	12
5.	Cămașă cu mânecă scurtă	3	12
6.	Beretă, caschetă	1	12
7.	Cravată	2	12
8.	Curea	1	12
9.	Fular tip lână/mătase	1	24
10.	Geantă	1	24
11.	Mănuși	1	24
12.	Însemnul specific	2	12

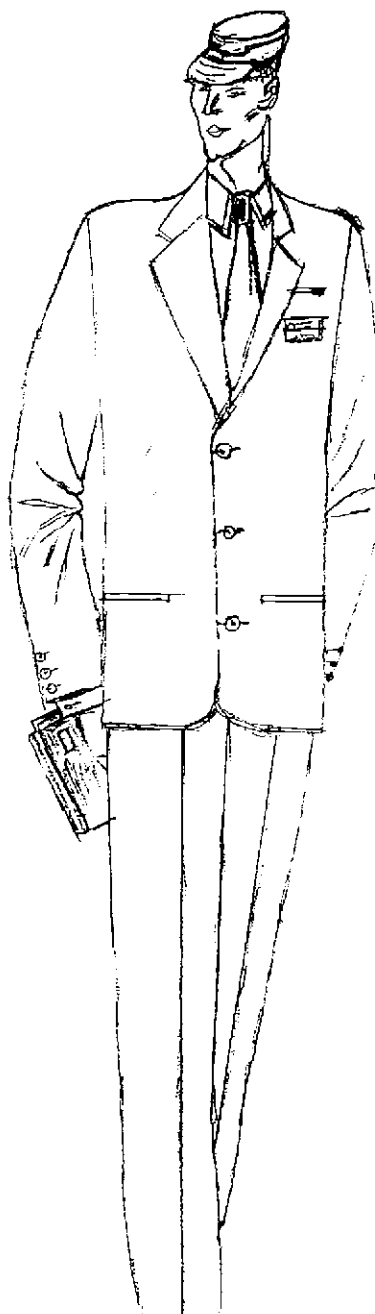
PLANSA Nr. I

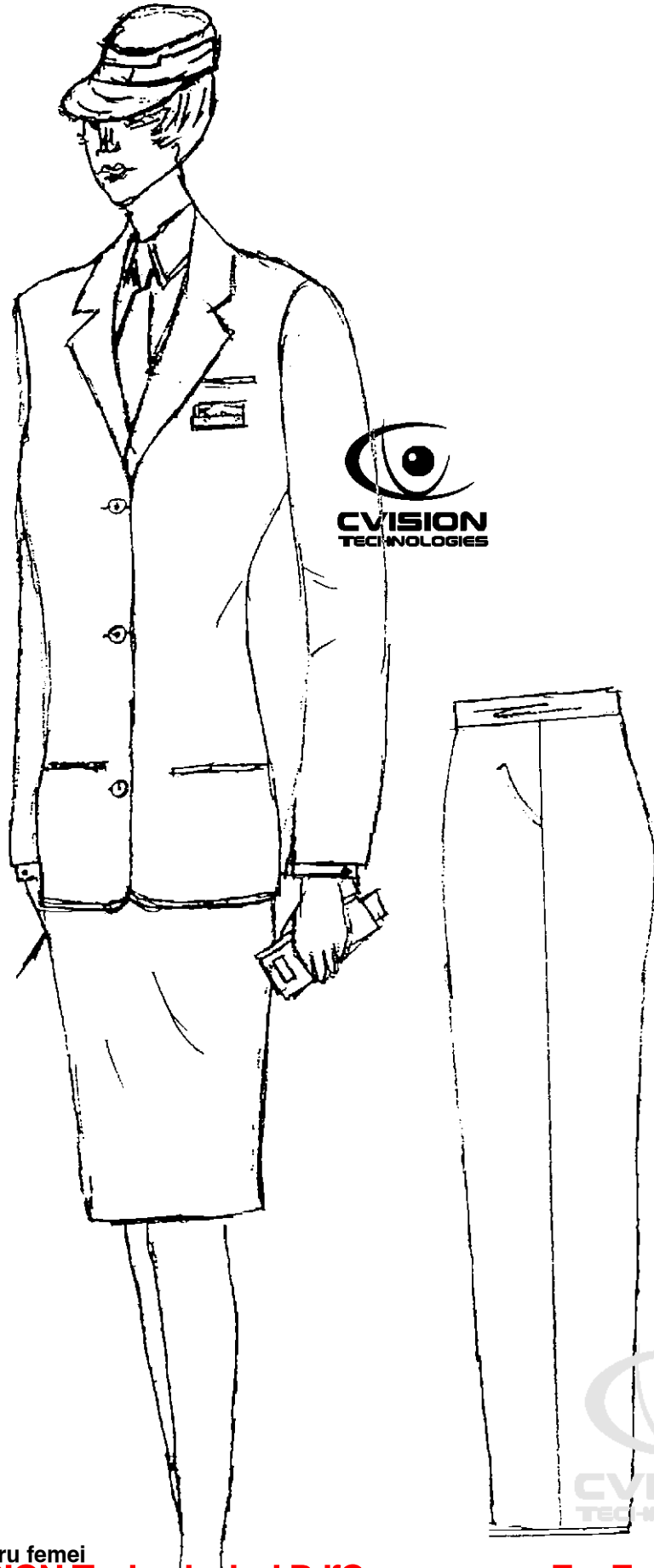

Costum pentru femei

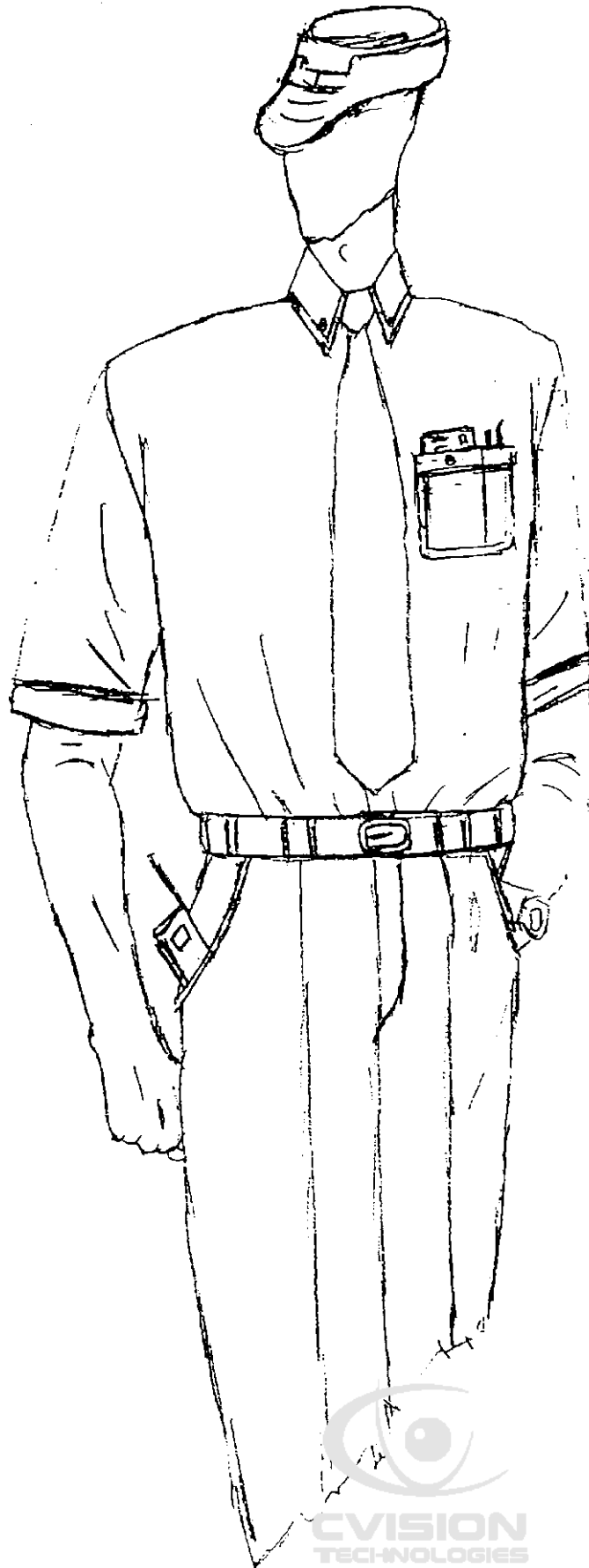

Cămasă cu mânecă scurtă



CVISION
TECHNOLOGIES

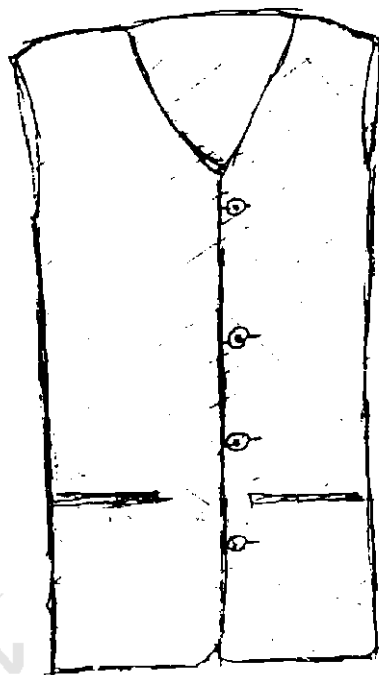

CVISION
TECHNOLOGIES

Scurtă trei sferturi
cu glugă detașabilă
și vestă

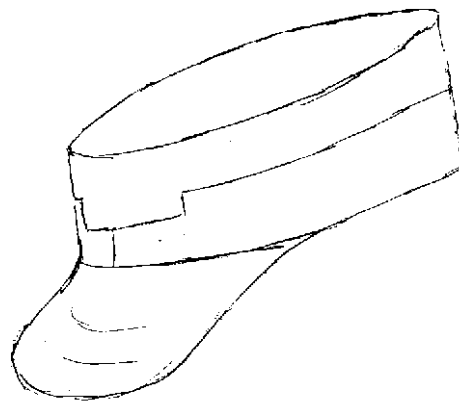
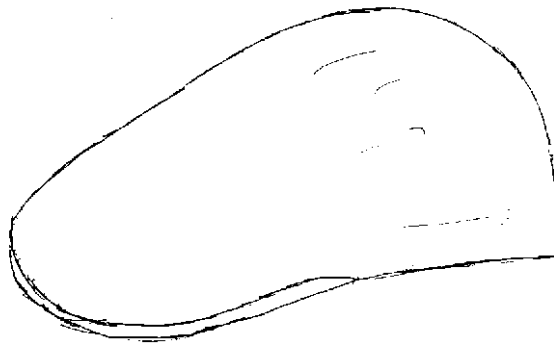

Beretă, caschetă

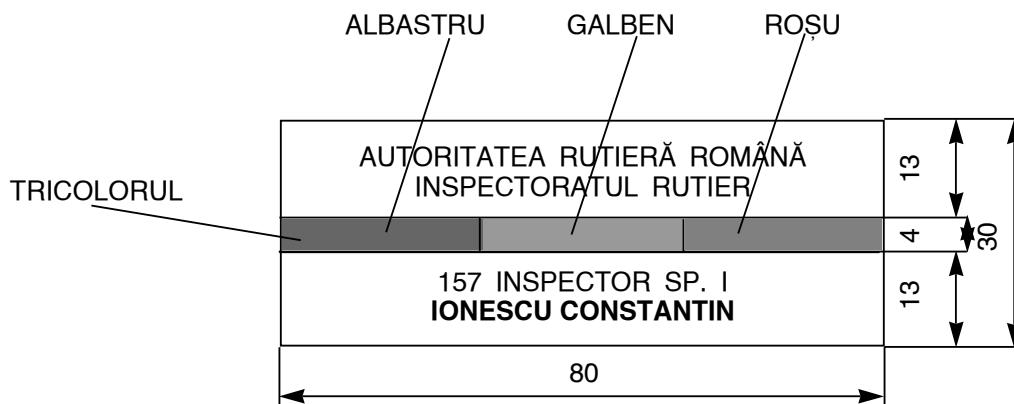

Însemnul specific (ecusonul)



MINISTERUL TRANSPORTURILOR

ORDIN**pentru aprobarea aplicării reglementării europene JAR 145 — Autorizarea organizațiilor de întreținere**

Ministrul transporturilor,
 pentru îndeplinirea atribuțiilor care revin Ministerului Transporturilor, ca autoritate de stat în domeniul transporturilor,
 în scopul armonizării reglementărilor naționale cu cele ale Uniunii Europene în domeniul aviației civile,
 luând în considerare procesul de implementare în Europa a unui cod unic de reglementări privind siguranța zborului,

în temeiul art. 11 lit. i) din Ordonanța Guvernului nr. 19/1997 privind transporturile, aprobată și modificată prin Legea nr. 197/1998, al art. 4 lit. b) și f) din Ordonanța Guvernului nr. 29/1997 privind Codul aerian, al art. 2 pct. 4 și al art. 4 alin. (3) din Hotărârea Guvernului nr. 263/1999 privind organizarea și funcționarea Ministerului Transporturilor, precum și al Hotărârii Guvernului nr. 405/1993 privind înființarea Autorității Aeronautice Civile Române,
 emite următorul ordin:

Art. 1. — (1) Se aprobă aplicarea de către Autoritatea Aeronautică Civilă Română a reglementării europene JAR 145 — Autorizarea organizațiilor de întreținere (denumită în continuare *JAR 145*), precum și a amendamentelor ulterioare la aceasta, pentru autorizarea agenților aeronautici care desfășoară activități de întreținere a aeronavelor civile și a componentelor acestora.

(2) Procedurile specifice de aplicare a prevederilor reglementării europene JAR 145 vor fi stabilite de Autoritatea Aeronautică Civilă Română.

Art. 2. — Începând cu data de 1 ianuarie 2002 agenții aeronautici civili vor putea desfășura activități de întreținere a aeronavelor civile și a componentelor acestora numai în condițiile în care sunt autorizați de către Autoritatea Aeronautică Civilă Română în conformitate cu prevederile reglementării europene JAR 145.

Art. 3. — (1) Până la data de 1 ianuarie 2002 autorizarea agenților aeronautici civili care desfășoară activități de întreținere a aeronavelor civile și a componentelor acestora se poate efectua, la solicitarea acestora, în conformitate cu:

a) prevederile reglementărilor naționale în vigoare, altele decât JAR 145, cu limitările ce decurg din acestea; sau

b) prevederile reglementării europene JAR 145, dacă sunt întrunite condițiile necesare.

(2) Perioada de valabilitate a documentelor de autorizare eliberate în conformitate cu alin. (1) lit. b) va fi stabilită de Autoritatea Aeronautică Civilă Română.

Art. 4. — Prezentul ordin va intra în vigoare în termen de 30 de zile de la data publicării lui în Monitorul Oficial al României, Partea I.

Art. 5. — Autoritatea Aeronautică Civilă Română va pune la dispoziție tuturor celor interesați textul tradus în limba română al reglementării europene JAR 145 și al amendamentelor la aceasta.

Art. 6. — Direcția generală a aviației civile din cadrul Ministerului Transporturilor și Autoritatea Aeronautică Civilă Română vor lua măsuri pentru aducerea la îndeplinire a prevederilor prezentului ordin.

Ministrul transporturilor,
Traian Băsescu

București, 12 mai 1999.
 Nr. 247.

MINISTERUL FINANTELOR
 DIRECȚIA GENERALĂ A VĂMILOR

DECIZIE**privind Cadrul metodologic de aplicare a mecanismului de prelucrare rapidă a declarațiilor vamale în procedura informatică simplificată**

Directorul general al Direcției Generale a Vămilelor,
 în temeiul prevederilor art. 73 alin. (3) din Regulamentul de aplicare a Codului vamal al României, aprobat prin Hotărârea Guvernului nr. 626/1997, publicate în Monitorul Oficial al României, Partea I, nr. 271 și 271 bis din 9 octombrie 1997,

emite următoarea decizie:

Articol unic. — Se aprobă Cadrul metodologic de aplicare a mecanismului de prelucrare rapidă a declarațiilor vamale în procedura informatică simplificată, prevăzut în anexa care face parte integrantă din prezenta decizie.

Directorul general
 al Direcției Generale a Vămilelor
Nini Săpunaru

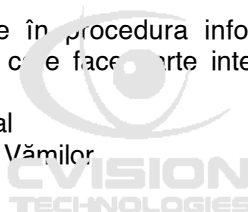

București, 7 mai 1999.

CADRU METODOLOGIC

de aplicare a mecanismului de prelucrare rapidă a declarațiilor vamale în procedura informatică simplificată

CAPITOLUL I

Dispoziții generale

1. Procedura informatică simplificată de prelucrare rapidă a declarațiilor vamale se aplică numai în cazul utilizării sistemului informatic ASYCUDA++ — în faza de prototip — în cadrul birourilor vamale prevăzute în anexa nr. 1 la prezenta metodologie.

2. Procedura informatică simplificată se aplică numai în cazul declarațiilor vamale depuse de comisionarii în vamă care îndeplinesc următoarele condiții:

a) sunt conectați la rețeaua biroului vamal;

b) efectuează direct plata datoriei vamale din depozit bănesc deschis anticipat în contul biroului vamal. Constituirea și alimentarea depozitului se fac de către comisionarul în vamă sau de agentul economic, pe baza ordinelor de plată prezentate lucrătorului vamal din compartimentul financiar-contabil, care, potrivit reglementărilor în vigoare, utilizează sistemul informatic ASYCUDA++, respectiv modulul MODACC;

c) pentru regimurile suspensive au obținut în prealabil aprobarea de scutire de la garantarea datoriei vamale.

3. Declarațiile vamale în procedura informatică simplificată se depun numai pentru mărfurile și regimurile vamale menționate în anexa nr. 2 la prezenta metodologie.

4. Comisionarul în vamă conectat la rețeaua biroului vamal întocmește la sediul său, cu ajutorul modulului MODBRK, declarația vamală în detaliu, dacă este în posesia tuturor documentelor prevăzute de normele legale pentru a fi depuse împreună cu declarația vamală, inclusiv a aprobării de scutire de la garantarea datoriei vamale — pentru regimurile suspensive.

5. După întocmirea declarației vamale comisionarul în vamă utilizează opțiunea „Validare” din cadrul modulului MODBRK. Declarația vamală primește numărul și data de înregistrare în forma „I xxxxxxxx — zz/ll/aaaa”, care reprezintă numărul de înregistrare alocat de către sistem și data efectuării înregistrării. Declarația vamală este dirijată de sistem pe unul dintre următoarele culoare de vămuire:

a) culoarul verde, care înseamnă acordarea liberului de vamă fără efectuarea controlului documentar și/sau fizic, în condițiile acoperirii datoriei vamale;

b) culoarul albastru, care înseamnă respectarea condițiilor prevăzute la lit. a), cu efectuarea obligatorie a controlului ulterior de către lucrătorii desemnați prin ordin de serviciu;

c) culoarul galben, care înseamnă acordarea liberului de

d) culoarul roșu, care înseamnă acordarea liberului de vamă după efectuarea controlului documentar și fizic.

CAPITOLUL II

Culoarul verde/albastru

6. Dacă declarația vamală nu este selectată de către sistem pe culoarul galben sau roșu, aceasta este validată informatic. În acest caz, se consideră că declarația vamală a fost selectată pe culoarul verde/albastru și primește numărul și data de validare de forma „V xxxxxxxx — zz/ll/aaaa”, respectiv numărul și data de borderou contabil de forma „R xxxxxxxx — zz/ll/aaaa”. Sistemul transmite mesajul VALIDARE EFECTUATĂ și afișează numai numărul de înregistrare și numărul de validare, conform modelului prevăzut în anexa nr. 3.1 la prezenta metodologie.

6.1. Comisionarul în vamă tipărește setul declarației vamale în detaliu („formularul verde”), care trebuie să conțină cele trei numere (înregistrare, validare și borderou contabil), aceasta având semnificația acordării liberului de vamă.

6.2. Declarația vamală se semnează și se ștampilează de către comisionarul în vamă, mărfurile putând fi eliberate declarantului.

6.3. După tipărirea declarațiilor vamale în conformitate cu prevederile pct. 6.1 comisionarul în vamă anexează la exemplarul pentru vamă și la cel pentru statistică documentele prevăzute de lege, precum și un exemplar, în copie, al declarației vamale. Acestea se depun la biroul vamal în al cărui server s-a făcut înregistrarea, în următoarea zi lucrătoare, în cadrul programului de lucru al biroului vamal.

6.4. Lucrătorii vamali, desemnați prin ordin de serviciu al șefului biroului vamal, verifică dacă declarațiile prezentate au fost înregistrate în sistem, utilizându-se modulul MODCDBR, dacă au fost anexate toate documentele și le certifică prin înscrierea datei și aplicarea ștampilei personale pe copia de pe declarația vamală care se restituie deponentului, confirmând depunerea la vamă a documentelor menționate la pct. 6.3.

6.5. Lucrătorii vamali special desemnați verifică dacă au fost depuse la sediul biroului vamal toate exemplarele declarațiilor vamale selectate pe culoarul verde/albastru, afișate în lista de urmărire (audit) din modulul MODCDBR. În cazul în care acestea nu au fost depuse, se procedează la atenționarea în scris a comisionarului în vamă cu privire la declarațiile nedepuse în termenul prevăzut și, începând cu ziua următoare înaintării înștiințării, se oprește aplicarea procedurii de vămuire rapidă pentru comisionarul care nu

aplică sistemul de depuncture stabilit prin Decizia nr. 1.075/1997 a directorului general al Direcției Generale a Vămilelor.

6.6. În situația în care liberul de vamă nu s-a obținut din diferite motive, în aceeași zi, în cadrul programului de lucru, declarația vamală se retrage, iar administratorul de sistem o șterge din calculator, urmând ca procesul de vămuire să se reia în ziua lucrătoare imediat următoare. Declarația vamală depusă în locul celei șterse primește numărul de înregistrare și data din ziua depunerii.

CAPITOLUL III Culoarul galben

7. În cazul în care comisionarul în vamă obține din partea sistemului mesajul „Verificare documente“, conform modelului prezentat în anexa nr. 3.2 la prezenta metodologie, înseamnă că declarația vamală a fost selectată de calculator pe culoarul galben. Declarația vamală va avea alocate de către sistem în acest caz numai numărul și data de înregistrare ale declarației vamale de forma „I xxxxxxxx — zz/ll/aaaa“, fără numărul de validare și fără numărul de borderou contabil.

7.1. Comisionarul în vamă tipărește la sediul său setul declarației vamale în detaliu („formular verde“). Dat fiind faptul că lipsesc numerele de validare și de borderou contabil, înseamnă că nu au fost îndeplinite condițiile pentru acordarea liberului de vamă în procedură informatică, iar mărfurile nu pot fi eliberate declarantului.

7.2. În cursul aceleiași zile, în cadrul programului de lucru al biroului vamal, declarația vamală selectată pentru culoarul galben se depune la biroul vamal împreună cu documentele prevăzute de lege, în vederea efectuării controlului documentar.

7.3. La declarația vamală selectată pe culoarul galben, la biroul vamal se execută verificările documentare precizate la art. 55 din Legea nr. 141 privind Codul vamal al României, respectiv la art. 57 din Regulamentul de aplicare a Codului vamal al României, utilizându-se modulul MODCBBR. Lucrătorii vamali desemnați consultă „Criteriul de selectivitate“ atașat declarației vamale selectate pe culoarul galben și se conformează procedurii prevăzute de respectivul criteriu.

7.4. În cazul în care în urma controlului documentar se confirmă respectarea reglementărilor vamale, lucrătorii vamali desemnați în acest sens redirecționează pe calcula-

tor declarația vamală de pe culoarul galben pe culoarul verde și validează informatic declarația vamală, obținându-se numărul și data validării de forma „V xxxxxxxx — zz/ll/aaaa“, respectiv data și numărul de borderou contabil de forma „R xxxxxxxx — zz/ll/aaaa“.

7.5. Lucrătorul vamal vizualizează declarația vamală pe ecran utilizând modulul MODCBBR și înscrie manual în rubrica B a declarației vamale în detaliu („formular verde“) numărul și data de validare, respectiv numărul și data de borderou contabil, atribuite de sistem potrivit pct. 7.4.

7.6. Existența celor trei numere (număr de înregistrare, număr de validare și număr de borderou contabil) confirmă că sunt îndeplinite condițiile de acordare a liberului de vamă, iar declarația vamală a fost prezentată lucrătorului vamal care a efectuat controlul documentar. Lucrătorul vamal semnează și aplică ștampila personală, acordând astfel liberul de vamă. Din acest moment mărfurile pot fi eliberate declarantului.

7.7. În situația în care liberul de vamă nu s-a obținut din diferite motive, în aceeași zi, în cadrul programului de lucru, declarația vamală se retrage, iar administratorul de sistem o șterge din calculator, urmând ca procesul de vămuire să se reia în ziua lucrătoare imediat următoare. Declarația vamală depusă în locul celei șterse primește numărul de înregistrare și data din ziua depunerii.

CAPITOLUL IV Culoarul roșu

8. În cazul în care comisionarul în vamă obține din partea sistemului mesajul „Inspectare fizică a mărfii“, conform modelului prezentat în anexa nr. 3.3 la prezenta metodologie, înseamnă că declarația vamală a fost selectată pe culoarul roșu. Declarația vamală va avea alocate de către sistem în acest caz numai numărul și data de înregistrare ale declarației vamale, de forma „I xxxxxxxx — zz/ll/aaaa“, fără numărul și data de validare, respectiv numărul și data de borderou contabil. Pentru declarațiile selectate pe culoarul roșu se efectuează atât controlul documentar, cât și controlul fizic, urmărindu-se îndeplinirea procedurilor atașate criteriilor de selectivitate. În această situație se aplică etapele descrise în Metodologia de completare, circulație și utilizare a declarației vamale în detaliu, aprobată prin Decizia directorului general al Direcției Generale a Vămilelor nr. 98/1998.

ANEXA Nr. 1

LISTA

cuprinzând birourile vamale în care se aplică procedura simplificată de primire rapidă a declarațiilor vamale cu utilizarea sistemului informatic ASYCUDA++ — teza de prototip

1. Otopeni Marfă

3. Tulcea

Nr. crt.	Capitolul/ poziția/ codul tarifar	Export Cod regim: 1000 Cod adițional: 000	Import Cod regim: 4000 Cod adițional: 000	Perfecționare activă Cod regim: 5100/5153/5154/5200 Cod adițional: 074	Perfecționare pasivă Cod regim: 2100 Cod adițional: 000	Antrepozitare Cod regim: 7100 Cod adițional: 074
1	04	Verde - 50%; Galben - 50%	Verde - 50%; Galben - 50%	Verde - 50%; Galben - 50%	Verde - 50%; Galben - 50%	Verde - 50%; Galben - 50%
2	05.01- 05.05	Verde - 50%; Galben - 50%	-	-	Verde - 50%; Galben - 50%	-
3	05.11	Verde - 50%; Galben - 50%	-	-	Verde - 50%; Galben - 50%	-
4	06.03	Verde - 50%; Galben - 50%	Verde - 50%; Galben - 50%	Verde - 50%; Galben - 50%	Verde - 50%; Galben - 50%	Verde - 50%; Galben - 50%
5	06.04	-	Verde - 50%; Galben - 50%	Verde - 50%; Galben - 50%	-	Verde - 50%; Galben - 50%
6	07.02	Verde - 50%; Galben - 50%	Verde - 50%; Galben - 50%	Verde - 50%; Galben - 50%	Verde - 50%; Galben - 50%	Verde - 50%; Galben - 50%
7	07.04 - 07.12	Verde - 50%; Galben - 50%	Verde - 50%; Galben - 50%	Verde - 50%; Galben - 50%	Verde - 50%; Galben - 50%	Verde - 50%; Galben - 50%
8	08	Verde - 50%; Galben - 50%	Verde - 50%; Galben - 50%	Verde - 50%; Galben - 50%	Verde - 50%; Galben - 50%	Verde - 50%; Galben - 50%
9	09.02 - 09.10	Verde - 50%; Galben - 50%	Verde - 50%; Galben - 50%	Verde - 50%; Galben - 50%	Verde - 50%; Galben - 50%	Verde - 50%; Galben - 50%
10	11	Verde - 50%; Galben - 50%	Verde - 50%; Galben - 50%	Verde - 50%; Galben - 50%	Verde - 50%; Galben - 50%	Verde - 50%; Galben - 50%
11	12.08	Verde - 50%; Galben - 50%	Verde - 50%; Galben - 50%	Verde - 50%; Galben - 50%	Verde - 50%; Galben - 50%	Verde - 50%; Galben - 50%
12	12.09	Verde - 50%; Galben - 50%	Verde - 50%; Galben - 50%	Verde - 50%; Galben - 50%	Verde - 50%; Galben - 50%	Verde - 50%; Galben - 50%
13	12.12	Verde - 50%; Galben - 50%	Verde - 50%; Galben - 50%	Verde - 50%; Galben - 50%	Verde - 50%; Galben - 50%	Verde - 50%; Galben - 50%
14	13.01	Verde - 50%; Galben - 50%	Verde - 50%; Galben - 50%	Verde - 50%; Galben - 50%	Verde - 50%; Galben - 50%	Verde - 50%; Galben - 50%



Nr. crt.	Capitolul/ poziția/ tarifa	Export Cod regim: 1000 Cod adițional: 000	Import Cod regim: 4000 Cod adițional: 000	Perfecționare activă Cod regim: 5100/5153/5154/5200 Cod adițional: 074	Perfecționare pasivă Cod regim: 2100 Cod adițional: 000	Antrepozițare Cod regim: 7100 Cod adițional: 074
15	17.02	Verde - 50%; Galben - 50%	-	-	Verde - 50%; Galben - 50%	-
16	14	Verde - 50%; Galben - 50%	Verde - 50%; Galben - 50%	Verde - 50%; Galben - 50%	Verde - 50%; Galben - 50%	Verde - 50%; Galben - 50%
17	15.07 - 15.15	Verde - 50%; Galben - 50%	Verde - 50%; Galben - 50%	Verde - 50%; Galben - 50%	Verde - 50%; Galben - 50%	Verde - 50%; Galben - 50%
18	15.17	Verde - 50%; Galben - 50%	Verde - 50%; Galben - 50%	Verde - 50%; Galben - 50%	Verde - 50%; Galben - 50%	Verde - 50%; Galben - 50%
19	15.18	Verde - 50%; Galben - 50%	Verde - 50%; Galben - 50%	Verde - 50%; Galben - 50%	Verde - 50%; Galben - 50%	Verde - 50%; Galben - 50%
20	15.20	Verde - 50%; Galben - 50%	Verde - 50%; Galben - 50%	Verde - 50%; Galben - 50%	Verde - 50%; Galben - 50%	Verde - 50%; Galben - 50%
21	15.22	Verde - 50%; Galben - 50%	Verde - 50%; Galben - 50%	Verde - 50%; Galben - 50%	Verde - 50%; Galben - 50%	Verde - 50%; Galben - 50%
22	17	Verde - 50%; Galben - 50%	Verde - 50%; Galben - 50%	Verde - 50%; Galben - 50%	Verde - 50%; Galben - 50%	Verde - 50%; Galben - 50%
23	18	Verde - 50%; Galben - 50%	Verde - 50%; Galben - 50%	Verde - 50%; Galben - 50%	Verde - 50%; Galben - 50%	Verde - 50%; Galben - 50%
24	19	Verde - 50%; Galben - 50%	Verde - 50%; Galben - 50%	Verde - 50%; Galben - 50%	Verde - 50%; Galben - 50%	Verde - 50%; Galben - 50%
25	20.01 - 20.07	Verde - 50%; Galben - 50%	Verde - 50%; Galben - 50%	Verde - 50%; Galben - 50%	Verde - 50%; Galben - 50%	Verde - 50%; Galben - 50%
26	20.08	Verde - 50%; Galben - 50%	-	-	Verde - 50%; Galben - 50%	-
27	20.09	Verde - 50%; Galben - 50%	Verde - 50%; Galben - 50%	Verde - 50%; Galben - 50%	Verde - 50%; Galben - 50%	Verde - 50%; Galben - 50%
28	21.01	Verde - 50%; Galben - 50%	-	-	Verde - 50%; Galben - 50%	-

Nr. crt.	Capitolul/ poziția/ codul tarifar	Export Cod regim: 1000 Cod adițional: 000	Import Cod regim: 4000 Cod adițional: 000	Perfecționare activă Cod regim: 5100/5153/5154/5200 Cod adițional: 074	Perfecționare pasivă Cod regim: 2100 Cod adițional: 000	Antrepozitare Cod regim: 7100 Cod adițional: 074
29	21.02 - 21.05 21.06	Verde - 50%; Galben - 50% Verde - 50%; Galben - 50%	Verde - 50%; Galben - 50% -	Verde - 50%; Galben - 50% -	Verde - 50%; Galben - 50% Verde - 50%; Galben - 50%	Verde - 50%; Galben - 50% -
30	22.01	Verde - 50%; Galben - 50%	Verde - 50%; Galben - 50%	Verde - 50%; Galben - 50%	Verde - 50%; Galben - 50%	Verde - 50%; Galben - 50%
31	22.02 - 22.08	Verde - 50%; Galben - 50%	-	-	Verde - 50%; Galben - 50%	-
32	24.01	Verde - 50%; Galben - 50%	Verde - 50%; Galben - 50%	Verde - 50%; Galben - 50%	Verde - 50%; Galben - 50%	Verde - 50%; Galben - 50%
33	25.01 - 25.14	Verde - 80%; Galben - 20%	Verde - 80%; Galben - 20%	Verde - 80%; Galben - 20%	Verde - 80%; Galben - 20%	Verde - 80%; Galben - 20%
34	25.15	-	Verde - 80%; Galben - 20%	Verde - 80%; Galben - 20%	-	Verde - 80%; Galben - 20%
35	25.30	Verde - 80%; Galben - 20%	Verde - 80%; Galben - 20%	Verde - 80%; Galben - 20%	Verde - 80%; Galben - 20%	Verde - 80%; Galben - 20%
36	26.01	Verde - 80%; Galben - 20%	Verde - 80%; Galben - 20%	Verde - 80%; Galben - 20%	Verde - 80%; Galben - 20%	Verde - 80%; Galben - 20%
37	26.02	Verde - 80%; Galben - 20%	Verde - 80%; Galben - 20%	Verde - 80%; Galben - 20%	Verde - 80%; Galben - 20%	Verde - 80%; Galben - 20%
38	26.03	-	Verde - 80%; Galben - 20%	Verde - 80%; Galben - 20%	-	Verde - 80%; Galben - 20%
39	26.04	Verde - 80%; Galben - 20%	Verde - 80%; Galben - 20%	Verde - 80%; Galben - 20%	Verde - 80%; Galben - 20%	Verde - 80%; Galben - 20%
40	26.05	Verde - 80%; Galben - 20%	Verde - 80%; Galben - 20%	Verde - 80%; Galben - 20%	Verde - 80%; Galben - 20%	Verde - 80%; Galben - 20%
41	26.06	Verde - 80%; Galben - 20%	Verde - 80%; Galben - 20%	Verde - 80%; Galben - 20%	Verde - 80%; Galben - 20%	Verde - 80%; Galben - 20%
42						

Nr. crt.	Capitolul/ poziția/ codul tarifar	Export Cod regim: 1000 Cod adițional: 000	Import Cod regim: 4000 Cod adițional: 000	Perfecționare activă Cod regim: 5100/5153/5154/5200 Cod adițional: 074	Perfecționare pasivă Cod regim: 2100 Cod adițional: 000	Antrepozitare Cod regim: 7100 Cod adițional: 074
43	26.07	-	Verde - 80% Galben - 20%	Verde - 80% Galben - 20%	-	Verde - 80% Galben - 20%
44	26.08	-	Verde - 80% Galben - 20%	Verde - 80% Galben - 20%	-	Verde - 80% Galben - 20%
45	26.09- 26.15	Verde - 80% Galben - 20%	Verde - 80% Galben - 20%	Verde - 80% Galben - 20%	Verde - 80% Galben - 20%	Verde - 80% Galben - 20%
46	26.16	-	Verde - 80% Galben - 20%	Verde - 80% Galben - 20%	-	Verde - 80% Galben - 20%
47	26.17	Verde - 80% Galben - 20%	Verde - 80% Galben - 20%	Verde - 80% Galben - 20%	Verde - 80% Galben - 20%	Verde - 80% Galben - 20%
48	26.18	Verde - 80% Galben - 20%	-	-	Verde - 80% Galben - 20%	-
49	26.19	Verde - 80% Galben - 20%	-	-	Verde - 80% Galben - 20%	-
51	27.06	Verde - 80% Galben - 20%	-	-	Verde - 80% Galben - 20%	-
52	27.07	Verde - 80% Galben - 20%	-	-	Verde - 80% Galben - 20%	-
53	27.08	Verde - 80% Galben - 20%	-	-	Verde - 80% Galben - 20%	-
54	27.12	Verde - 80% Galben - 20%	Verde - 80% Galben - 20%	Verde - 80% Galben - 20%	Verde - 80% Galben - 20%	Verde - 80% Galben - 20%
55	27.13	Verde - 80% Galben - 20%	-	-	Verde - 80% Galben - 20%	-
56	27.14	Verde - 80% Galben - 20%	-	-	Verde - 80% Galben - 20%	-
57	27.15	Verde - 80% Galben - 20%	-	-	Verde - 80% Galben - 20%	-



**CVISION
TECHNOLOGIES**



**CVISION
TECHNOLOGIES**

Nr. crt.	Capitolul/ poziția/ codul tarifar	Export Cod regim: 1000 Cod adițional: 000	Import Cod regim: 4000 Cod adițional: 000	Perfecționare activă Cod regim: 5100/5153/5154/5200 Cod adițional: 074	Perfecționare pasivă Cod regim: 2100 Cod adițional: 000	Antrepozitare Cod regim: 7100 Cod adițional: 074
58	27.16	Verde - 80% Galben - 20%	Verde - 80% Galben - 20%	Verde - 80% Galben - 20%	Verde - 80% Galben - 20%	Verde - 80% Galben - 20%
59	28.01	Verde - 40% Galben - 60%	-	-	Verde - 40% Galben - 60%	-
60	28.02	Verde - 40% Galben - 60%	Verde - 40% Galben - 60%	Verde - 40% Galben - 60%	Verde - 40% Galben - 60%	Verde - 40% Galben - 60%
61	28.03	Verde - 40% Galben - 60%	Verde - 40% Galben - 60%	Verde - 40% Galben - 60%	Verde - 40% Galben - 60%	Verde - 40% Galben - 60%
62	28.04	Verde - 40% Galben - 60%	-	-	Verde - 40% Galben - 60%	-
63	28.05	Verde - 40% Galben - 60%	-	-	Verde - 40% Galben - 60%	-
64	28.08	Verde - 40% Galben - 60%	-	-	Verde - 40% Galben - 60%	-
65	28.09	Verde - 40% Galben - 60%	-	-	Verde - 40% Galben - 60%	-
66	28.11	Verde - 40% Galben - 60%	Verde - 40% Galben - 60%	Verde - 40% Galben - 60%	Verde - 40% Galben - 60%	Verde - 40% Galben - 60%
67	28.11	Verde - 40% Galben - 60%	-	-	Verde - 40% Galben - 60%	-
68	28.12	Verde - 40% Galben - 60%	Verde - 40% Galben - 60%	Verde - 40% Galben - 60%	Verde - 40% Galben - 60%	Verde - 40% Galben - 60%
69	28.13- 28.16	Verde - 40% Galben - 60%	-	-	Verde - 40% Galben - 60%	-
70	28.17- 28.21	Verde - 40% Galben - 60%	Verde - 40% Galben - 60%	Verde - 40% Galben - 60%	Verde - 40% Galben - 60%	Verde - 40% Galben - 60%
71	28.22	Verde - 40% Galben - 60%	-	-	Verde - 40% Galben - 60%	-

Nr. crt.	Capitolul/ poziția/ codul tarifar	Export Cod regim: 1000 Cod adițional: 000	Import Cod regim: 4000 Cod adițional: 000	Perfecționare activă Cod regim: 5100/5153/5154/5200 Cod adițional: 074	Perfecționare pasivă Cod regim: 2100 Cod adițional: 000	Antrepozitare Cod regim: 7100 Cod adițional: 074
72	28.23	Verde - 40% Galben - 60%	Verde - 40% Galben - 60%	Verde - 40% Galben - 60%	Verde - 40% Galben - 60%	Verde - 40% Galben - 60%
73	28.24	Verde - 40% Galben - 60%	-	-	Verde - 40% Galben - 60%	-
74	28.25	Verde - 40% Galben - 60%	Verde - 40% Galben - 60%	Verde - 40% Galben - 60%	Verde - 40% Galben - 60%	Verde - 40% Galben - 60%
75	28.26	Verde - 40% Galben - 60%	Verde - 40% Galben - 60%	Verde - 40% Galben - 60%	Verde - 40% Galben - 60%	Verde - 40% Galben - 60%
76	28.27	Verde - 40% Galben - 60%	Verde - 40% Galben - 60%	Verde - 40% Galben - 60%	Verde - 40% Galben - 60%	Verde - 40% Galben - 60%
77	28.28	Verde - 40% Galben - 60%	-	-	Verde - 40% Galben - 60%	-
78	28.29	Verde - 40% Galben - 60%	-	-	Verde - 40% Galben - 60%	-
79	28.30- 28.36	Verde - 40% Galben - 60%	Verde - 40% Galben - 60%	Verde - 40% Galben - 60%	Verde - 40% Galben - 60%	Verde - 40% Galben - 60%
80	28.37	Verde - 40% Galben - 60%	-	-	Verde - 40% Galben - 60%	-
81	28.38	Verde - 40% Galben - 60%	-	-	Verde - 40% Galben - 60%	-
82	28.39	Verde - 40% Galben - 60%	-	-	Verde - 40% Galben - 60%	-
83	28.40	Verde - 40% Galben - 60%	Verde - 40% Galben - 60%	Verde - 40% Galben - 60%	Verde - 40% Galben - 60%	Verde - 40% Galben - 60%
84	28.42	Verde - 40% Galben - 60%	Verde - 40% Galben - 60%	Verde - 40% Galben - 60%	Verde - 40% Galben - 60%	Verde - 40% Galben - 60%
85	32.01	Verde - 70% Galben - 30%	Verde - 60% Galben - 40%	Verde - 60% Galben - 40%	Verde - 70% Galben - 30%	Verde - 60% Galben - 40%

Nr. crt.	Capitolul/ poziția/ codul tarifar	Export Cod regim: 1000 Cod adițional: 000	Import Cod regim: 4000 Cod adițional: 000	Perfecționare activă Cod regim: 5100/5153/5154/5200 Cod adițional: 074	Perfecționare pasivă Cod regim: 2100 Cod adițional: 000	Antrepoziție Cod regim: 7100 Cod adițional: 074
86	32.02	Verde - 70% Galben - 30%	Verde - 60% Galben - 40%	Verde - 60% Galben - 40%	Verde - 70% Galben - 30%	Verde - 60% Galben - 40%
87	32.03	Verde - 70% Galben - 30%	Verde - 60% Galben - 40%	Verde - 60% Galben - 40%	Verde - 70% Galben - 30%	Verde - 60% Galben - 40%
88	32.04- 32.10	Verde - 70% Galben - 30%	-	-	Verde - 70% Galben - 30%	-
89	32.11- 32.15	Verde - 70% Galben - 30%	Verde - 60% Galben - 40%	 Verde - 60% Galben - 40%	Verde - 70% Galben - 30%	Verde - 60% Galben - 40%
90	33.01- 33.07	Verde - 80% Galben - 20%	-	-	Verde - 80% Galben - 20%	-
91	34.01	Verde - 80% Galben - 20%	-	-	Verde - 80% Galben - 20%	-
92	34.02	Verde - 80% Galben - 20%	-	-	Verde - 80% Galben - 20%	-
93	34.03 - 34.06	Verde - 80% Galben - 20%	Verde - 60% Galben - 40%	Verde - 60% Galben - 40%	Verde - 80% Galben - 20%	Verde - 60% Galben - 40%
94	34.07	Verde - 80% Galben - 20%	-	-	Verde - 80% Galben - 20%	-
95	35.01- 35.07	Verde - 80% Galben - 20%	-	-	Verde - 80% Galben - 20%	-
96	37	Verde - 80% Galben - 20%	Verde - 60% Galben - 40%	Verde - 60% Galben - 40%	Verde - 80% Galben - 20%	Verde - 60% Galben - 40%
97	39.01- 39.17	Verde - 80% Galben - 20%	-	-	Verde - 80% Galben - 20%	-
98	39.18- 39.26	Verde - 80% Galben - 20%	Verde - 80% Galben - 20%	Verde - 80% Galben - 20%	Verde - 80% Galben - 20%	Verde - 80% Galben - 20%
99	40	Verde - 80% Galben - 20%	Verde - 80% Galben - 20%	Verde - 80% Galben - 20%	Verde - 80% Galben - 20%	Verde - 80% Galben - 20%

Nr. crt.	Capitolul/ poziția/ codul tarifar	Export Cod regim: 1000 Cod adițional: 000	Import Cod regim: 4000 Cod adițional: 000	Perfectionare activă Cod regim: 5100/5153/5154/5200 Cod adițional: 074	Perfectionare pasivă Cod regim: 2100 Cod adițional: 000	Antreprozițare Cod regim: 7100 Cod adițional: 074
100	41.04	-	Verde - 80% Galben - 20%	Verde - 80% Galben - 20%	-	Verde - 80% Galben - 20%
101	41.05	-	Verde - 80% Galben - 20%	Verde - 80% Galben - 20%	-	Verde - 80% Galben - 20%
102	41.06- 41.11	Verde - 80% Galben - 20%	Verde - 80% Galben - 20%	Verde - 80% Galben - 20%	Verde - 80% Galben - 20%	Verde - 80% Galben - 20%
103	42	Verde - 80% Galben - 20%	Verde - 80% Galben - 20%	Verde - 80% Galben - 20%	Verde - 80% Galben - 20%	Verde - 80% Galben - 20%
104	43.01	Verde - 80% Galben - 20%	-	-	Verde - 80% Galben - 20%	-
105	43.02	Verde - 80% Galben - 20%	Verde - 80% Galben - 20%	Verde - 80% Galben - 20%	Verde - 80% Galben - 20%	Verde - 80% Galben - 20%
106	43.03	Verde - 80% Galben - 20%	-	-	Verde - 80% Galben - 20%	-
107	43.04	Verde - 80% Galben - 20%	Verde - 80% Galben - 20%	Verde - 80% Galben - 20%	Verde - 80% Galben - 20%	Verde - 80% Galben - 20%
108	44	-	Verde - 80% Galben - 20%	Verde - 80% Galben - 20%	-	Verde - 80% Galben - 20%
109	45	Verde - 80% Galben - 20%	Verde - 80% Galben - 20%	Verde - 80% Galben - 20%	Verde - 80% Galben - 20%	Verde - 80% Galben - 20%
110	46	Verde - 80% Galben - 20%	Verde - 80% Galben - 20%	Verde - 80% Galben - 20%	Verde - 80% Galben - 20%	Verde - 80% Galben - 20%
111	47.01	Verde - 80% Galben - 20%	Verde - 80% Galben - 20%	Verde - 80% Galben - 20%	Verde - 80% Galben - 20%	Verde - 80% Galben - 20%
112	47.02	Verde - 80% Galben - 20%	Verde - 80% Galben - 20%	Verde - 80% Galben - 20%	Verde - 80% Galben - 20%	Verde - 80% Galben - 20%
113	47.03	-	Verde - 80% Galben - 20%	Verde - 80% Galben - 20%	-	Verde - 80% Galben - 20%

Nr. crt.	Capitolul/ poziția/ codul tarifar	Export Cod regim: 1000 Cod adițional: 000	Import Cod regim: 4000 Cod adițional: 000	Perfecționare activă Cod regim: 5100/5153/5154/5200 Cod adițional: 074	Perfecționare pasivă Cod regim: 2100 Cod adițional: 000	Antrepozițare Cod regim: 7100 Cod adițional: 074
114	47.04	-	Verde - 80% Galben - 20%	Verde - 80% Galben - 20%	-	Verde - 80% Galben - 20%
115	47.05	-	Verde - 80% Galben - 20%	Verde - 80% Galben - 20%	-	Verde - 80% Galben - 20%
116	47.06	Verde - 80% Galben - 20%	Verde - 80% Galben - 20%	Verde - 80% Galben - 20%	Verde - 80% Galben - 20%	Verde - 80% Galben - 20%
117	47.07	Verde - 80% Galben - 20%	-	-	Verde - 80% Galben - 20%	-
118	48	Verde - 80% Galben - 20%	Verde - 80% Galben - 20%	Verde - 80% Galben - 20%	Verde - 80% Galben - 20%	Verde - 80% Galben - 20%
119	49	Verde - 80% Galben - 20%	Verde - 80% Galben - 20%	Verde - 80% Galben - 20%	Verde - 80% Galben - 20%	Verde - 80% Galben - 20%
120	50.02	Verde - 80% Galben - 20%	Verde - 80% Galben - 20%	Verde - 80% Galben - 20%	Verde - 80% Galben - 20%	Verde - 80% Galben - 20%
121	50.04 - 50.07	Verde - 80% Galben - 20%	Verde - 80% Galben - 20%	Verde - 80% Galben - 20%	Verde - 80% Galben - 20%	Verde - 80% Galben - 20%
122	51.01	Verde - 80% Galben - 20%	Verde - 80% Galben - 20%	Verde - 80% Galben - 20%	Verde - 80% Galben - 20%	Verde - 80% Galben - 20%
123	51.02	Verde - 80% Galben - 20%	Verde - 80% Galben - 20%	Verde - 80% Galben - 20%	Verde - 80% Galben - 20%	Verde - 80% Galben - 20%
124	51.03	Verde - 80% Galben - 20%	-	-	Verde - 80% Galben - 20%	-
125	51.04	Verde - 80% Galben - 20%	-	-	Verde - 80% Galben - 20%	-
126	51.05 51.13	Verde - 80% Galben - 20%	Verde - 80% Galben - 20%	Verde - 80% Galben - 20%	Verde - 80% Galben - 20%	Verde - 80% Galben - 20%
127	51.1	Verde - 80% Galben - 20%	Verde - 80% Galben - 20%	Verde - 80% Galben - 20%	Verde - 80% Galben - 20%	Verde - 80% Galben - 20%

Nr. crt.	Capitolul/ poziția/ codul tarifar	Export Cod regim: 1000 Cod adițional: 000	Import Cod regim: 4000 Cod adițional: 000	Perfecționare activă Cod regim: 5100/5153/5154/5200 Cod adițional: 074	Perfecționare pasivă Cod regim: 2100 Cod adițional: 000	Antrepozitare Cod regim: 7100 Cod adițional: 074
128	52.02	Verde - 80% Galben - 20%	-	-	Verde - 80% Galben - 20%	-
129	52.03- 52.12	Verde - 80% Galben - 20%	Verde - 80% Galben - 20%	Verde - 80% Galben - 20%	Verde - 80% Galben - 20%	Verde - 80% Galben - 20%
130	53	Verde - 80% Galben - 20%	Verde - 80% Galben - 20%	Verde - 80% Galben - 20%	Verde - 80% Galben - 20%	Verde - 80% Galben - 20%
131	54	Verde - 80% Galben - 20%	Verde - 80% Galben - 20%	Verde - 80% Galben - 20%	Verde - 80% Galben - 20%	Verde - 80% Galben - 20%
132	55.01- 55.04	Verde - 80% Galben - 20%	Verde - 80% Galben - 20%	Verde - 80% Galben - 20%	Verde - 80% Galben - 20%	Verde - 80% Galben - 20%
133	55.05	Verde - 80% Galben - 20%	-	-	Verde - 80% Galben - 20%	-
134	55.06- 55.16	Verde - 80% Galben - 20%	Verde - 80% Galben - 20%	Verde - 80% Galben - 20%	Verde - 80% Galben - 20%	Verde - 80% Galben - 20%
135	56	Verde - 80% Galben - 20%	Verde - 80% Galben - 20%	Verde - 80% Galben - 20%	Verde - 80% Galben - 20%	Verde - 80% Galben - 20%
136	57	Verde - 80% Galben - 20%	Verde - 40% Galben - 60%	Verde - 40% Galben - 60%	Verde - 80% Galben - 20%	Verde - 40% Galben - 60%
137	58	Verde - 80% Galben - 20%	Verde - 80% Galben - 20%	Verde - 80% Galben - 20%	Verde - 80% Galben - 20%	Verde - 80% Galben - 20%
138	59	Verde - 80% Galben - 20%	Verde - 80% Galben - 20%	Verde - 80% Galben - 20%	Verde - 80% Galben - 20%	Verde - 80% Galben - 20%
139	60	Verde - 80% Galben - 20%	Verde - 80% Galben - 20%	Verde - 80% Galben - 20%	Verde - 80% Galben - 20%	Verde - 80% Galben - 20%
140	61	Verde - 80% Galben - 20%	Verde - 80% Galben - 20%	Verde - 80% Galben - 20%	Verde - 80% Galben - 20%	Verde - 80% Galben - 20%
141	62	Verde - 80% Galben - 20%	Verde - 80% Galben - 20%	Verde - 80% Galben - 20%	Verde - 80% Galben - 20%	Verde - 80% Galben - 20%

Nr. crt.	Capitolul/ poziția/ codul tarifar	Export Cod regim: 1000 Cod adițional: 000	Import Cod regim: 4000 Cod adițional: 000	Perfecționare activă Cod regim: 5100/5153/5154/5200 Cod adițional: 074	Perfecționare pasivă Cod regim: 2100 Cod adițional: 000	Antrepozitare Cod regim: 7100 Cod adițional: 074
142	63.01 - 63.08	Verde - 80% Galben - 20%	Verde - 80% Galben - 20%	Verde - 80% Galben - 20%	Verde - 80% Galben - 20%	Verde - 80% Galben - 20%
143	64	Verde - 80% Galben - 20%	Verde - 80% Galben - 20%	Verde - 80% Galben - 20%	Verde - 80% Galben - 20%	Verde - 80% Galben - 20%
144	65.01 - 65.05	Verde - 80% Galben - 20%	Verde - 80% Galben - 20%	Verde - 80% Galben - 20%	Verde - 80% Galben - 20%	Verde - 80% Galben - 20%
145	65.06	Verde - 80% Galben - 20%	-	-	Verde - 80% Galben - 20%	-
146	65.07	Verde - 80% Galben - 20%	Verde - 80% Galben - 20%	Verde - 80% Galben - 20%	Verde - 80% Galben - 20%	Verde - 80% Galben - 20%
147	66	Verde - 80% Galben - 20%	Verde - 80% Galben - 20%	Verde - 80% Galben - 20%	Verde - 80% Galben - 20%	Verde - 80% Galben - 20%
148	67	Verde - 80% Galben - 20%	Verde - 80% Galben - 20%	Verde - 80% Galben - 20%	Verde - 80% Galben - 20%	Verde - 80% Galben - 20%
149	68	Verde - 80% Galben - 20%	Verde - 80% Galben - 20%	Verde - 80% Galben - 20%	Verde - 80% Galben - 20%	Verde - 80% Galben - 20%
150	69	Verde - 80% Galben - 20%	Verde - 80% Galben - 20%	Verde - 80% Galben - 20%	Verde - 80% Galben - 20%	Verde - 80% Galben - 20%
151	70.01	Verde - 80% Galben - 20%	-	-	Verde - 80% Galben - 20%	-
152	70.02 - 70.08	Verde - 80% Galben - 20%	Verde - 80% Galben - 20%	Verde - 80% Galben - 20%	Verde - 80% Galben - 20%	Verde - 80% Galben - 20%
153	70.09	Verde - 80% Galben - 20%	-	-	Verde - 80% Galben - 20%	-
154	70.10	Verde - 80% Galben - 20%	Verde - 80% Galben - 20%	Verde - 80% Galben - 20%	Verde - 80% Galben - 20%	Verde - 80% Galben - 20%
155	70.11	Verde - 80% Galben - 20%	Verde - 80% Galben - 20%	Verde - 80% Galben - 20%	Verde - 80% Galben - 20%	Verde - 80% Galben - 20%

Nr. crt.	Capitolul/ poziția/ codul tarifar	Export Cod regim: 1000 Cod adițional: 000	Import Cod regim: 4000 Cod adițional: 000	Perfecționare activă Cod regim: 5100/5153/5154/5200 Cod adițional: 074	Perfecționare pasivă Cod regim: 2100 Cod adițional: 000	Antrepozitare Cod regim: 7100 Cod adițional: 074
156	70.12	Verde - 80% Galben - 20%	Verde - 80% Galben - 20%	Verde - 80% Galben - 20%	Verde - 80% Galben - 20%	Verde - 80% Galben - 20%
157	70.13	Verde - 80% Galben - 20%	-	-	Verde - 80% Galben - 20%	-
158	70.14- 70.17	Verde - 80% Galben - 20%	Verde - 80% Galben - 20%	Verde - 80% Galben - 20%	Verde - 80% Galben - 20%	Verde - 80% Galben - 20%
159	70.18	Verde - 80% Galben - 20%	-	-	Verde - 80% Galben - 20%	-
160	70.19	Verde - 80% Galben - 20%	Verde - 80% Galben - 20%	Verde - 80% Galben - 20%	Verde - 80% Galben - 20%	Verde - 80% Galben - 20%
161	70.20	Verde - 80% Galben - 20%	Verde - 80% Galben - 20%	Verde - 80% Galben - 20%	Verde - 80% Galben - 20%	Verde - 80% Galben - 20%
162	70.21	Verde - 80% Galben - 20%	Verde - 80% Galben - 20%	Verde - 80% Galben - 20%	Verde - 80% Galben - 20%	Verde - 80% Galben - 20%
163	72.02	-	Verde - 80% Galben - 20%	Verde - 80% Galben - 20%	Verde - 80% Galben - 20%	Verde - 80% Galben - 20%
164	72.03	-	Verde - 80% Galben - 20%	Verde - 80% Galben - 20%	Verde - 80% Galben - 20%	Verde - 80% Galben - 20%
165	72.05	Verde - 80% Galben - 20%	Verde - 80% Galben - 20%	Verde - 80% Galben - 20%	Verde - 80% Galben - 20%	Verde - 80% Galben - 20%
166	72.06- 72.16	-	Verde - 80% Galben - 20%	Verde - 80% Galben - 20%	-	Verde - 80% Galben - 20%
167	72.17	Verde - 80% Galben - 20%	Verde - 80% Galben - 20%	Verde - 80% Galben - 20%	Verde - 80% Galben - 20%	Verde - 80% Galben - 20%
168	72.18	Verde - 80% Galben - 20%	Verde - 80% Galben - 20%	Verde - 80% Galben - 20%	Verde - 80% Galben - 20%	Verde - 80% Galben - 20%
169	72.19- 72.22	-	Verde - 80% Galben - 20%	Verde - 80% Galben - 20%	-	Verde - 80% Galben - 20%

Nr. crt.	Capitolul/ poziția/ codul tarifar	Export Cod regim: 1000 Cod adițional: 000	Import Cod regim: 4000 Cod adițional: 000	Perfecționare activă Cod regim: 5100/5153/5154/5200 Cod adițional: 074	Perfecționare pasivă Cod regim: 2100 Cod adițional: 000	Antrepozitare Cod regim: 7100 Cod adițional: 074
170	72.23	Verde - 80% Galben - 20%	Verde - 80% Galben - 20%	Verde - 80% Galben - 20%	Verde - 80% Galben - 20%	Verde - 80% Galben - 20%
171	72.24- 72.28	-	Verde - 80% Galben - 20%	Verde - 80% Galben - 20%	-	Verde - 80% Galben - 20%
172	72.29	Verde - 80% Galben - 20%	Verde - 80% Galben - 20%	Verde - 80% Galben - 20%	Verde - 80% Galben - 20%	Verde - 80% Galben - 20%
173	73.01	-	Verde - 80% Galben - 20%	Verde - 80% Galben - 20%	-	Verde - 80% Galben - 20%
174	73.02- 73.10	Verde - 80% Galben - 20%	Verde - 80% Galben - 20%	Verde - 80% Galben - 20%	Verde - 80% Galben - 20%	Verde - 80% Galben - 20%
175	73.11	Verde - 80% Galben - 20%	-	-	Verde - 80% Galben - 20%	-
176	73.12- 73.20	Verde - 80% Galben - 20%	Verde - 80% Galben - 20%	Verde - 80% Galben - 20%	Verde - 80% Galben - 20%	Verde - 80% Galben - 20%
177	73.21	Verde - 80% Galben - 20%	-	-	Verde - 80% Galben - 20%	-
178	73.22- 73.26	Verde - 80% Galben - 20%	Verde - 80% Galben - 20%	Verde - 80% Galben - 20%	Verde - 80% Galben - 20%	Verde - 80% Galben - 20%
179	82	Verde - 80% Galben - 20%	Verde - 80% Galben - 20%	Verde - 80% Galben - 20%	Verde - 80% Galben - 20%	Verde - 80% Galben - 20%
180	83	Verde - 80% Galben - 20%	Verde - 80% Galben - 20%	Verde - 80% Galben - 20%	Verde - 80% Galben - 20%	Verde - 80% Galben - 20%
181	86	Verde - 80% Galben - 20%	Verde - 80% Galben - 20%	Verde - 80% Galben - 20%	Verde - 80% Galben - 20%	Verde - 80% Galben - 20%
182	88	Verde - 80% Galben - 20%	Verde - 80% Galben - 20%	Verde - 80% Galben - 20%	Verde - 80% Galben - 20%	Verde - 80% Galben - 20%
183	89	Verde - 80% Galben - 20%	Verde - 80% Galben - 20%	Verde - 80% Galben - 20%	Verde - 80% Galben - 20%	Verde - 80% Galben - 20%

Nr. crt.	Capitolul/ poziția/ codul tarifar	Export Cod regim: 1000 Cod adițional: 000	Import Cod regim: 4000 Cod adițional: 000	Perfecționare activă Cod regim: 5100/5153/5154/5200 Cod adițional: 074	Perfecționare pasivă Cod regim: 2100 Cod adițional: 000	Antrepozitare Cod regim: 7100 Cod adițional: 074
184	91	Verde - 80% Galben - 20%	Verde - 80% Galben - 20%	Verde - 80% Galben - 20%	Verde - 80% Galben - 20%	Verde - 80% Galben - 20%
185	92	Verde - 80% Galben - 20%	Verde - 80% Galben - 20%	Verde - 80% Galben - 20%	Verde - 80% Galben - 20%	Verde - 80% Galben - 20%
186	95	Verde - 80% Galben - 20%	Verde - 80% Galben - 20%	Verde - 80% Galben - 20%	Verde - 80% Galben - 20%	Verde - 80% Galben - 20%
187	96.02- 96.15	Verde - 80% Galben - 20%	Verde - 80% Galben - 20%	Verde - 80% Galben - 20%	Verde - 80% Galben - 20%	Verde - 80% Galben - 20%
188	96.16	Verde - 80% Galben - 20%	-	-	Verde - 80% Galben - 20%	-
189	96.17	Verde - 80% Galben - 20%	Verde - 80% Galben - 20%	Verde - 80% Galben - 20%	Verde - 80% Galben - 20%	Verde - 80% Galben - 20%
190	96.18	Verde - 80% Galben - 20%	Verde - 80% Galben - 20%	Verde - 80% Galben - 20%	Verde - 80% Galben - 20%	Verde - 80% Galben - 20%

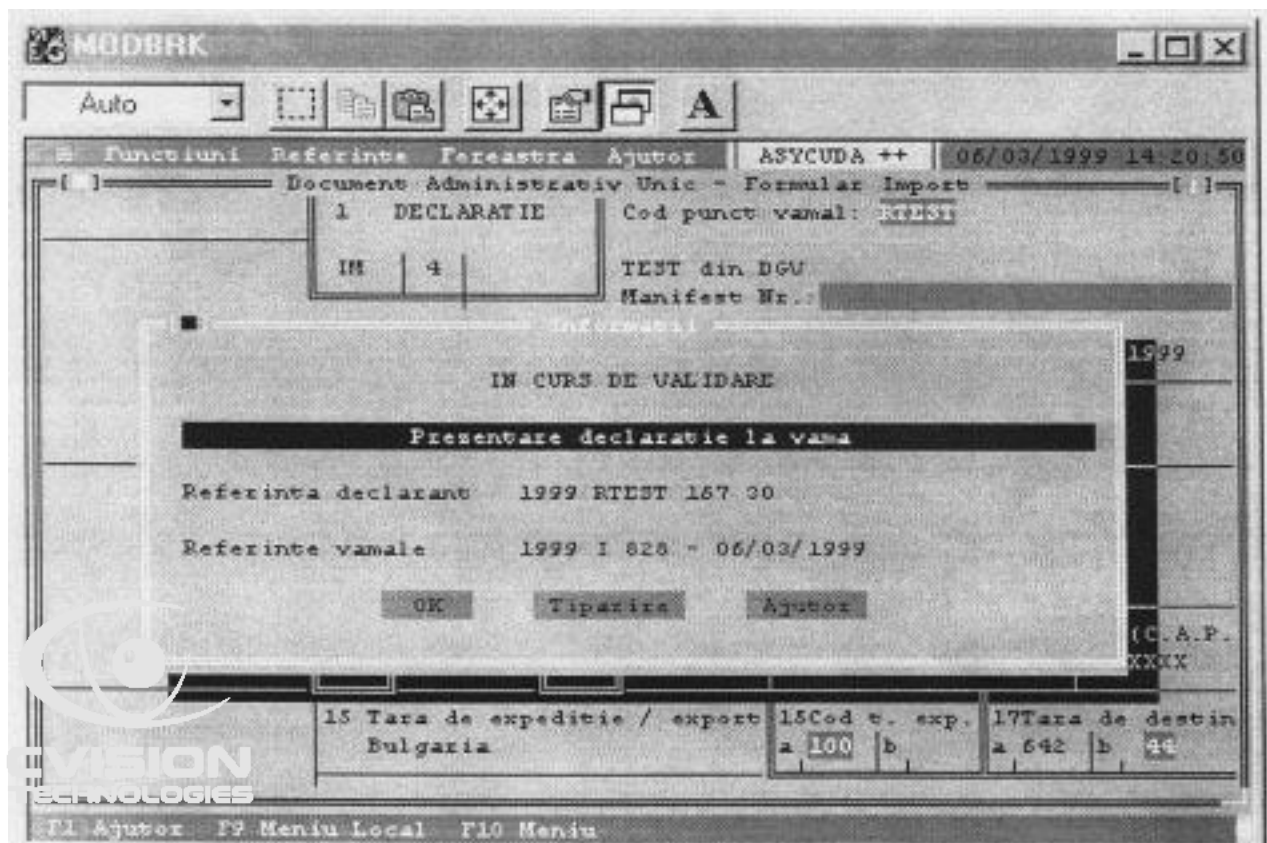
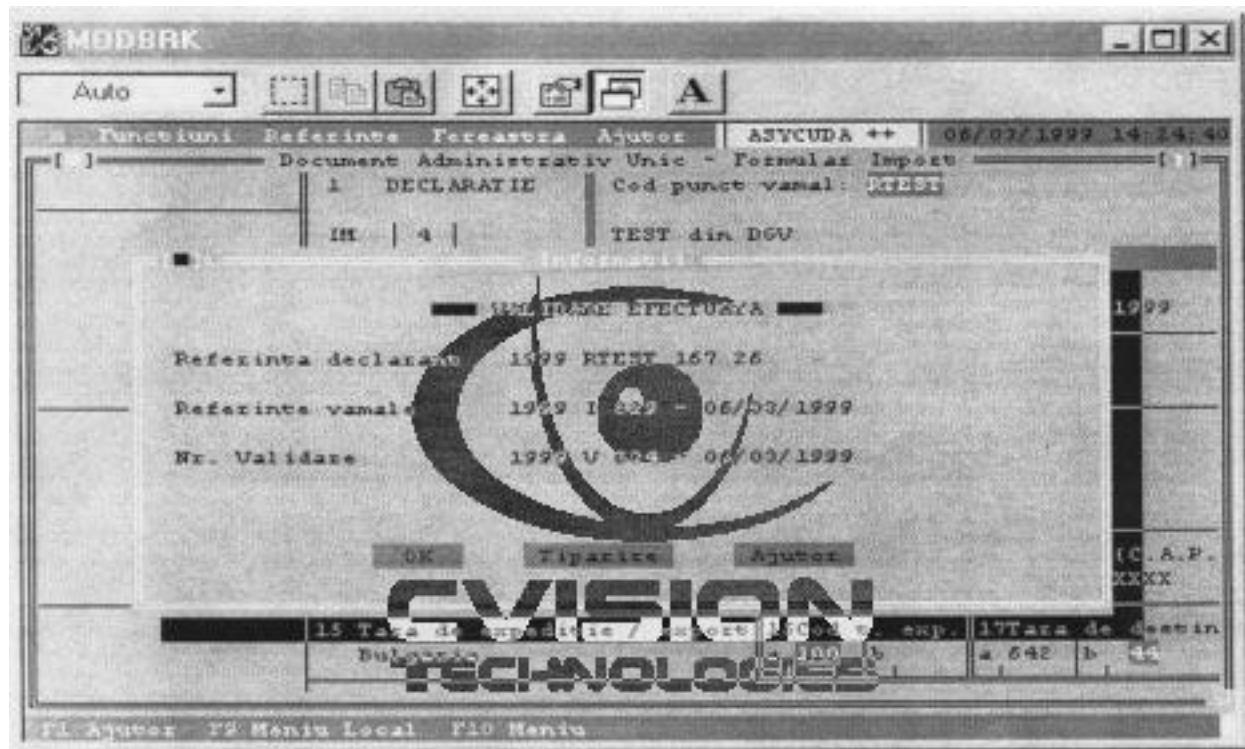

MINISTERUL FINANTELOR
Nr. 91.825/20 mai 1999

MINISTERUL INDUSTRIEI ȘI COMERȚULUI
Nr. 255.479/26 februarie 1999

INSTRUCȚIUNI

privind constituirea și utilizarea Fondului special pentru dezvoltarea sistemului energetic

În conformitate cu prevederile art. 4 din Ordonanța Guvernului nr. 29/1994 privind constituirea și utilizarea Fondului special pentru dezvoltarea sistemului energetic, aprobată prin Legea nr. 136/1994, modificată și completată prin Ordonanța Guvernului nr. 17/1996, Legea nr. 18/1997 și prin Ordonanța Guvernului nr. 26/1999, se emit următoarele instrucțiuni:

CAPITOLUL I

Constituirea veniturilor Fondului special pentru dezvoltarea sistemului energetic

1. Fondul special pentru dezvoltarea sistemului energetic se constituie la nivelul Ministerului Industriei și Comerțului, potrivit art. 2 din Ordonanța Guvernului nr. 26/1999, din taxele de dezvoltare cuprinse în tarifele în vigoare stabilite pentru energia electrică și termică livrată de agenții economici producători și autoproducători de energie electrică și termică, indiferent de forma de proprietate a acestora, consumatorilor din economie, cu excepția consumatorilor casnici. Taxa de dezvoltare se calculează inclusiv la majorările de tarife, rezultate din întârzierile la plata facturilor de energie electrică.

Prețurile de achiziție ale energiei electrice în sistemul energetic național nu conțin taxă de dezvoltare.

Pentru energia termică Fondul special pentru dezvoltarea sistemului energetic se constituie de către sucursalele și filialele din cadrul Companiei Naționale de Electricitate – S.A., precum și de producătorii de energie termică, indiferent de forma lor de proprietate, în funcție de cantitățile pe care aceștia sau intermediarii (cur-părători-vânzatori de energie termică) le livrează agenților economici consumatori.

Producătorii de energie termică au dreptul să facă uz de regularizări în luna curentă pentru perioada precedentă, în ceea ce privește taxele datorate Fondului special pentru dezvoltarea sistemului energetic.

Veniturile Fondului special pentru dezvoltarea sistemului energetic, prevăzute în buget, includ și taxa de dezvoltare aferentă producției marfă de energie electrică și energie termică, facturată și neîncasată la finele anului.

2. Taxele de dezvoltare sunt incluse în tarifele pentru energia electrică și energia termică și sunt stabilite în cuantum de 10% pentru energia electrică și de 2% pentru energia termică, livrate consumatorilor din economie, cu excepția consumatorilor casnici.

3. Filialele și sucursalele din cadrul Companiei Naționale de Electricitate — S.A., precum și ceilalți producători și autoproducători, care realizează taxă de dezvoltare conform actualelor instrucțiuni, au obligația să defalcheze, din încasările zilnice aferente contravalorii energiei electrice și termice livrate consumatorilor din economie, cu excepția consumatorilor casnici, taxa de dezvoltare pentru sistemul energetic național, inclusă în tarife. Sumele astfel defalcate de către unitățile menționate mai sus, denumite în continuare *unități colectoare*, se virează cu ordin de plată, în termen de 3 zile de la încasarea contravalorii energiei electrice și termice, în contul 30.13.41.92.863 „Disponibil din Fondul special pentru dezvoltarea sistemului energetic“, deschis la Trezoreria Municipiului București pe seama Ministerului Industriei și Comerțului.

Nevirarea în contul Fondului special pentru dezvoltarea sistemului energetic a sumelor reprezentând taxa de dezvoltare în termenul prevăzut se penalizează cu 0,3% pentru fiecare zi de întârziere, penalizări care întregesc fondul special și se virează în contul special nr. 30.13.41.92.863 „Disponibil din Fondul special pentru dezvoltarea sistemului energetic“, deschis la Trezoreria Municipiului București pe seama Ministerului Industriei și Comerțului.

Contul 30.13, deschis în prezent la trezoreriile statului pe seama unităților Companiei Naționale de Electricitate — S.A., se închide, iar soldul existent se virează în contul 30.13.41.92.863 „Disponibil din Fondul special pentru dezvoltarea sistemului energetic“, deschis la Trezoreria Municipiului București pe seama Ministerului Industriei și Comerțului.

CAPITOLUL II

Gestionarea Fondului special pentru dezvoltarea sistemului energetic și alocarea sumelor pentru finanțarea cheltuielilor de investiții

1. În vederea gestionării Fondului special pentru dezvoltarea sistemului energetic, Ministerul Industriei și Comerțului îndeplinește atribuțiile și răspunderile ordonatorului principal de credite, stabilite în Legea nr. 72/1996 privind finanțele publice.

2. Din Fondul special pentru dezvoltarea sistemului energetic Ministerul Industriei și Comerțului alocă unităților beneficiare sumele necesare pentru finanțarea obiectivelor de investiții înscrise în lista-anexă la legea anuală a bugetului de stat, pe baza notelor de fundamentare (model cuprins în anexa nr. 1), în limita disponibilului constituit pentru acest fond. Sumele se virează în contul 50.28 „Disponibil din Fondul special pentru dezvoltarea sistemului energetic pentru efectuarea cheltuielilor de investiții“, pe seama unităților beneficiare, cu respectarea Normelor meto-

nr. 1.169 din 12 iunie 1997 privind finanțarea investițiilor publice prin trezoreria statului.

3. Pe baza notelor de fundamentare, prezentate de beneficiarii investițiilor cu nominalizarea antreprenorilor și a furnizorilor de echipamente, precum și a sumelor aferente, avizate de către compartimentul împuternicit potrivit legii pentru controlul financiar preventiv (modele cuprinse în anexele nr. 2 și 3), Ministerul Industriei și Comerțului aprobă efectuarea cheltuielilor din Fondul special pentru dezvoltarea sistemului energetic, destinate finanțării obiectivelor de investiții înscrise în lista-anexă la legea anuală a bugetului de stat, către unitățile beneficiare, precum și alocarea sumelor către aceștia.

În cazul efectuării de compensări reciproce între beneficiarii de investiții și antreprenorii de investiții sau furnizorii de echipamente, materiale și prestări de servicii (Ordonanța Guvernului nr. 17/1996), documentația de justificare va cuprinde nota de fundamentare (model cuprins în anexa nr. 4), procese-verbale de compensare pe Fondul special pentru dezvoltarea sistemului energetic, precum și centralizatorul acestora, care se supun aprobării ordonatorului principal de credite sau înlocuitorului de drept al acestuia, până la data de 12 a lunii următoare perioadei de raportare. Astfel valoarea facturilor furnizorilor, compensate din Fondul special pentru dezvoltarea sistemului energetic, se înregistrează în execuție de către ordonatorul principal de credite atât la veniturile, cât și la cheltuielile Fondului special pentru dezvoltarea sistemului energetic.

Se pot efectua compensări ale creanțelor și angajamentelor între beneficiari, intermediari și antreprenorii de investiții și/sau furnizorii de echipamente, de materiale și prestatori, pentru investițiile cuprinse în listele-anexe la legea anuală a bugetului de stat, cu acoperire financiară din Fondul special pentru dezvoltarea sistemului energetic, în limita sumelor constituite drept taxe de dezvoltare pentru energia electrică și termică livrată, pe baza situațiilor de lucrări și a facturilor pentru livrarea de echipamente, de materiale și pentru prestări de servicii, fără a se depăși sumele aprobate pentru lucrările executate, echipamentele și materialele livrate ori pentru serviciile prestate. Compensările se pot efectua în limita valorii totale a taxei de dezvoltare constituite pentru livrarea de energie electrică și energie termică.

Responsabilitatea constituirii și virării Fondului special pentru dezvoltarea sistemului energetic, precum și a decontărilor prin compensare revine tuturor unităților colectoare.

În conformitate cu prevederile art. 5 din Ordonanța Guvernului nr. 29/1994, cu modificările ulterioare, Fondul special pentru dezvoltarea sistemului energetic se utilizează pentru finanțarea următoarelor categorii de investiții din sistemul energetic al producătorilor și autoproducătorilor de energie:

- amenajări hidroenergetice;
- finalizarea capacităților în execuție, precum și realizarea de capacități noi pentru producerea energiei electrice și termice;
- finalizarea capacităților în execuție, precum și realizarea de capacități noi, din domeniul nucleare-electric;

- lucrări pentru mărirea gradului de siguranță în funcționarea capacităților existente;
- lucrări pentru protecția mediului înconjurător la obiective din sectorul energetic;
- lucrări de transport și distribuție a energiei electrice, în special în mediul rural;
- instalații de producere și de furnizare a apei fierbinți prin utilizarea aburului disponibil în cazanele centralelor de termoficare și alte obiective din sectorul energetic;
- lucrări pentru creșterea eficienței energetice la consumatorii interconectați la sistemul energetic național;
- lucrări pentru conservarea energiei.

Lucrările pentru conservarea energiei sunt cele destinate reducerii pierderilor la transportul și distribuția energiei electrice și termice, a consumurilor specifice la utilizatori, recuperării resurselor energetice re folosibile și regenerabile și substituirii gazelor naturale cu alți purtători de energie.

Fondul special pentru dezvoltarea sistemului energetic poate fi utilizat și pentru rambursarea creditelor interne și externe contractate pentru finanțarea obiectivelor de investiții din sistemul energetic, potrivit bugetului de stat aprobat.

Cheltuielile de capital finanțate din acest fond se stabilesc prin listele de investiții elaborate în baza prevederilor art. 22 din Legea nr. 72/1996 privind finanțele publice.

4. În vederea efectuării cheltuielilor pentru finanțarea investițiilor din Fondul special pentru dezvoltarea sistemului energetic se va proceda ca în cazul investițiilor finanțate de la bugetul de stat.

5. În condițiile legii, în cazuri bine justificate, ordonatorul principal de credite poate redistribui sumele alocate din Fondul special pentru dezvoltarea sistemului energetic pe obiectivele de investiții, în cadrul listei aprobate prin legea anuală a bugetului de stat.

6. Beneficiarii sumelor alocate din Fondul special pentru dezvoltarea sistemului energetic au obligația să respecte destinația sumelor primite, să le utilizeze cu maximă eficiență și să asigure contabilitatea și raportarea operațiunilor gestionate.

Organele fiscale, cu ocazia verificării modului de îndeplinire a obligațiilor către stat, vor urmări și modul de virare și utilizare a sumelor privind Fondul special de dezvoltare a sistemului energetic.

Pentru sumele utilizate cu altă destinație se vor aplica celor vinovați amenzi contravenționale conform prevederilor legale în vigoare.

7. Bugetul Fondului special pentru dezvoltarea sistemului energetic se aprobă anual, ca anexă la legea anuală a bugetului de stat.

8. Disponibilitățile Fondului special pentru dezvoltarea sistemului energetic, neutilizate în anul curent, se raportează în anul următor cu aceeași destinație.

9. Situațiile lucrărilor și facturile de echipamente pentru investiții, neachitate până la finele anului din lipsă de disponibil, se vor achita în anul următor pe măsura colectării și constituirii Fondului special pentru dezvoltarea sistemului energetic și a încasării creanțelor, cu încadrarea în plafoanele aprobate prin listele-anexe la legea anuală a bugetului

CAPITOLUL III

Contabilitatea și prezentarea execuției Fondului special pentru dezvoltarea sistemului energetic**1.1. Operațiunile contabile care se efectuează la unitățile colectoare, în cazul încasărilor prin contul curent:**

— Înregistrarea cheltuielilor ocazionate de constituirea Fondului special pentru dezvoltarea sistemului energetic (concomitent cu înregistrarea în contabilitate a facturilor emise)

635	=	462
Cheltuieli cu alte impozite, taxe și vărsăminte asimilate		Creditori — Ministerul Industriei și Comerțului

— Înregistrarea obligației de constituire a Fondului special pentru dezvoltarea sistemului energetic (concomitent cu încasarea facturilor)

462	=	447
Creditori — Ministerul Industriei și Comerțului		Fonduri speciale — analitic distinct

— Virarea sumelor de către unitățile colectoare în contul Ministerului Industriei și Comerțului

447	=	5121
Fonduri speciale — analitic distinct		Conturi la bănci în lei

— Primirea de către beneficiari a sumelor din Fondul special pentru dezvoltarea sistemului energetic, virate de către Ministerul Industriei și Comerțului

5121	=	118
Conturi la bănci în lei		Alte fonduri — analitic distinct

— Plata facturilor furnizorilor de imobilizări (furnizori)

404 (401)	=	5121
Furnizori de imobilizări (Furnizori)		Conturi la bănci în lei

1.2. Operațiuni contabile privind compensarea:

— Înregistrarea la unitățile beneficiare ale Fondului special pentru dezvoltarea sistemului energetic a compensării facturilor de la furnizorii de imobilizări (furnizori)

404 (401)	=	118
Furnizori de imobilizări (Furnizori)		Alte fonduri — analitic distinct

— Înregistrarea la unitățile colectoare a obligației de constituire a Fondului special pentru dezvoltarea sistemului energetic cu valoarea taxei de dezvoltare cuprinsă în facturile de energie electrică și energie termică compensate

462	=	447
Creditori — Ministerul Industriei și Comerțului		Fonduri speciale — analitic distinct

— Înregistrarea la unitățile colectoare a compensării obligației la Fondul special pentru dezvoltarea sistemului energetic cu valoarea facturilor de energie electrică și energie termică, compensate pe fond special

447	=	411
Fonduri speciale — analitic distinct		Clienți

1.3. **Operațiuni contabile care se efectuează la Ministerul Industriei și Comerțului:**

a) **Conturi utilizate**

Ministerul Industriei și Comerțului asigură gestionarea Fondului special pentru dezvoltarea sistemului energetic, precum și contabilitatea veniturilor și a cheltuielilor efectuate cu ajutorul conturilor:

347 — Fond special pentru dezvoltarea sistemului energetic

147 — Disponibil din Fondul special pentru dezvoltarea sistemului energetic

447 — Cheltuieli din Fondul special pentru dezvoltarea sistemului energetic

b) **Operațiuni contabile**

— Evidențierea sumelor încasate de Ministerul Industriei și Comerțului la Fondul special pentru dezvoltarea sistemului energetic (de la unitățile colectoare)

147	=	347	
Disponibil din Fondul special pentru dezvoltarea sistemului energetic		Fond special pentru dezvoltarea sistemului energetic	

— Virarea sumelor către unitățile beneficiare

447	=	147	
Cheltuieli din Fondul special pentru dezvoltarea sistemului energetic		Disponibil din Fondul special pentru dezvoltarea sistemului energetic	

Ministrul finanțelor,
Decebal Traian Remeș

2. **Operațiuni contabile care se efectuează la Ministerul Industriei și Comerțului în cazul compensărilor**

447	=	347	
Cheltuieli din Fondul special pentru dezvoltarea sistemului energetic		Fond special pentru dezvoltarea sistemului energetic	

3. **La sfârșitul anului, închiderea contului de cheltuieli**

347	=	447	
Fond special pentru dezvoltarea sistemului energetic		Cheltuieli din Fondul special pentru dezvoltarea sistemului energetic	

Pe baza datelor din evidența contabilă, lunar, trimestrial și anual Ministerul Industriei și Comerțului raportează Ministerului Finanțelor — Direcția generală a bugetului de stat și Direcția generală a trezoreriei — execuția Fondului special pentru dezvoltarea sistemului energetic, pe formularul prezentat în anexa nr. 5 la prezentele instrucțiuni, pe baza datelor transmise de unitățile colectoare, până la data de 18 a lunii următoare perioadei de raportare.

Pe data intrării în vigoare a prezentelor instrucțiuni se abrogă Instrucțiunile comune nr. 16.799/195.670 din 1 aprilie 1996 ale Ministerului Finanțelor și Ministerului Industriilor.

Ministrul industriei și comerțului,
Radu Berceanu

ANEXA Nr. 1

UNITATEA

NOTĂ DE FUNDAMENTARE

privind sumele necesare de alocat pentru investiții din Fondul special pentru dezvoltarea sistemului energetic pentru luna anul

— mii lei —

Nr. crt.	Obiectivul	Valoarea		Sume alocate cumulat de la începutul anului până la finele lunii precedente	din care, sume decontate prin compensare	Sume de alocat
		lucrării de investiții, conform listei aprobate pe anul curent	situației lucrărilor executate cumulat de la începutul anului până la finele lunii precedente			
A	B	1	2	3	4	5 = 2 - 3
TOTAL:						

Confirmăm realitatea datelor de mai sus.

Director general,

Director investiții,

Director economic,

BORDEROU Nr. ...
privind plățile din Fondul special pentru dezvoltarea sistemului energetic
din data de

Nr. crt.	Codul investiției	Sucursala	Denumirea obiectivului de investiție	Suma repartizată (milioane lei)
1.			
2.			
3.			

Director general,

Director economic,

ANEXA Nr. 3

BORDEROU
privind plățile care se vor efectua din Fondul special pentru dezvoltarea sistemului energetic
din data de

Suma repartizată
 — milioane lei —

Sucursala

1. Obiectivul de investiții

1.1. Executanți

.....

1.2. Furnizor de echipamente

.....

1.3. Alți prestatori de servicii

.....

Sucursala

2. Obiectivul de investiții

2.1. Executanți

.....

2.2. Furnizor de echipamente

.....

2.3. Alți prestatori de servicii

.....

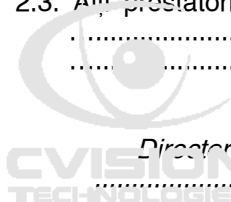

Director general,

Director economic,

UNITATEA

NOTĂ DE FUNDAMENTARE
privind compensările pe Fondul special pentru dezvoltarea sistemului energetic
pentru luna anul

Nr. crt.	Obiectivul	Valoarea lucrărilor de investiții compensate pe fondul special:		Valoarea factorilor de energie electrică și termică, decontată prin compensare, cumulată de la începutul anului până la finele perioadei de raportare	din care, taxa de dezvoltare cuprinsă în facturile compensate
		în luna curentă	cumulat de la începutul anului până la finele perioadei de raportare		
A	B	1	2	3	4
				X	X
				X	X
				X	X
				X	X
				X	X
				X	X
				X	X
				X	X
				X	X
	TOTAL:				

Confirmăm realitatea datelor de mai sus.

Director general,

.....

Director investiții,

.....

Director economic,

.....

NOTĂ :

— Se vor anexa procesele-verbale de compensare pe Fondul special pentru dezvoltarea sistemului energetic și centralizatorul acestora.



MINISTERUL INDUSTRIEI ȘI COMERȚULUI

CONT DE EXECUȚIE
a Fondului special pentru dezvoltarea sistemului energetic la data de

— mii lei —

Capitol	Sub-capitol	Titlu/ Articol	Denumirea indicatorului	Program		Realizări
				anual	la sfârșitul perioadei de raportare	
0011			VENITURI - TOTAL			
2511			I. VENITURI CURENTE			
3311			A. VENITURI FISCALE			
1211			A2. IMPOZITE INDIRECTE			
1711			ALTE IMPOZITE INDIRECTE			
	19		Taxa de dezvoltare cuprinsă în tariful energiei electrice și termice			
5011			CHELTUIELI - TOTAL			
		70	CHELTUIELI DE CAPITAL			
			<i>Partea a V-a — ACȚIUNI ECONOMICE</i>			
6611			Industrie			
		70	CHELTUIELI DE CAPITAL			
		73	Investiții ale regiilor autonome, societăților și companiilor naționale și societăților comerciale			
	05		Electricitate și alte forme de energie			
			EXCEDENT/DEFICIT			

EDITOR: PARLAMENTUL ROMÂNIEI — CAMERA DEPUTAȚILOR

Regia Autonomă „Monitorul Oficial”, str. Izvor nr. 2-4, Palatul Parlamentului, sectorul 5, București,
 cont nr. 30.98.12.301 Banca Comercială Română — S.A. — Sucursala „Unirea” București.
 Adresa pentru publicitate : Serviciul relații cu publicul și agenții economici, București,
 Str. Blanduziei nr. 1, sectorul 2, telefon 211.57.30.
 Tiparul : Regia Autonomă „Monitorul Oficial”, tel. 668.55.58 și 335.01.11/2178.

