



MONITORUL OFICIAL AL ROMÂNIEI

Anul X — Nr. 129

PARTEA I
LEGI, DECRETE, HOTĂRÂRI ȘI ALTE ACTE

Luni, 30 martie 1998

SUMAR

<u>Nr.</u>	<u>Pagina</u>	<u>Nr.</u>	<u>Pagina</u>
HOTĂRÂRI ALE PARLAMENTULUI ROMÂNIEI			
5. — Hotărâre privind aprobarea suplimentării efectivelor batalionului de infanterie din cadrul Rezervei Strategice pentru Forța de Stabilizare (SFOR) în Bosnia-Herțegovina.....	1-2	165. — Hotărâre pentru modificarea și completarea Hotărârii Guvernului nr. 58/1997 privind organizarea și funcționarea Ministerului Turismului.....	3-5
ORDONANȚE ȘI HOTĂRÂRI ALE GUVERNULUI ROMÂNIEI			
6. — Ordonanță de urgență privind majorarea salariilor personalului din unele instituții publice.....	2-3	172. — Hotărâre privind derularea Programului CEEPUS în România	5
		173. — Hotărâre privind măsuri de protecție socială aplicabile pensiilor și altor drepturi de asigurări sociale, alocațiilor de stat pentru copii, precum și altor venituri ale populației în anul 1998	6-15

HOTĂRÂRI ALE PARLAMENTULUI ROMÂNIEI

PARLAMENTUL ROMÂNIEI

CAMERA DEPUTAȚILOR

SENATUL

HOTĂRÂRE

privind aprobarea suplimentării efectivelor batalionului de infanterie din cadrul Rezervei Strategice pentru Forța de Stabilizare (SFOR) în Bosnia-Herțegovina

Având în vedere solicitarea Președintelui României adresată celor două Camere ale Parlamentului pentru a aproba suplimentarea, de la 300 la 400 de militari, a efectivelor batalionului de infanterie destinat exclusiv pentru misiuni de menținere a păcii, din cadrul Rezervei Strategice pentru Forța de Stabilizare (SFOR) în Bosnia-Herțegovina,

în temeiul art. 5 alin. 1 din Legea apărării naționale a României nr. 45/1994 și al art. 1 pct. 27 din Regulamentul ședințelor comune ale Camerei Deputaților și Senatului,

Parlamentul României adoptă prezenta hotărâre.

Art. 1. — Se aprobă suplimentarea, de la 300 la 400 de militari, a efectivelor batalionului de infanterie destinat exclusiv pentru misiuni de menținere a păcii, din cadrul Rezervei Strategice pentru Forța de Stabilizare (SFOR) în Bosnia-Herțegovina.

Art. 2. — Cheltuielile aferente suplimentării efectivelor batalionului de infanterie din cadrul Rezervei Strategice pentru Forța de Stabilizare (SFOR) în Bosnia-Herțegovina, de la 300 la 400 de militari, se asigură de către Ministerul Apărării Naționale.

Această hotărâre a fost adoptată de Camera Deputaților și de Senat în ședința comună din 24 martie 1998, cu respectarea prevederilor art. 74 alin. (2) din Constituția României.

PREȘEDINTELE CAMEREI DEPUTAȚILOR
ION DIACONESCU

PREȘEDINTELE SENATULUI
PETRE ROMAN

București, 24 martie 1998.
Nr. 5.

ORDONANȚE ȘI HOTĂRĂRI ALE GUVERNULUI ROMÂNIEI

GUVERNUL ROMÂNIEI

ORDONANȚĂ DE URGENȚĂ privind majorarea salariilor personalului din unele instituții publice

În temeiul prevederilor art. 114 alin. (4) din Constituția României,

Guvernul României emite următoarea ordonanță de urgență:

Art. 1. — În vederea reechilibrării salarizării personalului din sectorul bugetar, se majorează cu 25% salariile de bază ale personalului din următoarele instituții publice finanțate integral sau parțial din bugetul de stat, bugetele locale, fondurile speciale, după caz:

a) unități de cercetare științifică, dezvoltare tehnologică și proiectare, la care salarizarea personalului din activitatea de bază se face pe baza coeficienților de ierarhizare prevăzuți în anexa nr. V/3 la Ordonanța Guvernului nr. 39/1994 privind stabilirea unor coeficienți de ierarhizare a salariilor de bază pentru personalul din sectorul bugetar, republicată în Monitorul Oficial al României, Partea I, nr. 182 din 8 august 1996;

b) unități de perfecționare a personalului, la care salarizarea personalului din activitatea de bază se face pe baza coeficienților de ierarhizare prevăzuți în anexa nr. V/1 A la Ordonanța Guvernului nr. 39/1994, republicată;

c) unități de informatică, la care salarizarea personalului din activitatea de bază se face pe baza coeficienților de ierarhizare prevăzuți în anexa nr. V/4 la Ordonanța Guvernului nr. 39/1994, republicată;

d) căpităni de porturi și unități navale, la care salarizarea personalului din activitatea de bază se face pe baza coeficienților de ierarhizare prevăzuți în anexa nr. V/8 la Ordonanța Guvernului nr. 39/1994, republicată;

e) unități sanitar-veterinare, de protecție a plantelor, de control al produselor biologice și medicamentelor de uz veterinar și celelalte unități, la care salarizarea personalului din activitatea de bază se face pe baza coeficienților de ierarhizare prevăzuți în anexa nr. V/9 la Ordonanța Guvernului nr. 39/1994, republicată;

f) unități de cadastru și organizare a teritoriului, la care salarizarea personalului din activitatea de bază se face pe baza coeficienților de ierarhizare prevăzuți în anexa nr. V/9 A la Ordonanța Guvernului nr. 39/1994, republicată;

g) agențiile de protecție a mediului și Administrația Rezervației Biosferei „Delta Dunării”, la care salarizarea

personalului din activitatea de bază se face pe baza coeficienților de ierarhizare prevăzuți în anexa nr. V/9 B la Ordonanța Guvernului nr. 39/1994, republicată;

h) instituții sau unități la care salarizarea personalului din activitatea de bază se face pe baza coeficienților de ierarhizare prevăzuți în anexele nr. V/10 sau V/11 la Ordonanța Guvernului nr. 39/1994, republicată;

i) Aeroclubul României, la care salarizarea personalului din activitatea de bază se face pe baza coeficienților de ierarhizare prevăzuți în anexa nr. V/10 A la Ordonanța Guvernului nr. 39/1994, republicată;

j) funcții de execuție de specialitate specifice din aparatul propriu al Președinției, Parlamentului și al Guvernului și funcțiile de conducere de șef departament și director general din aparatul Parlamentului, la care salarizarea personalului se face pe baza coeficienților de ierarhizare prevăzuți în anexele nr. II/1, II/2 și II/4 la Ordonanța Guvernului nr. 39/1994, republicată; funcțiile de conducere și de execuție din aparatul instituției Avocatul Poporului, potrivit Legii nr. 35/1997, precum și funcțiile de controlor financiar gradul I–III și asistent, la care salarizarea se face pe baza coeficienților de ierarhizare prevăzuți în anexa nr. 2 la Legea nr. 50/1995;

k) ministere și celelalte instituții centrale ale administrației publice, la care salarizarea personalului din activitatea de bază se face pe baza coeficienților de ierarhizare prevăzuți în anexa nr. III/1 la Ordonanța Guvernului nr. 39/1994, republicată, precum și personalul salarizat pe baza acestei anexe din alte instituții publice;

l) aparatul propriu al prefecturilor și unitățile teritoriale ale administrației publice, la care salarizarea personalului din activitatea de bază se face pe baza coeficienților de ierarhizare prevăzuți în anexa nr. III/2 la Ordonanța Guvernului nr. 39/1994, republicată;

m) aparatul propriu al consiliilor județene, locale și al primăriilor, la care salarizarea personalului se face pe baza coeficienților de ierarhizare prevăzuți în anexa nr. III/2 la

Ordonanța Guvernului nr. 39/1994, republicată, și a valorii coeficientului de ierarhizare 1,000, aprobat prin lege pentru personalul din sectorul bugetar.

Art. 2. — Coeficienții de ierarhizare prevăzuți în anexele menționate la art. 1, pentru personalul încadrat ca debutant, se majorează suplimentar cu 0,025.

Art. 3. — Coeficienții de ierarhizare prevăzuți la cap. I din anexa nr. V/1 la Ordonanța Guvernului nr. 39/1994, republicată, se majorează după cum urmează:

a) cu 0,075 pentru funcțiile de preparator și asistent universitar cu o vechime în învățământ de până la 3 ani;

b) cu 0,050 pentru funcțiile de preparator și asistent universitar cu o vechime în învățământ de 3—6 ani;

c) cu 0,025 pentru funcțiile de preparator și asistent universitar cu o vechime în învățământ de 6—10 ani;

d) cu 0,075 pentru funcțiile didactice din învățământul preuniversitar cu o vechime în învățământ de până la 2 ani;

e) cu 0,050 pentru funcțiile didactice din învățământul preuniversitar cu gradul didactic definitiv, cu o vechime în învățământ de 2—6 ani;

f) cu 0,025 pentru funcțiile didactice din învățământul preuniversitar cu gradul didactic definitiv, cu o vechime în învățământ de 6—10 ani.

Art. 4. — Coeficienții de ierarhizare prevăzuți în anexa nr. V/5 la Ordonanța Guvernului nr. 39/1994, republicată, se majorează după cum urmează:

a) cu 0,050 pentru funcțiile de debutant din cap. I pozițiile 1, 3, 4 și 7 și din cap. II pozițiile 1, 3, 4, 6 și 7;

b) cu 0,025 pentru funcțiile de debutant din cap. I pozițiile 6, 8 și 9 și din cap. II pozițiile 2, 5 și 8.

Art. 5. — Coeficienții de ierarhizare prevăzuți în anexele nr. III/1 și III/3 la Ordonanța Guvernului nr. 39/1994, republicată, pentru funcțiile la care se prevede condiția de studii superioare, se majorează suplimentar cu 0,5.

Art. 6. — Personalul care are titlul științific de doctor și își desfășoară activitatea în instituțiile (unitățile) prevăzute la art. 1, precum și în unitățile de cultură, în domeniul pentru care a primit acest titlu, este remunerat cu 15% în plus la salariul de bază.

Art. 7. — Instituțiile (unitățile) la care se aplică prevederile art. 1 se stabilesc de către ordonatorii principali de credite, cu avizul Ministerului Muncii și Protecției Sociale și al Ministerului Finanțelor.

Art. 8. — Prevederile prezentei ordonanțe de urgență se aplică începând cu luna martie 1998.

PRIM-MINISTRU

VICTOR CIORBEA

Contrasemnează:

p. Ministru de stat,
ministru muncii și protecției sociale,

Iuliu Bara,

secretar de stat

Ministerul finanțelor,

Daniel Dăianu

București, 26 martie 1998.

Nr. 6.

GUVERNUL ROMÂNIEI

HOTĂRÂRE

pentru modificarea și completarea Hotărârii Guvernului nr. 58/1997 privind organizarea și funcționarea Ministerului Turismului

Guvernul României h o t ă r ă ș t e :

Art. I. — Hotărârea Guvernului nr. 58/1997 privind organizarea și funcționarea Ministerului Turismului, publicată în Monitorul Oficial al României, Partea I, nr. 42 din 14 martie 1997, modificată prin Hotărârea Guvernului nr. 208/1997, publicată în Monitorul Oficial al României, Partea I, nr. 99 din 23 mai 1997, se modifică și se completează după cum urmează:

1. **Articolul 2 punctul 15 va avea următorul cuprins:**

„15. coordonează activitatea instituțiilor publice prevăzute în anexa nr. 2 la prezenta hotărâre.“

2. **La articolul 2, după punctul 15 se introduce punctul 15¹ cu următorul cuprins:**

„15¹. avizează documentațiile de urbanism privind zonele și stațiunile turistice, precum și documentațiile tehnice privind construcțiile din domeniul turismului.“

3. **Articolul 3 alineatul (3) va avea următorul cuprins:**

„(3) Numărul maxim de posturi din aparatul propriu este de 57, exclusiv demnitarilor.“

4. **La articolul 3, după alineatul (5) se introduce alineatul (5¹) cu următorul cuprins:**

„(5¹) În aparatul propriu al ministerului se utilizează funcția de secretar general, asimilată din punct de vedere al salarizării cu funcția de subsecretar de stat. Numirea și eliberarea din funcție a secretarului general, precum și atribuțiile acestuia se stabilesc prin ordin al ministrului.“

5. **Articolul 4 alineatul (2) liniuța a 4-a va avea următorul cuprins:**

„— participarea la avizarea documentațiilor de urbanism privind zonele și stațiunile turistice și a documentațiilor tehnice privind construcțiile din domeniul turismului.“

6. **Articolul 4 alineatul (3) teza I va avea următorul cuprins:**

„(3) Finanțarea cheltuielilor curente și de capital se asigură din Fondul special pentru promovarea și dezvoltarea turismului.“

7. Articolul 5 alineatul (3) teza I va avea următorul cuprins:

„(3) Finanțarea cheltuielilor curente și de capital se asigură din Fondul special pentru promovarea și dezvoltarea turismului.“

8. Anexele nr. 1 și 2 se modifică și se înlocuiesc cu anexele nr. 1 și 2 la prezenta hotărâre.

Art. II. — Hotărârea Guvernului nr. 58/1997 privind organizarea și funcționarea Ministerului Turismului, modificată prin Hotărârea Guvernului nr. 208/1997, cu modificările și completările aduse prin prezenta hotărâre, se va republica în Monitorul Oficial al României, Partea I, dându-se articolelor o nouă numerotare.

PRIM-MINISTRU
VICTOR CIORBEA

Contrasemnează:
Ministrul turismului,
Ákos Birtalan
p. Ministru de stat,
ministrul muncii și protecției sociale,
Iuliu Bara,
secretar de stat
Ministrul finanțelor,
Daniel Dăianu
Ministru delegat pe lângă
primul-ministru pentru coordonarea
Secretariatului General al Guvernului
și a Departamentului pentru
Administrație Publică Locală,
Remus Opreș

București, 25 martie 1998.
Nr. 165.

ANEXA Nr. 1
Numărul maxim de posturi: 57
(exclusiv demnitarii)

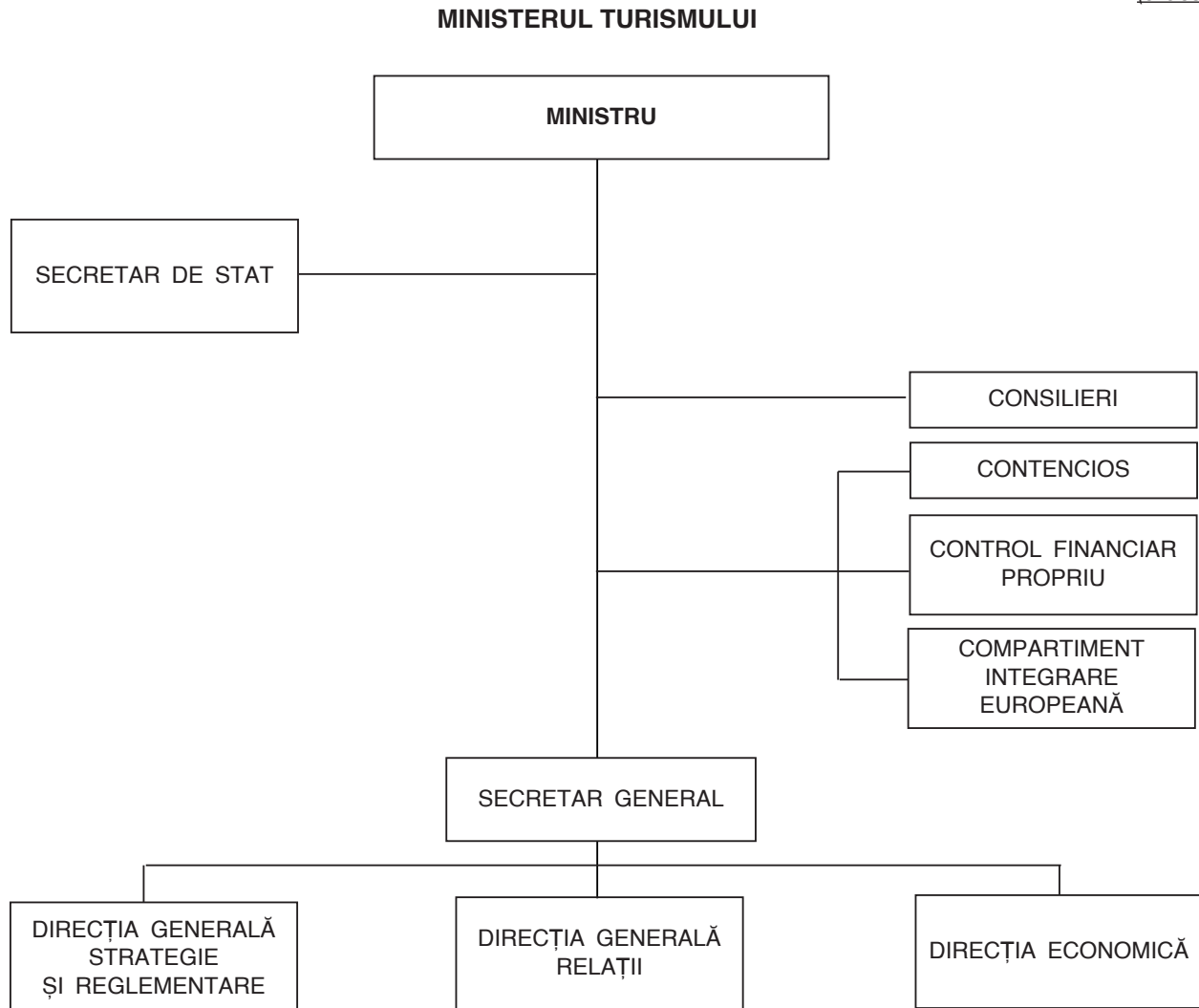

**INSTITUȚIILE PUBLICE
care funcționează în subordinea Ministerului Turismului**

Nr. crt.	Denumirea unității	Sursa de finanțare
1.	Oficiul de Autorizare și Control în Turism*)	Fondul special pentru promovarea și dezvoltarea turismului
2.	Oficiul de Promovare a Turismului**)	Fondul special pentru promovarea și dezvoltarea turismului
3.	Institutul Național de Formare și Management pentru Turism (cu personalitate juridică, care își desfășoară activitatea în regim de autofinanțare prin baza de aplicație)***)	venituri extrabugetare
4.	Institutul de Cercetare pentru Turism (cu personalitate juridică, care își desfășoară activitatea în regim de autonomie economică)	venituri extrabugetare

*) Numărul maxim de posturi: 25.

***) Numărul maxim de posturi: 50.

****) Baza de aplicație este formată din Hotel „Parc”, Restaurant „Parc”, Hotel „Turist”, baza de agrement.

GUVERNUL ROMÂNIEI

HOTĂRÂRE

privind derularea Programului CEEPUS în România

În temeiul art. 170 alin. (7) din Legea nr. 84/1995, republicată, și al Legii nr. 21/1997,

Guvernul României h o t ă r ă ș t e :

Art. 1. — În scopul participării Ministerului Educației Naționale la realizarea Programului de schimburi pentru studii universitare în Europa Centrală — CEEPUS, se înființează, în cadrul ministerului, Oficiul Național CEEPUS, la nivel de compartiment.

Art. 2. — Atribuțiile Oficiului Național CEEPUS, potrivit legii, sunt următoarele:

- a) popularizarea, în scopul promovării, a programului, în strânsă legătură cu Oficiul Central CEEPUS și cu celelalte oficii naționale CEEPUS;
- b) primirea cererilor;
- c) pregătirea acordării burselor pentru solicitanți;
- d) stabilirea locului de studiu pentru beneficiarii burselor care urmează să fie primiți;
- e) acordarea burselor în condițiile stabilite de Programul CEEPUS — Acțiunea 5;
- f) organizarea plății burselor;
- g) primirea rapoartelor;
- h) realizarea evaluării naționale a programului;
- i) raportări anuale către Comitetul mixt al miniștrilor.

Art. 3. — Ministerul Educației Naționale va participa la Programul de schimburi pentru studii universitare în Europa Centrală „Central European Exchange Program for

University Studies“ — CEEPUS — începând cu anul universitar 1998/1999.

Art. 4. — Anual, Ministerul Educației Naționale, prin Oficiul Național CEEPUS, va acorda, prin universitățile care vor fi solicitate de partenerii din țările semnatare ale Acordului CEEPUS, 200 luni bursă pentru studii universitare și postuniversitare.

Art. 5. — Beneficiarii burselor prevăzute la art. 4, pe perioada studiilor universitare sau postuniversitare, vor avea următoarele facilități:

- a) bursă lunară, în cuantumul stabilit de lege, pentru cetățenii străini bursieri ai statului român;
- b) cazare gratuită în cămine studentești sau în alte spații universitare amenajate în acest scop;
- c) cheltuieli de laborator legate de realizarea programului de studii sau cercetare;
- d) plata cheltuielilor legate de serviciile medicale acordate în condițiile legii, similar persoanelor asigurate din România.

Art. 6. — Cheltuielile legate de aplicarea Programului CEEPUS în România, prevăzute la art. 4 și 5, se suportă din bugetul alocat Ministerului Educației Naționale.

PRIM-MINISTRU

VICTOR CIORBEA

Contrasemnează:

p. Ministrul educației naționale,
Mihai Korca,
secretar de stat

p. Ministrul afacerilor externe,
Marin Mitrîș,
secretar de stat
Ministrul finanțelor,
Daniel Dăianu

GUVERNUL ROMÂNIEI

HOTĂRÂRE

privind măsuri de protecție socială aplicabile pensiilor și altor drepturi de asigurări sociale, alocațiilor de stat pentru copii, precum și altor venituri ale populației în anul 1998

Guvernul României hotărăște:

Art. 1. — În anul 1998 se corectează lunar, în plus, următoarele venituri ale populației:

a) pensiile de asigurări sociale de stat, militare și I.O.V.R.;

b) pensiile agricultorilor;

c) pensiile suplimentare din sistemul asigurărilor sociale de stat și pensiile suplimentare pentru pensionarii militari;

d) sumele fixe pentru îngrijire acordate pensionarilor încadrați în gradul I de invaliditate;

e) ajutoarele sociale stabilite pe baza legislației de pensii;

f) indemnizațiile și sporurile care se acordă invalizilor, veteranilor și văduvelor de război în temeiul Legii nr. 49/1991, modificată prin Legea nr. 55/1992 și prin Legea nr. 44/1994;

g) indemnizațiile lunare acordate în baza Legii nr. 51/1993;

h) indemnizațiile de însoțitor prevăzute la art. 1 alin. (2) din Hotărârea Guvernului nr. 610/1990, cu modificările ulterioare;

i) indemnizațiile lunare acordate în baza Decretului-lege nr. 118/1990, cu modificările ulterioare.

Art. 2. — (1) Pentru lunile martie și aprilie din anul 1998 corecția lunară este de 5%.

(2) Începând cu luna mai și până la sfârșitul anului 1998, corecția lunară este de 3,3% pentru beneficiarii prevăzuți la art. 1 lit. a) și de 3% pentru cei prevăzuți la art. 1 lit. b), c), d), e), f), g), h) și i).

Art. 3. — (1) Prevederile art. 1 și 2 se aplică și persoanelor ale căror drepturi de pensie se stabilesc în condițiile art. 1 din Hotărârea Guvernului nr. 565/1996.

(2) Persoanele ale căror drepturi de pensie se deschid concomitent sau după data intrării în vigoare a prezentei hotărâri și se stabilesc în alte condiții decât cele prevăzute la art. 1 din Hotărârea Guvernului nr. 565/1996 beneficiază de corecția lunară aferentă lunii deschiderii dreptului de pensie și în continuare.

Art. 4. — Quantumurile minime ale pensiilor din sistemul asigurărilor sociale de stat, precum și ale celor pentru agricultori se corectează lunar în condițiile prevăzute la art. 2.

Art. 5. — (1) Ajutorul de șomaj, ajutorul de integrare profesională și alocația de sprijin pentru persoanele cărora li se deschide dreptul la plată, pentru cele aflate în plată, precum și pentru cele ale căror drepturi au fost suspendate și reluate în plată se corectează lunar, în plus, cu 5% în lunile martie și aprilie și cu 2,5% începând cu luna mai și până la sfârșitul anului.

(2) Compensația de 15.732 lei lunar net, acordată beneficiarilor de ajutor de șomaj în baza Hotărârii Guvernului nr. 542/1996, se corectează în lunile martie și aprilie cu câte 5%, iar începând cu luna mai până la sfârșitul anului se corectează lunar cu 2,5%.

(3) Ajutorul de șomaj corectat în condițiile prezentei hotărâri va fi acordat cu respectarea prevederilor art. 4 alin. (2) din Legea nr. 1/1991, republicată, modificat prin Ordonanța de urgență a Guvernului nr. 47/1997, ținând seama și de majorarea prevăzută la art. 90 alin. (3) lit. e) din Legea asigurărilor sociale de sănătate nr. 145/1997.

Art. 6. — (1) Nivelul drepturilor prevăzute la art. 1 și 5 se va stabili lunar prin aplicarea corecțiilor reglementate la art. 2 și, respectiv, la art. 5 asupra quantumurilor din luna precedentă.

(2) Pentru drepturile prevăzute la art. 1 lit. a), b), c) și e) și la art. 5 corecția se aplică asupra drepturilor aferente lunii anterioare celei pentru care se acordă, după deducerea majorării prevăzute la art. 90 alin. (3) lit. e) din Legea nr. 145/1997.

(3) Pentru luna curentă, majorarea prevăzută la art. 90 alin. (3) lit. e) din Legea nr. 145/1997 se aplică asupra drepturilor individuale corectate conform prevederilor art. 2 și 5 din prezenta hotărâre.

Art. 7. — (1) Nivelul veniturilor nete lunare până la care se acordă ajutorul social potrivit art. 3 alin. (1) și (2) din Legea nr. 67/1995 este următorul:

— lei —

	Trim. II	Trim. III	Trim. IV
Familii formate din 2 persoane	237.600	254.200	272.000
Familii formate din 3 persoane	331.700	354.900	379.700
Familii formate din 4 persoane	416.000	445.100	476.900
Familii formate din 5 persoane	495.400	530.100	567.200
Fiecare altă persoană care face parte din familie în condițiile Legii nr. 67/1995	73.500	78.600	84.100
Persoană singură	131.900	141.100	151.000

(2) Sumele prevăzute la art. 3 alin. (3), art. 4 alin. (2) și art. 12 alin. (2) din Legea nr. 67/1995 devin 15.100 lei începând cu 1 aprilie 1998, 16.100 lei începând cu 1 iulie 1998 și 17.300 lei începând cu 1 octombrie 1998.

(3) Quantumul ajutoarelor sociale stabilite, potrivit Legii nr. 67/1995, până la data de 31 martie 1998 se corectează prin creșteri procentuale cu 15% de la 1 aprilie 1998, cu 7% de la 1 iulie 1998 și cu 7% de la 1 octombrie 1998.

Art. 8. — Cuantumul lunar al ajutorului care se acordă soților celor care satisfac serviciul militar obligatoriu, potrivit art. 18 alin. (3) din Legea nr. 67/1995, se corectează lunar, în plus, cu 5% pentru lunile martie și aprilie, iar începând cu luna mai până la sfârșitul anului, cu 3% lunar.

Art. 9. — Cuantumul indemnizației de naștere, reglementat la art. 19 alin. (1) din Legea nr. 67/1995, se corectează lunar, în plus, cu 5% pentru lunile martie și aprilie, iar începând cu luna mai până la sfârșitul anului, cu 2,5% lunar.

Art. 10. — Începând cu luna martie, alocația de stat pentru copii, acordată potrivit Legii nr. 61/1993, se stabilește în cuantum de 65.000 lei.

Art. 11. — Alocația lunară acordată pentru fiecare copil încredințat sau dat în plasament, stabilită potrivit prevederilor art. 23 alin. (1) din Ordonanța de urgență a Guvernului nr. 26/1997, se corectează lunar, în plus, cu 5% pentru lunile martie și aprilie, iar începând cu luna mai până la sfârșitul anului, cu 2,5% lunar.

Art. 12. — Ajutorul rambursabil care se acordă persoanelor refugiate, în temeiul art. 15 lit. i) din Legea nr. 15/1996 privind statutul și regimul refugiaților în România, cu modificările ulterioare, se corectează lunar, în plus, cu 5% în lunile martie și aprilie și cu 2,5% începând cu luna mai până la sfârșitul anului.

Art. 13. — Alocațiile de hrană pentru participanții la concursuri profesionale și cultural-artistice ale elevilor și studenților, la fazele județene și finale, precum și la olimpiadele internaționale se stabilesc potrivit reglementărilor în vigoare, în funcție de unitățile în care se desfășoară manifestările respective.

Art. 14. — Alocațiile de hrană pentru consumurile colective din unitățile bugetare și din regiile autonome cu specific deosebit, pentru trimestrele II, III și IV 1998, sunt cele prevăzute în anexele nr. 1, 2 și 3 la prezenta hotărâre.

Art. 15. — Nivelul drepturilor acordate în baza Ordonanței Guvernului nr. 56/1994, aprobată și modificată prin Legea nr. 146/1994, se corectează de către Ministerul Educației Naționale, pentru copiii din unitățile de învățământ special, și de către serviciile publice specializate pentru protecția copilului, în cazul copiilor din centrele de plasament, astfel:

a) în lunile martie și aprilie 1998, cu câte 5%;

b) începând cu luna mai și până la sfârșitul anului 1998, cu câte 2,5% lunar.

Art. 16. — Drepturile acordate donatorilor de sânge, potrivit legii, sunt de 84.000 lei în trimestrul II, de 88.000 lei în trimestrul III și de 93.000 lei în trimestrul IV 1998, pentru alocațiile de hrană sau bonuri valorice pentru produse alimentare acordate la fiecare donare de sânge, și de 210.000 lei în trimestrul II, 220.000 lei în trimestrul III și 231.000 lei în trimestrul IV 1998, pentru recompensele sub formă de bonuri valorice acordate la fiecare a cincea donare, în condițiile art. 10 alin. (1) lit. b) din Legea nr. 4/1995.

Art. 17. — Costul mesei calde și indemnizația de hrană ce se acordă, potrivit reglementărilor în vigoare, salariaților din unele regii autonome și societăți comerciale cu capital majoritar de stat, care se suportă din cheltuielile de exploatare, pot fi corectate cu 51,4% de la data publicării în Monitorul Oficial al României a prezentei hotărâri, cu 4,8% începând cu data de 1 iulie și cu 5,2% începând cu data de 1 octombrie 1998. Cu aceleași procente și de la

aceleași date pot fi corectate costul mesei calde și indemnizația de hrană care se acordă, potrivit legii, salariaților din unele unități bugetare.

Art. 18. — (1) Ministerul Educației Naționale va stabili, trimestrial, cuantumul burselor pentru elevii, studenții, doctoranzii și cursanții din învățământul preuniversitar din Republica Moldova și Ucraina, pentru cei de origine etnică română din afara granițelor țării, pentru cetățenii români cu domiciliul în străinătate, precum și pentru cetățenii străini, bursieri ai statului român, care studiază în instituții și unități de învățământ din România.

(2) Cuantumul burselor pentru studenți se stabilește la echivalentul în lei al sumei de 50 dolari S.U.A. lunar, la cursul comunicat de Banca Națională a României pentru ultima zi a lunii precedente. Pentru celelalte burse, cuantumul se vor stabili corespunzător raporturilor care rezultă din Hotărârea Guvernului nr. 945/1997.

Art. 19. — Plafoanele de venituri în raport cu care se stabilește contribuția părinților la întreținerea copiilor în creșe și grădinițe, potrivit Hotărârii Guvernului nr. 360/1991, se corectează în lunile martie și aprilie cu câte 5%, iar începând cu luna mai și până la sfârșitul anului 1998 se corectează lunar cu 2,5%. Valorile rezultate se comunică unităților interesate de către Ministerul Educației Naționale.

Art. 20. — De la data intrării în vigoare a prezentei hotărâri, cuantumul ajutorului de deces devine 800.000 lei în cazul decesului salariatului sau al pensionarului de asigurări sociale de stat sau I.O.V.R. și de 600.000 lei în cazul decesului unui membru din aceste familii sau al unei persoane dependente social.

Art. 21. — În cursul anului 1998, drepturile de asigurări sociale care se stabilesc, conform legii, în funcție de salariul de bază, se determină, în raport cu cuantumul salariului actualizat și al compensațiilor acordate salariaților, până la includerea acestora în salariul de bază.

Salariul actualizat, în sensul prezentului articol, este salariul de bază din luna decembrie 1997, asupra căruia se aplică toate măsurile de protecție socială acordate salariaților în cursul anului 1998, până în luna acordării drepturilor de asigurări sociale.

Art. 22. — (1) Contribuția plătită de beneficiari pentru biletele de tratament balnear sau de odihnă, prin sistemul administrat de Ministerul Muncii și Protecției Sociale, se calculează prin aplicarea procentelor prevăzute în Hotărârea Guvernului nr. 412/1996, modificată prin Hotărârea Guvernului nr. 471/1997, asupra pensiilor de bază, respectiv salariilor din luna anterioară celei în care se procură biletele.

(2) Pensia de bază utilizată pentru calculul contribuției plătite de beneficiarii biletelor de tratament și de odihnă potrivit prevederilor alin. (1) cuprinde și majorarea prevăzută la art. 90 alin. (3) lit. c) din Legea nr. 145/1997.

(3) Contribuția plătită de beneficiari pentru biletele de tratament balnear sau de odihnă, procurate până la data publicării în Monitorul Oficial al României a prezentei hotărâri, nu se modifică.

Art. 23. — Sumele rezultate în urma aplicării măsurilor de protecție socială prevăzute în prezenta hotărâre se suportă din aceleași fonduri ca și drepturile de bază.

Art. 24. — Se recomandă celorlalte sisteme de asigurări sociale — altele decât cele de stat, militare și ale agricultorilor — să aplice măsurile de protecție socială prevăzute de prezenta hotărâre.

Art. 25. — Anexele nr. 1 și 2 la Hotărârea Guvernului nr. 565/1996 se completează cu prevederile prezentei hotărâri, precum și cu cele ale altor acte normative referitoare

la protecția socială a salariilor ce vor apărea în cursul anului 1998.

Art. 26. — Anexele nr. 1—3 fac parte integrantă din prezenta hotărâre.

PRIM-MINISTRU
VICTOR CIORBEA

Contrasemnează:
Ministru de stat,
ministrul muncii și protecției sociale,
Alexandru Athanasiu
Ministru finanțelor,
Daniel Dăianu

București, 26 martie 1998.
Nr. 173.

ANEXA Nr. 1

**ALOCAȚIA DE HRANĂ
pentru consumurile colective din unitățile bugetare și din regiile autonome
cu specific deosebit, începând de la 1 aprilie 1998**

— lei/zi —

I. Învățământ

Copii în grădinițe cu program prelungit	8.100
Copii în grădinițe cu program săptămânal	9.150
Copii în grădinițe speciale	11.200
Elevi și tineri în unitățile de învățământ special	12.250
Elevi bolnavi TBC cu forme stabilizate, din școli speciale	16.200
Elevi din clasele cu profil sportiv	19.900

II. Sănătate

Bolnavi de SIDA internați în unități sanitare	25.900
Bolnavi TBC internați în unități sanitare TBC	21.750
Bolnavi TBC, cu cancer, internați în unități sanitare cu röntgenterapie	21.750
Bolnavi neoplazici internați în unități sanitare cu röntgenterapie	21.750
Bolnavi arși, internați în unități sanitare	16.200
Lăuze internate în unități sanitare	15.450
Alți bolnavi adulți internați în unități sanitare	12.550
Bolnavi în leprozerii	18.100
Bolnavi internați în staționare de zi	6.200
Copii nou-născuți prematur, în maternități, secții sau compartimente*)	2.350
Copii 0—3 ani, internați în unități sanitare	5.850
Copii 3—16 ani, internați în unități sanitare	9.600
Copii în creșe cu program zilnic	6.200
Copii în creșe cu program săptămânal	8.850
Însoțitori ai bolnavilor internați în unități sanitare	10.750
Alocație pentru o rație de 0,500 l lapte la bucătăriile de lapte	2.600
Bolnavi străini internați la Institutul Național de Gerontologie și Geriatrie	34.300

III. Asistență socială

Cămine de bătrâni și pensionari	10.750
Cămine-spital pentru adulți	12.250
Cămine pentru copii minori cu deficiențe și centre de primire minori	9.600
Cantine de ajutor social	8.850
Centre de plasament:	
— copii 0—3 ani (inclusiv)	9.900
— copii 4—7 ani (inclusiv)	11.200
— copii peste 7 ani	12.250

*) În cazul alimentației naturale, de alimentația nou-născutului poate beneficia mama copilului.

IV Activitate sportivă**1. Activități sportive de performanță**

— lei/zi —

Activități	Plafone valorice	
	La cantine (exclusiv regia)	La restaurante (inclusiv regia)
a) Competiții sportive interne:		
— etapa pe localitate	până la 46.900	până la 77.400
— etapa județeană	până la 46.900	până la 77.400
— etapa de zonă și divizia B	până la 62.200	până la 96.900
— etapa finală, cupe, competiții cu etape direct finale, divizia A, superliga	până la 62.200	până la 96.900
b) Cantonamente, semicantonamente și tabere:		
— organizate de direcțiile pentru tineret și sport județene și a municipiului București, cluburi și asociații sportive, cu sportivii din secțiile acestora	până la 62.200	până la 96.900
— organizate de Ministerul Tineretului și Sportului, Comitetul Olimpic Român, Ministerul Educației Naționale, federații, alte instituții centrale, de direcțiile pentru tineret și sport județene și a municipiului București, de cluburi și asociații sportive, cu sportivii din loturile olimpice și naționale	până la 69.800	până la 115.800
c) Competiții și acțiuni sportive internaționale:		
— organizate de cluburi și asociații sportive	până la 96.700	până la 134.700
— organizate de Ministerul Tineretului și Sportului, Comitetul Olimpic Român, Ministerul Educației Naționale, federații, direcțiile pentru tineret și sport județene și a municipiului București, alte instituții centrale	până la 96.700	până la 154.100
— mese oficiale	până la 96.700	până la 154.100

Plafone valorice**2. Activități sportive, altele decât cele de performanță**

— lei/zi —

— competiții sportive interne	37.200
— cantonamente, semicantonamente și tabere	48.300
— competiții sportive internaționale	57.800

3. Alimentație de efort

— lei/lună —

a) Acordată, în limita unei alocații lunare, de către:	
— federații, cluburi sau asociații sportive, pentru sportivii din loturile olimpice și naționale, la toate categoriile de vârstă	până la 788.900
— direcțiile pentru tineret și sport județene și a municipiului București, cluburi și asociații sportive, pentru sportivii de performanță din secțiile cluburilor și asociațiilor sportive, la toate categoriile de vârstă	până la 405.900
b) Acordată, în limita unei alocații zilnice, de către:	— lei/zi —
— cluburile și asociațiile sportive, pentru copii și juniori din echipe sau grupe care se pregătesc conform normelor stabilite de federații	până la 10.100

4. Medicamente, vitamine și susținătoare de efort pentru sportivii participanți la acțiuni de pregătire organizate de:

— lei/zi —

— Comitetul Olimpic Român și federații sportive	până la 46.000
— alte unități sportive	până la 30.400

	<u>Plafoane valorice</u>
	<u>— lei/zi —</u>
5. Alte drepturi de natura alocăției de hrană:	
— alimente și alte produse ce se acordă suplimentar sportivilor, față de drepturile de hrană în valută ale acestora, pe timpul participării la Jocurile Olimpice, campionate mondiale, campionate europene, Universiade și campionate mondiale, universitare și altele asimilate prin ordin al ministrului tineretului și sportului	până la 19.800
— alimentație de traseu ce se acordă sportivilor participanți la probele de fond și mare fond sau la probe specifice cu efort fizic susținut	până la 19.800
— răcoritoare ce se acordă sportivilor pe timpul participării la jocurile din cadrul superligii, diviziilor A și B, la finalele campionatelor naționale și ale competițiilor internaționale	<u>— lei/joc —</u> până la 11.500

V. Activitate de tineret

— lei/zi —

Participanții la acțiuni interne și internaționale (tabere, seminarii, simpozioane, concursuri, conferințe, congrese și alte acțiuni similare), organizate în țară în cadrul programelor pentru tineret ale Ministerului Tineretului și Sportului

până la 77.400

VI. Transporturi

1. Nave maritime de transport mărfuri și călători, nave maritime de cercetare, tancuri petroliere de transport fluvial, platforme de foraj și extracție maritimă, nave de pescuit maritim, nave fluviale cu propulsie de transport mărfuri și călători, tancuri propulsate de bunkeraj, drage fluviale și maritime, șalande, macarale autopropulsate și nepropulsate, șlepură, ceamuri, remorchere portuare și pilotine	până la 45.400
2. Restul navelor și al corpurilor plutitoare nespecificate la pct. 1, nave de orice categorie pe timpul cât sunt în conservare, pe timpul iernatului, pe timpul construcției și reconstrucției în țară	până la 42.400
3. Scafandri	până la 48.400

NOTĂ:

Nivelul alocațiilor de hrană cuprinse în prezenta anexă poate fi depășit, la solicitarea persoanelor fizice beneficiare, cu suportarea cheltuielilor suplimentare de către acestea.

ANEXA Nr. 2

**ALOCAȚIA DE HRANĂ
pentru consumurile colective din unitățile bugetare și din regiile autonome
cu specific deosebit, începând de la 1 iulie 1998**

— lei/zi —

I. Învățământ

Copii în grădinite cu program prelungit	8.500
Copii în grădinite cu program săptămânal	9.600
Copii în grădinite speciale	11.750
Elevi și tineri în unitățile de învățământ special	12.850
Elevi bolnavi TBC cu forme stabilizate, din școli speciale	17.000
Elevi din clasele cu profil sportiv	20.850

— lei/zi —

II. Sănătate

Bolnavi de SIDA internați în unități sanitare	27.150
Bolnavi TBC internați în unități sanitare TBC	22.750
Bolnavi TBC, cu cancer, internați în unități sanitare cu röntgenterapie	22.750
Bolnavi neoplazici internați în unități sanitare cu röntgenterapie	22.750
Bolnavi arși, internați în unități sanitare	17.000
Lăuze internate în unități sanitare	16.200
Alți bolnavi adulți internați în unități sanitare	13.150
Bolnavi în leprozerii	18.950
Bolnavi internați în staționare de zi	6.500
Copii nou-născuți prematur, în maternități, secții sau compartimente*)	2.450
Copii 0—3 ani, internați în unități sanitare	6.100
Copii 3—16 ani, internați în unități sanitare	10.100
Copii în creșe cu program zilnic	6.500
Copii în creșe cu program săptămânal	9.300
Însoțitori ai bolnavilor internați în unități sanitare	11.250
Alocație pentru o rație de 0,500 l lapte la bucătăriile de lapte	2.700
Bolnavi străini internați la Institutul Național de Gerontologie și Geriatrie	35.950

III. Asistență socială

Cămine de bătrâni și pensionari	11.250
Cămine-spital pentru adulți	12.850
Cămine pentru copii minori cu deficiențe și centre de primire minori	10.100
Cantine de ajutor social	9.300
Centre de plasament:	
— copii 0—3 ani (inclusiv)	10.400
— copii 4—7 ani (inclusiv)	11.750
— copii peste 7 ani	12.850

IV. Activitate sportivă**1. Activități sportive de performanță**

— lei/zi —

Activități	Plafaoane valorice	
	La cantine (exclusiv regia)	La restaurante (inclusiv regia)
a) Competiții sportive interne:		
— etapa pe localitate	până la 49.200	până la 81.100
— etapa județeană	până la 49.200	până la 81.100
— etapa de zonă și divizia B	până la 65.200	până la 101.500
— etapa finală, cupe, competiții cu etape direct finale, divizia A, superliga	până la 65.200	până la 101.500
b) Cantonamente, semicantonamente și tabere:		
— organizate de direcțiile pentru tineret și sport județene și a municipiului București, cluburi și asociații sportive, cu sportivii din secțiile acestora	până la 65.200	până la 101.500
— organizate de Ministerul Tineretului și Sportului, Comitetul Olimpic Român, Ministerul Educației Naționale, federații, alte instituții centrale, de direcțiile pentru tineret și sport județene și a municipiului București, de cluburi și asociații sportive, cu sportivii din loturile olimpice și naționale	până la 73.100	până la 121.400
c) Competiții și acțiuni sportive internaționale:		
— organizate de cluburi și asociații sportive	până la 101.400	până la 141.200
— organizate de Ministerul Tineretului și Sportului, Comitetul Olimpic Român, Ministerul Educației Naționale, federații, direcțiile pentru tineret și sport județene și a municipiului București, alte instituții centrale	până la 101.400	până la 161.500
— mese oficiale	până la 101.400	până la 161.500

*) În cazul alimentației naturale, de alimentația nou-născutului poate beneficia mama copilului.

Plafoane valorice

2. Activități sportive, altele decât cele de performanță	<u>— lei/zi —</u>
— competiții sportive interne	39.000
— cantonamente, semicantonamente și tabere	50.600
— competiții sportive internaționale	60.600
3. Alimentație de efort	<u>— lei/lună —</u>
a) Acordată, în limita unei alocații lunare, de către:	
— federații, cluburi sau asociații sportive, pentru sportivii din loturile olimpice și naționale, la toate categoriile de vârstă	până la 826.800
— direcțiile pentru tineret și sport județene și a municipiului București, cluburi și asociații sportive, pentru sportivii de performanță din secțiile cluburilor și asociațiilor sportive, la toate categoriile de vârstă	până la 425.400
b) Acordată, în limita unei alocații zilnice, de către:	<u>— lei/zi —</u>
— cluburile și asociațiile sportive, pentru copii și juniori din echipe sau grupe care se pregătesc conform normelor stabilite de federații	până la 10.600
4. Medicamente, vitamine și susținătoare de efort pentru sportivii participanți la acțiuni de pregătire organizate de:	<u>— lei/zi —</u>
— Comitetul Olimpic Român și federații sportive	până la 48.200
— alte unități sportive	până la 31.900
5. Alte drepturi de natura alocației de hrană:	
— alimente și alte produse ce se acordă suplimentar sportivilor, față de drepturile de hrană în valută ale acestora, pe timpul participării la Jocurile Olimpice, campionate mondiale, campionate europene, Universiade și campionate mondiale, universitare și altele asimilate prin ordin al ministrului tineretului și sportului	până la 20.800
— alimentație de traseu ce se acordă sportivilor participanți la probele de fond și mare fond sau la probe specifice cu efort fizic susținut	până la 20.800
	<u>— lei/joc —</u>
— răcoritoare ce se acordă sportivilor pe timpul participării la jocurile din cadrul superligii, diviziilor A și B, la finalele campionatelor naționale și ale competițiilor internaționale	până la 12.100
V. Activitate de tineret	<u>— lei/zi —</u>
Participanții la acțiuni interne și internaționale (tabere, seminarii, simpozioane, concursuri, conferințe, congrese și alte acțiuni similare), organizate în țară în cadrul programelor pentru tineret ale Ministerului Tineretului și Sportului	până la 81.100
VI. Transporturi	
1. Nave maritime de transport mărfuri și călători, nave maritime de cercetare, tancuri petroliere de transport fluvial, platforme de foraj și extracție maritimă, nave de pescuit maritim, nave fluviale cu propulsie de transport mărfuri și călători, tancuri propulsate de bunkeraj, drage fluviale și maritime, șalande, macarale autopropulsate și nepropulsate, șlepuri, ceamuri, remorchere portuare și pilotine	până la 47.600

— lei/zi —

- | | |
|---|----------------|
| 2. Restul navelor și al corpurilor plutitoare nespecificate la pct. 1, nave de orice categorie pe timpul cât sunt în conservare, pe timpul iernatului, pe timpul construcției și reconstrucției în țară | până la 44.400 |
| 3. Scafandri | până la 50.800 |

NOTĂ:

Nivelul alocațiilor de hrană cuprinse în prezenta anexă poate fi depășit, la solicitarea persoanelor fizice beneficiare, cu suportarea cheltuielilor suplimentare de către acestea.

ANEXA Nr. 3

**A LOCAȚIA DE HRANĂ
pentru consumurile colective din unitățile bugetare și din regiile autonome
cu specific deosebit, începând de la 1 octombrie 1998**

— lei/zi —

I. Învățământ

Copii în grădinițe cu program prelungit	8.950
Copii în grădinițe cu program săptămânal	10.100
Copii în grădinițe speciale	12.350
Elevi și tineri în unitățile de învățământ special	13.500
Elevi bolnavi TBC cu forme stabilizate, din școli speciale	17.850
Elevi din clasele cu profil sportiv	21.950

II. Sănătate

Bolnavi de SIDA internați în unități sanitare	28.550
Bolnavi TBC internați în unități sanitare TBC	23.950
Bolnavi TBC, cu cancer, internați în unități sanitare cu röntgenterapie	23.950
Bolnavi neoplazici internați în unități sanitare cu röntgenterapie	23.950
Bolnavi arși, internați în unități sanitare	17.850
Lăuze internate în unități sanitare	17.050
Alți bolnavi adulți internați în unități sanitare	13.850
Bolnavi în leprozerii	19.950
Bolnavi internați în staționare de zi	6.850
Copii nou-născuți prematur, în maternități, secții sau compartimente*)	2.600
Copii 0-3 ani, internați în unități sanitare	6.450
Copii 3-16 ani, internați în unități sanitare	10.600
Copii în creșe cu program zilnic	6.850
Copii în creșe cu program săptămânal	9.750
Însoțitori ai bolnavilor internați în unități sanitare	11.850
Alocație pentru o rație de 0,500 l lapte la bucătăriile de lapte	2.850
Bolnavi străini internați la Institutul Național de Gerontologie și Geriatrie	37.800

III. Asistență socială

Cămine de bătrâni și pensionari	11.850
Cămine-spital pentru adulți	13.500
Cămine pentru copiii minori cu deficiențe și centre de primire minori	10.600
Cantine de ajutor social	9.750
Centre de plasament:	
— copii 0-3 ani (inclusiv)	10.950
— copii 4-7 ani (inclusiv)	12.350
— copii peste 7 ani	13.500

*) În cazul alimentației naturale, de alimentația nou-născutului poate beneficia mama copilului.

IV. Activitate sportivă**1. Activități sportive de performanță**

— lei/zi —

Activități	Plafone valorice	
	La cantine (exclusiv regia)	La restaurante (inclusiv regia)
a) Competiții sportive interne:		
— etapa pe localitate	până la 51.700	până la 85.300
— etapa județeană	până la 51.700	până la 85.300
— etapa de zonă și divizia B	până la 68.600	până la 106.800
— etapa finală, cupe, competiții cu etape direct finale, divizia A, superliga	până la 68.600	până la 106.800
b) Cantonamente, semicantonamente și tabere:		
— organizate de direcțiile pentru tineret și sport județene și a municipiului București, cluburi și asociații sportive, cu sportivii din secțiile acestora	până la 68.600	până la 106.800
— organizate de Ministerul Tineretului și Sportului, Comitetul Olimpic Român, Ministerul Educației Naționale, federații, alte instituții centrale, de direcțiile pentru tineret și sport județene și a municipiului București, de cluburi și asociații sportive, cu sportivii din loturile olimpice și naționale	până la 76.900	până la 127.700
c) Competiții și acțiuni sportive internaționale:		
— organizate de cluburi și asociații sportive	până la 106.700	până la 148.600
— organizate de Ministerul Tineretului și Sportului, Comitetul Olimpic Român, Ministerul Educației Naționale, federații, direcțiile pentru tineret și sport județene și a municipiului București, alte instituții centrale	până la 106.700	până la 169.900
— mese oficiale	până la 106.700	până la 169.900

Plafone valorice**2. Activități sportive, altele decât cele de performanță**

— lei/zi —

— competiții sportive interne	41.100
— cantonamente, semicantonamente și tabere	53.200
— competiții sportive internaționale	63.800

3. Alimentație de efort

— lei/lună —

a) Acordată, în limita unei alocații lunare, de către:	
— federații, cluburi sau asociații sportive, pentru sportivii din loturile olimpice și naționale, la toate categoriile de vârstă	până la 869.800
— direcțiile pentru tineret și sport județene și a municipiului București, cluburi și asociații sportive, pentru sportivii de performanță din secțiile cluburilor și asociațiilor sportive, la toate categoriile de vârstă	până la 447.500
b) Acordată, în limita unei alocații zilnice, de către:	— lei/zi —
— cluburile și asociațiile sportive, pentru copii și juniori din echipe sau grupe care se pregătesc conform normelor stabilite de federații	până la 11.200

4. Medicamente, vitamine și susținătoare de efort pentru sportivii participanți la acțiuni de pregătire organizate de:

— Comitetul Olimpic Român și federații sportive	până la 50.700
— alte unități sportive	până la 33.500

	<u>Plafoane valorice</u>
	<u>— lei/zi —</u>
5. Alte drepturi de natura alocației de hrană:	
— alimente și alte produse ce se acordă suplimentar sportivilor, față de drepturile de hrană în valută ale acestora, pe timpul participării la Jocurile Olimpice, campionate mondiale, campionate europene, Universiade și campionate mondiale, universitare și altele asimilate prin ordin al ministrului tineretului și sportului	până la 21.900
— alimentație de traseu ce se acordă sportivilor participanți la probele de fond și mare fond sau la probe specifice cu efort fizic susținut	până la 21.900
— răcoritoare ce se acordă sportivilor pe timpul participării la jocurile din cadrul superligii, diviziilor A și B, la finalele campionatelor naționale și ale competițiilor internaționale	<u>— lei/joc —</u> până la 12.700

V. Activitate de tineret— lei/zi —

Participanții la acțiuni interne și internaționale (tabere, seminarii, simpozioane, concursuri, conferințe, congrese și alte acțiuni similare), organizate în țară în cadrul programelor pentru tineret ale Ministerului Tineretului și Sportului

până la 85.300

VI. Transporturi

1. Nave maritime de transport mărfuri și călători, nave maritime de cercetare, tancuri petroliere de transport fluvial, platforme de foraj și extracție maritimă, nave de pescuit maritim, nave fluviale cu propulsie de transport mărfuri și călători, tancuri propulsate de bunkeraj, drage fluviale și maritime, șalande, macarale autopropulsate și nepropulsate, șleपुरi, ceamuri, remorchere portuare și pilotine	până la 50.100
2. Restul navelor și al corpurilor plutitoare nespecificate la pct. 1, nave de orice categorie pe timpul cât sunt în conservare, pe timpul iernatului, pe timpul construcției și reconstrucției în țară	până la 46.700
3. Scafandri	până la 53.400

NOTĂ:

Nivelul alocațiilor de hrană cuprinse în prezenta anexă poate fi depășit, la solicitarea persoanelor fizice beneficiare, cu suportarea cheltuielilor suplimentare de către acestea.

EDITOR: PARLAMENTUL ROMÂNIEI — CAMERA DEPUTAȚILOR

Regia Autonomă „Monitorul Oficial”, str. Izvor nr. 2–4, Palatul Parlamentului, sectorul 5, București,
cont nr. 30.98.12.301 B.C.R. — S.M.B.

Adresa pentru publicitate : Serviciul relații cu publicul și agenții economici, București,
Str. Blanduziei nr. 1, sectorul 2, telefon 211.57.30.

Tiparul : Regia Autonomă „Monitorul Oficial”, tel. 668.55.58 și 335.01.11/4028.