



# MONITORUL OFICIAL

## AL

# ROMÂNIEI

Anul VII — Nr. 246

PARTEA I  
LEGI, DECRETE, HOTĂRÂRI ȘI ALTE ACTE

Luni, 30 octombrie 1995

### SUMAR

Nr.	Pagina	Nr.	Pagina
<b>HOTĂRÂRI ALE SENATULUI</b>			
16.	1	842.	10-11
— Hotărâre pentru modificarea Hotărârii Senatului nr. 32/1993 privind aprobarea componenței nominale a comisiilor permanente ale Senatului.....		— Hotărâre privind alocarea unor fonduri din bugetul de stat pe anul 1995 pentru aniversarea la Alba Iulia, la 1 decembrie 1995, a Zilei Naționale a României și a împlinirii a 77 de ani de la Marea Unire din 1918 .....	
<b>HOTĂRÂRI ALE CAMEREI DEPUTAȚILOR</b>			
35.	2	865.	11-12
— Hotărâre pentru modificarea Hotărârii Camerei Deputaților nr. 59/1992 privind aprobarea componenței nominale a comisiilor permanente ale Camerei Deputaților .....		— Hotărâre privind stabilirea și sancționarea contravențiilor la regimul comercializării carburanților în zona de frontieră din județele Mehedinți, Caraș-Severin și Timiș .....	
<b>DECRETE</b>			
338.	2	867.	13
— Decret privind acordarea gradului de general de brigadă unui colonel din Serviciul Român de Informații și trecerea acestuia direct în retragere ..		— Hotărâre privind autorizarea efectuării unor plăți de către Ministerul Cercetării și Tehnologiei .....	
<b>HOTĂRÂRI ALE GUVERNULUI ROMÂNIEI</b>			
811.	3-9	869.	13-15
— Hotărâre privind aprobarea „I.M.L. 1-95 — Instrucțiuni de metrologie legală — Transmiterea unității de măsură” și „I.M.L. 2-95 — Instrucțiuni de metrologie legală — Aprobarea de model” .....		— Hotărâre privind majorarea cantităților contingente la exportul de produse lemnoase pentru anul 1995 și prelungirea valabilității licențelor de export eliberate în conformitate cu Hotărârea Guvernului nr. 246/1995 .....	
812.	10	<b>ACTE ALE ORGANELOR DE SPECIALITATE ALE ADMINISTRAȚIEI PUBLICE CENTRALE</b>	
— Hotărâre privind aprobarea indicatorilor tehnico-economici ai obiectivului de investiții „Rețele de distribuție gaze naturale în comuna Livada, județul Arad”		2.040.	16
		— Ordin al ministrului de stat, ministrul finanțelor, privind lansarea unei emisiuni de titluri de stat cu discount seria D2 96.02.07 .....	

## HOTĂRÂRI ALE SENATULUI

PARLAMENTUL ROMÂNIEI

SENATUL

HOTĂRÂRE

**pentru modificarea Hotărârii Senatului nr. 32/1993  
privind aprobarea componenței nominale  
a comisiilor permanente ale Senatului**

În temeiul art. 30 alin. 3 din Regulamentul Senatului,

**Senatul** adoptă prezenta hotărâre.

Articol unic. — Hotărârea Senatului nr. 32/1993 privind aprobarea componenței nominale a comisiilor permanente ale Senatului se modifică după cum urmează:

— La anexa nr. VI — Comisia pentru apărare, ordine publică și siguranță națională — domnul senator Corneliu Vadim Tudor iese din componența comisiei, ca urmare a demisiei.

p. PREȘEDINTELE SENATULUI  
**ION SOLCANU**

București, 23 octombrie 1995.

**CVISION**  
TECHNOLOGIES

# HOTĂRÂRI ALE CAMEREI DEPUTAȚILOR

PARLAMENTUL ROMÂNIEI  
CAMERA DEPUTAȚILOR

## HOTĂRÂRE pentru modificarea Hotărârii Camerei Deputaților nr. 59/1992 privind aprobarea componenței nominale a comisiilor permanente ale Camerei Deputaților

**Camera Deputaților** adoptă prezenta hotărâre.

Articol unic. — Hotărârea Camerei Deputaților nr. 59/1992 privind aprobarea componenței nominale a comisiilor permanente ale Camerei Deputaților se modifică după cum urmează:

— Se completează componența Comisiei pentru apărare, ordine publică și siguranță națională (anexa nr. 12) cu domnul deputat Gheorghe Răducanu, din partea Grupului parlamentar al minorităților naționale.

PREȘEDINTELE CAMEREI DEPUTAȚILOR  
**ADRIAN NĂSTASE**

București, 27 octombrie 1995.  
Nr. 35.

---

## D E C R E T E

PREȘEDINTELE ROMÂNIEI

### D E C R E T privind acordarea gradului de general de brigadă unui colonel din Serviciul Român de Informații și trecerea acestuia direct în retragere

În temeiul art. 94 lit. b) și al art. 99 alin. (1) din Constituția României, precum și al art. 43 alin. 1 lit. a), art. 45 lit. a) și art. 66 din Legea nr. 80/1995 privind statutul cadrelor militare,

având în vedere propunerile directorului Serviciului Român de Informații,

**Președintele României** d e c r e t e a z ă :

Articol unic. — Pe data de 20 octombrie 1995 se acordă gradul de general de brigadă colonelului Ciucur Vasile Ion și se trece direct în retragere, prin aplicarea art. 85 alin. 1 lit. a) și alin. 5 din Legea nr. 80/1995 privind statutul cadrelor militare.

PREȘEDINTELE ROMÂNIEI  
**ION ILIESCU**

În temeiul art. 99 alin. (2) din  
Constituția României, contrasemnăm  
acest decret.

PRIM-MINISTRU  
**NICOLAE VĂCĂROIU**

București, 20 octombrie 1995.  
Nr. 338.



**HOTĂRĂRI ALE GUVERNULUI ROMÂNIEI****GUVERNUL ROMÂNIEI****HOTĂRÂRE****privind aprobarea „I.M.L. 1-95 — Instrucțiuni de metrologie legală — Transmiterea unității de măsură” și „I.M.L. 2-95 — Instrucțiuni de metrologie legală — Aprobarea de model“**

În aplicarea prevederilor art. 37 din Ordonanța Guvernului nr. 20/1992 privind activitatea de metrologie, aprobată prin Legea nr. 11/1994,

**Guvernul României** hotărăște :

Art. 1. — Se aprobă „I.M.L. 1-95 — Instrucțiuni de metrologie legală — Transmiterea unității de măsură” și „I.M.L. 2-95 — Instrucțiuni de metrologie legală — Aprobarea de model”, prevăzute în anexele nr. 1 și 2 ce fac parte integrantă din prezenta hotărâre.

Art. 2. — Instrucțiunile prevăzute la art. 1 intră în vigoare după 30 de zile de la data publicării prezentei hotărâri în Monitorul Oficial al României.

Începând cu aceeași dată se abrogă Normele tehnice de metrologie N.T.M. 0-1-79 — Transmiterea unităților de măsură și N.T.M. 0-3-81 — Metrologia acordării aprobării de model, aprobate prin ordinele nr. 288/1979 și nr. 100/1981 emise de Inspectoratul General de Stat pentru Controlul Calității Produselor, prevederile Ordinului nr. 28/1989 și ale Ordinului nr. 205/1991, emise de Inspectoratul General de Stat pentru Controlul Calității Produselor, respectiv de Comisia Națională pentru Standarde, Metrologie și Calitate, precum și orice alte dispoziții contrare.

PRIM-MINISTRU  
**NICOLAE VĂCĂROIU**

Contrasemnează:  
Ministrul cercetării și tehnologiei,  
**Doru Dumitru Palade**  
Ministru de stat, ministrul finanțelor,  
**Florin Geogescu**

București, 17 octombrie 1995.  
Nr. 811.

*ANEXA Nr. 1*

**I.M.L. 1-95****INSTRUCȚIUNI DE METROLOGIE LEGALĂ — TRANSMITEREA UNITĂȚILOR DE MĂSURĂ****CAPITOLUL I****Prevederi generale**

1. Uniformitatea măsurărilor, în România, se asigură prin folosirea de către toți utilizatorii, în toate împrejurările, a Sistemului Internațional de Unități (SI), adoptat de Conferința Generală de Măsuri și Greutăți și recomandat de Organizația Internațională de Metrologie Legală (O.I.M.L.).

2. În domeniile de interes public și în actele oficiale, folosirea Sistemului Internațional de Unități de măsură este obligatorie.

3. Transmiterea unităților de măsură se realizează prin operațiuni tehnice de etalonare sau verificare metrologică a mijloacelor de măsurare, având ca referință etaloane, atestate ca atare, din Sistemul Național de Etaloane, în vederea asigurării uniformității și trasabilității măsurărilor.

Trasabilitatea constituie proprietatea rezultatului unei măsurări, etalonări sau verificări de a putea fi raportat la unitățile de măsură furnizate de etaloanele naționale sau internaționale.

unității de măsură de la acestea la mijlocul de măsurare cu care a fost obținut rezultatul respectiv.

4. Transmiterea unităților de măsură și asigurarea uniformității și trasabilității măsurărilor, în România, se realizează, sub coordonarea și supravegherea Biroului Român de Metrologie Legală, în laboratoare de metrologie autorizate și/sau acreditate de acesta, conform schemei de principiu din prezenta anexă, care face parte integrantă din prezentele instrucțiuni.

5. Toate persoanele fizice și juridice din România au acces nediscriminatoriu la unitățile de măsură.

Cheltuielile ocazionate de transmiterea unităților de măsură se suportă anticipat de către solicitanți.

**CAPITOLUL II****Etalonări și verificări metrologice**

6. Prin operațiunea de etalonare metrologică se determină relația dintre valorile indicate de un mijloc de măsurare și valorile corespunzătoare indicate de un etalon care măsoară

specificate. Rezultatele etalonării se consemnează într-un certificat de etalonare de către personalul laboratorului care a efectuat operațiunea, sub răspunderea acestuia.

7. Prin operațiunea de verificare metrologică se constată dacă un mijloc de măsurare satisface prevederile normelor de metrologie legală, ale standardelor sau ale altor reglementări care îi sunt aplicabile. Rezultatul verificării se concretizează prin decizia *admis*, atunci când mijlocul de măsurare corespunde integral reglementărilor, sau prin decizia *respins*, în caz contrar. Această decizie se consemnează într-un buletin de verificare, de către personalul laboratorului care a efectuat operațiunea, sub răspunderea acestuia.

8. Etalonările și verificările metrologice se execută, de regulă, în laboratoare de metrologie, unde sunt asigurate condițiile tehnice și de mediu necesare.

Etalonarea sau verificarea mijloacelor de măsurare netransportabile din cauza gabaritelor sau a greutăților mari ori care se pot dereglă în timpul transportului se execută la locul de utilizare, cu asigurarea condițiilor necesare.

9. Etalonarea sau verificarea metrologică poate fi *inițială* sau *ulterioară*.

Etalonarea sau verificarea inițială se efectuează asupra mijloacelor de măsurare noi sau care nu au mai fost supuse unei asemenea operațiuni pe teritoriul național.

Etalonarea sau verificarea ulterioară se efectuează asupra mijloacelor de măsurare care au parcurs o anumită perioadă de exploatare, și anume: periodic, după reparare sau, în cazuri deosebite, după modificare. Cazurile deosebite se referă la situațiile când mijlocul de măsurare a fost implicat într-un incident care să-i influențeze caracteristicile sau când există indicii că măsurările ar putea fi incorecte.

10. Trasabilitatea etalonării sau a verificării se atestă prin indicarea, în certificatele de etalonare, respectiv în buletinele de verificare, a etaloanelor din Sistemul Național de Etaloane care au servit ca referință în cadrul operațiunilor respective.

### CAPITOLUL III

#### **Transmiterea unităților de măsură la mijloacele de măsurare supuse controlului metrologic obligatoriu al statului**

11. Mijloacele de măsurare utilizate în domeniile de interes public și nominalizate în Lista oficială a mijloacelor de măsurare supuse controlului metrologic al statului, denumite, în continuare, *mijloace de măsurare reglementate*, sunt supuse obligatoriu transmiterii unităților de măsură, în conformitate cu prevederile prezentelor instrucțiuni.

12. Etalonarea sau verificarea metrologică a mijloacelor de măsurare reglementate se execută, în conformitate cu prevederile normelor de metrologie legală care le sunt aplicabile, în laboratoarele de metrologie din structura Biroului Român de Metrologie Legală. Etalonarea și verificarea metrologică se pot executa și în alte laboratoare autorizate de Biroul Român de Metrologie Legală.

13. Mijloacele de măsurare-etalon sunt supuse obligatoriu fie etalonării, fie verificării metrologice. La cerere, eta-

Mijloacele de măsurare reglementate, de lucru, se supun obligatoriu verificării metrologice. În situații speciale, ele pot fi, în mod suplimentar, supuse și etalonării.

14. Etalonarea sau verificarea metrologică a mijloacelor de măsurare reglementate se execută obligatoriu asupra fiecărui exemplar de mijloc de măsurare. Verificarea metrologică prin metode statistice se efectuează numai în cazurile special prevăzute în normele de metrologie legală sau în cazul în care producătorul are un sistem de asigurare a calității atestat și proceduri de control statistic aprobate de Biroul Român de Metrologie Legală.

15. Se acceptă prezentarea la etalonare sau verificare metrologică inițială numai a mijloacelor de măsurare care au aprobare de model sau care sunt exceptate oficial de la aprobarea de model.

16. Etalonarea sau verificarea metrologică inițială se efectuează obligatoriu asupra tuturor categoriilor de mijloace de măsurare reglementate, respectiv:

- mijloacele de măsurare noi, produse în țară sau importate înainte de intrarea în exploatare;
- mijloacele de măsurare importate, care au mai fost utilizate ori au fost recondiționate și care îndeplinesc toate celelalte condiții necesare pentru a fi acceptate la etalonare sau verificare.

17. Etalonarea sau verificarea metrologică inițială se execută:

- a) în laboratoare de metrologie autorizate, pentru mijloacele de măsurare la care, în lista oficială, nu se prevede obligativitatea executării acestei operațiuni la locul de utilizare; operațiunea se execută obligatoriu înainte de livrare și asigurarea ei constituie obligația producătorului autohton sau a importatorului, care suportă anticipat cheltuielile aferente;
- b) la locul de utilizare a mijlocului de măsurare, în cazurile prevăzute ca atare în lista oficială, de către personalul laboratoarelor de metrologie autorizate în acest sens. Operațiunea se execută obligatoriu înainte de punerea în funcțiune și constituie obligația deținătorului, care suportă anticipat cheltuielile aferente. Decizia *admis* la verificare constituie condiție de recepție.

18. Etalonarea sau verificarea metrologică periodică a mijloacelor de măsurare reglementate se efectuează obligatoriu în interiorul termenelor și cu respectarea celorlalte condiții prevăzute în lista oficială, în laboratoarele de metrologie autorizate. Prezentarea la etalonare sau verificare metrologică periodică a mijloacelor de măsurare constituie obligația deținătorului, care suportă anticipat cheltuielile aferente.

În situația când au avut loc incidente care să afecteze corecta funcționare a mijloacelor de măsurare sau când, datorită frecvenței mari de utilizare, a unor condițiilor grele de exploatare ori a altor cauze, nu mai există garanția unor măsurări corecte, deținătorul are obligația de a prezenta mijloacele de măsurare respective la etalonare sau verificare, sau de a le scoate din uz imediat ce se constată asemenea situații, indiferent de data expirării termenului de valabilitate a etalonării.

19. Etalonarea sau verificarea metrologică după reparare sau modificare, precum și după instalarea categoriilor de mijloace de măsurare la care reglementările prevăd ca aceste operațiuni să se efectueze după ce au fost instalate, se efectuează de către personalul laboratoarelor de metrologie autorizate, înainte de punerea în funcțiune. În aceste cazuri, prezentarea la etalonare sau verificare metrologică constituie obligația celor care au efectuat repararea, modificarea sau instalarea. Decizia *admis* la verificare constituie condiție de recepție a lucrării.

20. Mijloacele de măsurare reglementate, admise ca urmare a operațiunilor de transmitere a unităților de măsură, se sigilează și se marchează cu marca metrologică de verificare de către personalul laboratoarelor de metrologie autorizate care a efectuat aceste operațiuni în conformitate cu prevederile instrucțiunilor și normelor de metrologie legală care le sunt aplicabile.

Mijloacele de măsurare respinse la verificarea metrologică se sigilează de către personalul laboratorului de metrologie care a efectuat operațiunea, astfel încât mijloacele respective să nu poată fi utilizate, fără violarea sigiliului.

Ruperea sigiliului se poate face, pe bază de proces-verbal, de către personalul atelierelor de reparații autorizate sau de către cei care procedează la casare sau scoatere din uz. Un exemplar al procesului-verbal este prezentat la laboratorul de metrologie în care se efectuează verificarea metrologică după reparație, respectiv organului teritorial de metrologie pentru scoatere din evidență a mijlocului de măsurare casat sau scos din uz.

Mijloacele de măsurare declasate ca urmare a verificării metrologice pot fi utilizate în condițiile prevederilor pct. 21 și 22 din prezentele instrucțiuni.

21. Nu sunt supuse transmiterii obligatorii a unităților de măsură mijloacele de măsurare:

- expuse în muzee, standuri demonstrative sau expoziții;
- aflate în tranzit pe teritoriul național;
- montate pe mijloace de transport neînmatriculate în România;
- aflate în stare de conservare;
- destinate uzului personal, casnic sau didactic;
- care nu se utilizează în domeniile de interes public.

#### CAPITOLUL IV

##### **Transmiterea unităților de măsură la mijloacele de măsurare care nu sunt supuse controlului metrologic obligatoriu al statului**

22. Mijloacele de măsurare care nu sunt utilizate în domeniile de interes public sau care nu sunt incluse în Lista oficială a mijloacelor de măsurare supuse controlului metrologic al statului, denumite, în continuare, *mijloacele de măsurare nereglementate*, nu se supun obligativității transmiterii unităților de măsură.

Această prevedere nu scutește de răspundere persoanele fizice sau juridice cărora li se impune, prin alte reglementări legale, obligativitatea transmiterii unităților de măsură sau

măsură la mijloacele de măsurare pe care le dețin sau le utilizează, s-au produs evenimente care afectează valori materiale sau sociale.

În cazul mijloacelor de măsurare care figurează în lista oficială, dar nu sunt utilizate în domeniile de interes public, utilizatorii sunt obligați să inscripționeze la loc vizibil pe acestea: „Interzisă utilizarea în...” (se va menționa, după caz, domeniul de interes public respectiv).

23. Etalonarea sau verificarea metrologică a mijloacelor de măsurare nereglementate se execută în conformitate cu normele tehnice de metrologie, standardele sau alte reglementări specificate de beneficiarii acestor operațiuni, în laboratoarele de metrologie acreditate de Biroul Român de Metrologie Legală.

24. Mijloacele de măsurare nereglementate pot fi etalonate, verificate metrologic sau supuse ambelor operațiuni, în conformitate cu solicitarea beneficiarului.

În documentele eliberate ca urmare a efectuării acestor operațiuni se va menționa normativul în conformitate cu care a fost efectuată operațiunea sau cerințele beneficiarului.

#### CAPITOLUL V

##### **Sanțiuni**

25. Nerespectarea prevederilor specificate la pct. 9, 10, 11, 12, 13, 14, 15, 16, 17, 18 și 22 din prezentele instrucțiuni constituie contravenții și se sancționează conform art. 29 pct. II lit. c) din Ordonanța Guvernului nr. 20/1992, aprobată și modificată prin Legea nr. 11/1994.

#### CAPITOLUL VI

##### **Prevederi finale și tranzitorii**

26. În vederea aplicării prezentelor instrucțiuni, Biroul Român de Metrologie Legală emite proceduri specifice în termen de 30 de zile de la data publicării acestora în Monitorul Oficial al României.

27. Până la elaborarea normelor de metrologie legală pentru etalonare sau verificare metrologică a mijloacelor de măsurare reglementate, transmiterea unităților de măsură la aceste mijloace se efectuează în conformitate cu normele tehnice de metrologie în vigoare sau cu alte reglementări naționale sau internaționale, stabilite prin ordin al directorului general al Biroului Român de Metrologie Legală.

28. Mijloacele de măsurare reglementate care, la data intrării în vigoare a prezentelor instrucțiuni, nu au aprobare de model, dar au fost supuse anterior operațiunilor de etalonare sau verificare metrologică, pot fi acceptate, în continuare, la etalonare sau verificare.

29. Documentele emise sau mărcile metrologice aplicate ca urmare a unor operațiuni de transmitere a unităților de măsură, efectuate în alte țări, au valabilitate în România numai după o prealabilă recunoaștere a lor de către Biroul Român de Metrologie Legală, ca urmare a încheierii unor



**SCHEMA DE PRINCIPIU**  
a transmiterii unităților de măsură în România

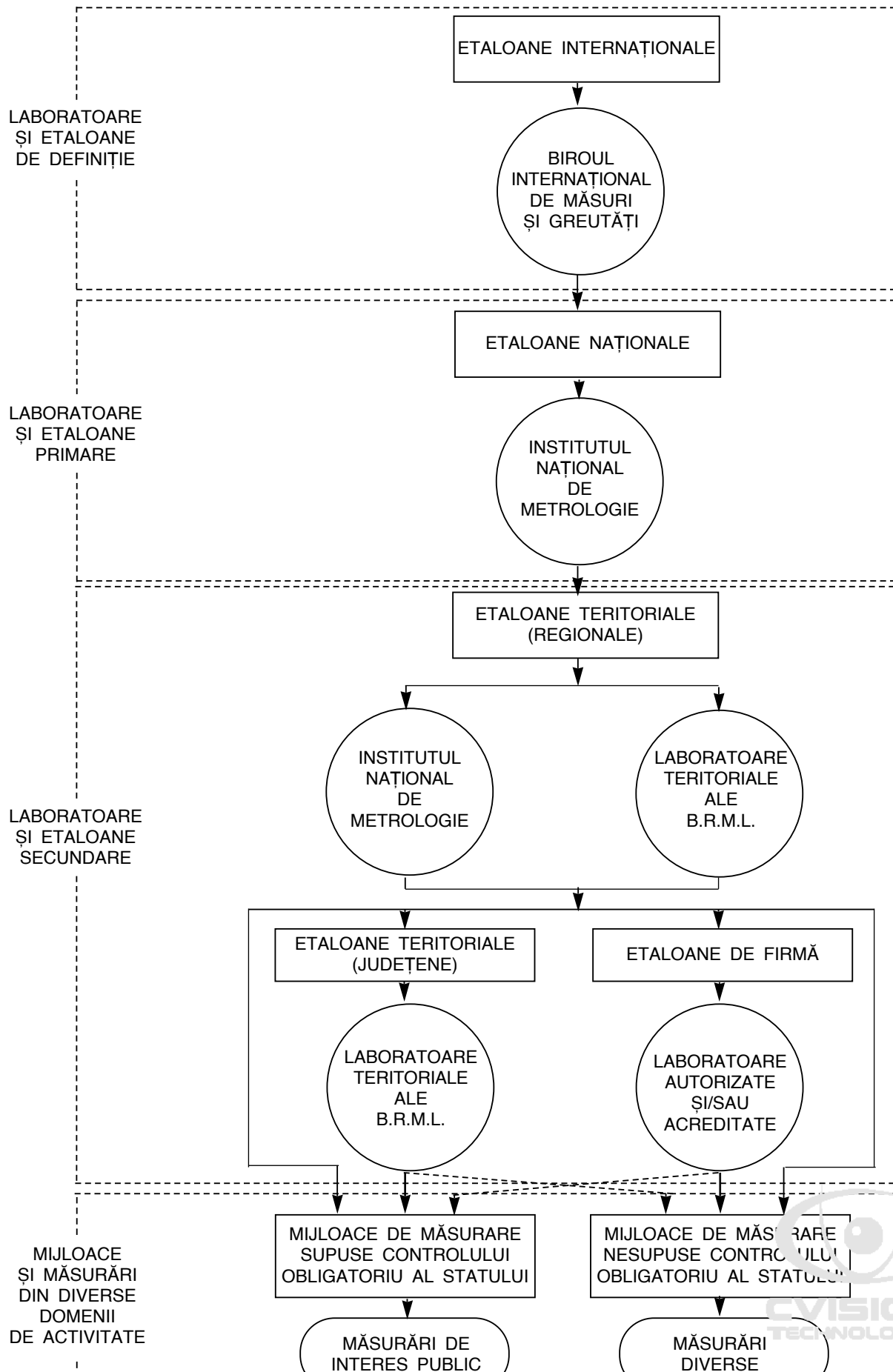

## I.M.L. 2 – 95

## INSTRUCȚIUNI DE METROLOGIE LEGALĂ – APROBAREA DE MODEL

## CAPITOLUL I

## Prevederi generale

1. Prezentele instrucțiuni de metrologie legală stabilesc condițiile în care se exercită controlul metrologic al statului prin aprobarea de model al mijloacelor de măsurare produse sau importate în România, în conformitate cu prevederile Ordonanței Guvernului nr. 20/1992, aprobată și modificată prin Legea nr. 11/1994.

2. Prin aprobarea de model, Biroul Român de Metrologie Legală atestă conformitatea unui tip de mijloc de măsurare cu prevederile normelor de metrologie legală în vigoare și conferă producătorului dreptul de a construi sau de a fabrica, în scopul comercializării și utilizării în România, a tipului de mijloc de măsurare respectiv.

3. În absența unor norme de metrologie legală specifice, Biroul Român de Metrologie Legală acordă aprobări de model prin raportare la prevederile recomandărilor internaționale ale Organizației Internaționale de Metrologie Legală sau standardelor internaționale, naționale și profesionale, în măsura în care acestea nu contravin principiilor generale ale metrologiei legale și legislației românești.

4. Persoanele care participă la activități legate de aprobarea unui model trebuie să asigure confidențialitatea informațiilor referitoare la construcția mijlocului de măsurare și la tehnologiile de fabricație, cu excepția celor destinate publicării.

## CAPITOLUL II

## Mijloacele de măsurare supuse aprobării de model

5. Se supun aprobării de model:

a) mijloacele de măsurare care figurează în Lista oficială a mijloacelor de măsurare supuse controlului metrologic al statului, publicată de Biroul Român de Metrologie Legală;

b) dispozitivele suplimentare sau auxiliare, dacă acestea pot influența rezultatele măsurărilor executate cu mijloacele de măsurare cărora le sunt asociate.

6. Se exceptează de la prevederile pct. 5:

a) mijloacele de măsurare pentru care normele de metrologie legală specifice prevăd în mod expres exceptarea de la aprobarea de model;

b) mijloacele de măsurare pentru care, deși figurează în lista oficială, producătorii sau importatorii declară la Biroul Român de Metrologie Legală că nu intenționează să le fabrice sau să le importe în scopul utilizării în domeniile de interes public;

c) mijloacele de măsurare care se fabrică sau se importă

ambele părți ale unei tranzacții comerciale, dacă rezultatele măsurării nu afectează interesul public;

d) mijloacele de măsurare care se aduc în țară, în cantități ne semnificative, de către persoanele fizice sau juridice care urmează să le utilizeze în exclusivitate;

e) alte mijloace de măsurare, în situații speciale, bine justificate de solicitanți.

7. Pentru fiecare dintre situațiile prevăzute la pct. 6 lit. b), c), d) și e), Biroul Român de Metrologie Legală stabilește și comunică solicitantului condițiile în care se aprobă exceptarea, precum și categoriile de control metrologic care li se aplică.

8. Mijloacele de măsurare realizate în faza de prototip nu se supun aprobării de model.

9. Aprobarea de model se acordă pentru:

a) o tipodimensiune de mijloc de măsurare;

b) o familie de tipodimensiuni de mijloace de măsurare definită ca atare de către producători și aprobată de către Biroul Român de Metrologie Legală din punct de vedere al componentei și desemnării tipurilor reprezentative;

c) un ansamblu, o instalație sau un sistem de măsurare.

10. Orice modificare a unui tip de mijloc de măsurare aprobat care afectează caracteristicile atestate prin aprobarea de model este interzisă.

## CAPITOLUL III

## Acordarea sau retragerea aprobării de model

11. Aprobarea de model se acordă, de către Biroul Român de Metrologie Legală, numai producătorului, la cererea acestuia, pe baza evaluării modelului mijlocului de măsurare.

12. Cererile de aprobare de model pot fi prezentate și de către:

a) reprezentanții împuterniciți ai producătorului;

b) importatorii mijloacelor de măsurare;

c) realizatorii unor sisteme de măsurare constituite din subsisteme fabricate de către producători diferiți.

13. Schimbarea firmei producătoare atrage după sine obligația obținerii unei alte aprobări de model.

14. Evaluarea modelului se realizează prin una sau mai multe dintre următoarele activități:

a) expertizarea documentației anexate cererii;

b) încercări de model;

c) urmărirea funcționării la locul de utilizare;

d) evaluarea și certificarea sistemului de asigurare a cali-

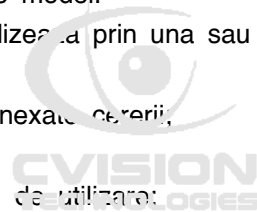

15. Evaluările de model pot fi:

a) evaluări de model complete — în cazul unui tip de mijloc de măsurare care nu a mai fost încercat anterior sau în cazul în care unui mijloc de măsurare aprobat i s-au adus modificări importante;

b) evaluări de model parțiale — în cazul în care unui mijloc de măsurare i s-au adus modificări neesențiale ori s-a schimbat producătorul.

16. Pentru fiecare caz în parte, Biroul Român de Metrologie Legală stabilește, pe bază de programe de evaluare obligatorii, modalitățile de evaluare de la pct. 14 și 15 care sunt aplicabile, în funcție de importanța, complexitatea și dimensiunile de gabarit ale mijlocului de măsurare, de existența unor aprobări de model anterioare și a unor informații privind comportarea în exploatare, de posibilitățile tehnice și administrative de efectuare a încercărilor, precum și de cantitățile ce urmează a fi fabricate sau importate.

17. În baza aprobării de model acordate producătorului și a unei împuterniciri scrise primite de la acesta, fiecare importator al aceluiași tip de mijloc de măsurare are obligația să solicite autorizație de exercitare a activității de import.

18. Încercările de model se pot executa:

a) în laboratoarele din structura Biroului Român de Metrologie Legală;

b) în laboratoarele de încercări autorizate de Biroul Român de Metrologie Legală;

c) în laboratoarele producătorului mijlocului de măsurare supus aprobării, dacă acestea asigură condițiile de dotare, exactitate și trasabilitate impuse prin programul de încercări;

d) la locul de utilizare;

e) în alte locuri prevăzute în programul de evaluare.

19. Biroul Român de Metrologie Legală poate încheia, în condițiile legii, convenții bilaterale sau multilaterale de recunoaștere a rezultatelor încercărilor de model efectuate de către serviciile de metrologie legală ale altor țări.

Se pot elibera aprobări de model și pentru mijloacele de măsurare care au obținut certificate de conformitate O.I.M.L.

20. Pe baza analizei raportului de evaluare a modelului, Biroul Român de Metrologie Legală poate lua următoarele decizii:

a) acordarea aprobării de model, în cazul în care programul de evaluare a modelului a fost încheiat cu rezultate corespunzătoare;

b) neacordarea aprobării de model.

21. Termenul de valabilitate a unei aprobări de model complete poate fi de maximum 10 ani de la acordare. În cazul constatării unei comportări necorespunzătoare în exploatare a mijlocului de măsurare, Biroul Român de Metrologie Legală poate decide de reexaminarea aprobării de model, prin noi evaluări.

22. În cazuri bine justificate în care apare necesitatea uti-

Român de Metrologie Legală nu poate finaliza, din motive obiective, programul de evaluare a modelului, aprobarea de model se poate elibera pentru un număr limitat de exemplare în condiții de utilizare precizate și cu un termen de valabilitate inferior celui prevăzut la pct. 21.

Solicitantul se va obliga în scris să respecte condiționările din aprobările de model eliberate în aceste cazuri, nerespectarea lor ducând la retragerea aprobărilor de model.

23. La expirarea termenului de valabilitate a aprobării de model, titularul aprobării de model trebuie să solicite prelungirea termenului. Prolungirea se poate acorda fie pe baza unei evaluări complete sau parțiale, fie pe baza unor informații privind stabilitatea caracteristicilor metrologice constatată în urma etalonării și/sau verificării metrologice a mijlocului de măsurare aflat în exploatare.

24. Mijloacele de măsurare fabricate sau importate în perioada de valabilitate a unei aprobări de model sunt considerate la utilizator mijloace de măsurare legale și după expirarea perioadei de valabilitate, în măsura în care au corespuns la verificările metrologice.

25. Aprobările de model pot fi însoțite de condiționări privind:

a) restricții cu privire la utilizare;

b) cerințe referitoare la instalare, protecție sau recalibrare;

c) cerințe referitoare la verificarea metrologică inițială sau periodică;

d) cerințe referitoare la marcări, sigilări și inscripționări;

e) cerințe referitoare la păstrarea modelelor.

26. Aprobarea de model se acordă numai celor care au solicitat-o, prin eliberarea certificatului aprobării de model.

27. În cazul neacordării aprobării de model, decizia motivată se comunică solicitantului.

28. Marca metrologică de model, ca semn distinctiv care atestă conformitatea cu modelul aprobat, se aplică pe fiecare mijloc de măsurare, prin grija titularului aprobării de model, astfel încât să fie lizibilă și rezistentă la ștergere.

29. Condițiile generale privind marca metrologică de model se stabilesc prin instrucțiuni de metrologie legală, iar condițiile de aplicare specifice unui anumit mijloc de măsurare se stabilesc în certificatul aprobării de model.

30. Mijloacele de măsurare exceptate de la obținerea aprobării de model, în condițiile prevăzute la pct. 6, trebuie marcate cu un semn special, lizibil și rezistent la ștergere, stabilit de Biroul Român de Metrologie Legală. Semnul se aplică prin grija solicitantului exceptării.

31. Un exemplar din documentația care constituie dosarul aprobării de model se păstrează la Biroul Român de Metrologie Legală pe o perioadă de timp cu 5 ani mai lungă decât perioada de valabilitate a aprobării.

Prin certificatul aprobării de model se stabilește dacă este necesară reținerea, ca model de referință, a unuia sau mai



evaluării, precum și locul și condițiile de păstrare. În cazul unor mijloace de măsurare voluminoase, cu preț de cost ridicat, sau produse în cantități mici, se pot păstra numai unele subsansambluri sau părți componente.

32. Certificatul aprobării de model se eliberează numai după ce solicitantul a plătit o taxă, stabilită conform legii, și a achitat costul lucrărilor ocazionate de executarea evaluărilor de model, care se stabilește prin deviz, conform actelor normative în vigoare.

33. Biroul Român de Metrologie Legală poate retrage aprobarea de model:

a) când mijloacele de măsurare fabricate sau importate nu sunt conforme cu modelul aprobat sau nu corespund prevederilor reglementărilor de metrologie legală;

b) când se constată că mijloacele de măsurare produse sau importate în baza aprobării de model au deficiențe care le fac neutilizabile conform scopurilor propuse;

c) când, ca urmare a modificării unor reglementări de metrologie legală, mijloacele de măsurare nu mai corespund prevederilor acestora;

d) când titularul nu a respectat condiționările din certificatul aprobării de model.

34. Biroul Român de Metrologie Legală publică periodic, în publicațiile oficiale de metrologie, deciziile de aprobare sau de retragere a aprobărilor de model și le notifică unităților de metrologie legală din subordine, împreună cu toate informațiile necesare efectuării verificărilor și supravegherii metrologice.

#### CAPITOLUL IV

##### **Obligațiile producătorilor și importatorilor de mijloace de măsurare**

35. Producătorii și importatorii de mijloace de măsurare și, după caz, reprezentanții acestora sunt obligați:

a) să înceapă fabricarea sau importul, în scopul comercializării și utilizării în România a mijloacelor de măsurare, numai după obținerea aprobării de model sau, după caz, a autorizației de exercitare a activității de import. Se exceptează de la această prevedere fabricarea sau importul unui număr limitat de mijloace de măsurare în vederea constituirii unui lot din care se prelevează modelele ce urmează a fi evaluate;

b) să respecte condiționările impuse în aprobarea excepției de la obținerea aprobării de model;

c) să pună la dispoziția Biroului Român de Metrologie Legală toate informațiile și documentațiile necesare pentru definirea modelului supus aprobării;

d) să pună la dispoziția Biroului Român de Metrologie Legală și să prezinte în locurile stabilite de acesta modelele supuse evaluării, însoțite de piesele și dispozitivele necesare evaluării;

e) să asigure mijloacele materiale, etaloanele însoțite de certificatele de etalonare, instalațiile de încercare și personalul auxiliar, în conformitate cu prevederile programului de evaluare acceptat și aprobat;

f) să colaboreze cu Biroul Român de Metrologie Legală, la solicitarea acestuia, pe tot parcursul evaluărilor de model;

g) să informeze întocmai beneficiarii mijloacelor de măsurare în legătură cu conținutul complet al certificatelor aprobării de model, inclusiv despre condiționările existente;

h) să aplice marca metrologică de model, conform certificatului aprobării de model sau semnul de exceptare de la aprobarea de model, conform deciziei Biroului Român de Metrologie Legală, care stabilește condițiile în care se aprobă exceptarea;

i) să comunice Biroului Român de Metrologie Legală orice modificare pe care intenționează să o aplice unui tip de mijloc de măsurare fabricat conform aprobării și să solicite aprobarea modificării sau, după caz, o nouă aprobare de model;

j) să conserve nealterate modelele sau, după caz, unele subsansambluri sau părți componente ale acestora, precum și documentațiile predate spre păstrare de Biroul Român de Metrologie Legală și să le pună la dispoziția acestuia ori de câte ori i se cere;

k) să nu expună în spații destinate operațiunilor comerciale mijloace de măsurare fără aprobare de model, dacă acestea nu sunt însoțite de inscripții din care să rezulte caracterul de mostre nevandabile;

l) să înceteze vânzarea sau importul la termenele de expirare a aprobării sau în momentul în care nu mai sunt îndeplinite cerințele cuprinse în aprobarea de model;

m) să comunice Biroului Român de Metrologie Legală orice modificare în situația lor juridică sau tehnică, de natură să afecteze conținutul certificatelor aprobării de model sau elementele care au stat la baza acordării aprobării de model.

#### CAPITOLUL V

##### **Sanțiuni**

36. Nerespectarea obligațiilor prevăzute la pct. 35 lit. b), g), h), i), j), k), l) și m) atrage sancționarea conform art. 29 pct. II lit. c) din Ordonanța Guvernului nr. 20/1992, aprobată și modificată prin Legea nr. 11/1994.

#### CAPITOLUL VI

##### **Prevederi finale**

37. În vederea aplicării prezentelor instrucțiuni, Biroul Român de Metrologie Legală va emite, în termen de 30 de zile de la data publicării acestora în Monitorul Oficial al României, proceduri obligatorii pentru solicitarea aprobării de model și pentru ceilalți factori implicați în evaluarea modelelor, în scopul asigurării calității și preciziei măsurărilor.

## GUVERNUL ROMÂNIEI

## HOTĂRÂRE

**privind aprobarea indicatorilor tehnico-economici ai obiectivului de investiții „Rețele de distribuție gaze naturale în comuna Livada, județul Arad“**

**Guvernul României** hotărăște :

Art. 1. — Se aprobă indicatorii tehnico-economici ai obiectivului de investiții „Rețele de distribuție gaze naturale în comuna Livada, județul Arad“, prevăzuți în anexa\*) la prezenta hotărâre.

Art. 2. — Finanțarea obiectivului de investiții prevăzut la art. 1 se face din fondurile bugetului local și din alte fonduri legal constituite cu această destinație, conform listelor de investiții aprobate potrivit legii.

PRIM-MINISTRU

**NICOLAE VĂCĂROIU**

Contrasemnează:

Ministru de stat,  
ministrul finanțelor,  
**Florin Georgescu**  
Secretar de stat,  
șeful Departamentului  
pentru Administrație  
Publică Locală,  
**Octav Cozmâncă**

București, 17 octombrie 1995.  
Nr. 812.

\*) Anexa se comunică numai beneficiarului de investiție.

## GUVERNUL ROMÂNIEI

## HOTĂRÂRE

**privind alocarea unor fonduri din bugetul de stat pe anul 1995 pentru aniversarea la Alba Iulia, la 1 decembrie 1995, a Zilei Naționale a României și a împlinirii a 77 de ani de la Marea Unire din 1918**

**Guvernul României** hotărăște :

Art. 1. — Pentru aniversarea în municipiul Alba Iulia, la 1 decembrie 1995, a Zilei Naționale a României și a împlinirii a 77 de ani de la Marea Unire din 1918, se alocă Secretariatului General al Guvernului, pentru Prefectura Județului Alba, din Fondul de rezervă bugetară la dispoziția Guvernului, pentru anul bugetar 1995, suma de 24.900.000 lei.

Art. 2. — Acțiunile ce se vor realiza pentru această aniversare se efectuează cu respectarea prevederilor Legii nr. 10/1991 privind finanțele publice și a celorlalte dispoziții legale.

Art. 3. — Ministerul Finanțelor va introduce modificările corespunzătoare în bugetul de stat pe anul 1995.

PRIM-MINISTRU

**NICOLAE VĂCĂROIU**

Contrasemnează:

Secretar de stat,  
șeful Departamentului  
pentru Administrație Publică Locală,

**Octav Cozmâncă**

Ministru de stat,  
ministrul finanțelor,  
**Florin Georgescu**

București, 23 octombrie 1995.  
Nr. 842.

## GUVERNUL ROMÂNIEI

### HOTĂRÂRE

#### privind stabilirea și sancționarea contravențiilor la regimul comercializării carburanților în zona de frontieră din județele Mehedinți, Caraș-Severin și Timiș

**Guvernul României hotărăște:**

Art. 1. — Următoarele fapte săvârșite în zona de frontieră din județele Mehedinți, Caraș-Severin și Timiș constituie contravenții, dacă, potrivit legii penale, nu sunt considerate infracțiuni:

a) cumpărarea de carburanți de către persoanele fizice și agenții economici deținători de autovehicule, în cantități mai mari decât capacitatea maximă a rezervorului normal al autovehiculului sau decât volumul cisternelor proprii, în cazul celor autorizați să desfășoare activități industriale, agricole, forestiere și altele asemănătoare acestora;

b) vânzarea, cumpărarea și transportul carburanților în recipiente și mijloace necorespunzătoare acestui scop, precum și depozitarea, stocarea și manipularea acestora de către persoanele fizice sau agenții economici în alte condiții decât cele prevăzute de normele în vigoare;

c) transportul carburanților prin alte locuri decât pe drumurile deschise circulației publice rutiere și feroviare, cu excepția cantităților destinate consumurilor proprii casnice și

d) comercializarea, de către agenții economici autorizați potrivit legii, a carburanților către persoanele fizice și agenții economici deținători de autovehicule, în cantități mai mari decât capacitatea maximă a rezervorului normal al autovehiculului sau decât volumul cisternelor proprii, în cazul celor autorizați să desfășoare activități industriale, agricole, forestiere și altele asemănătoare acestora;

e) stocarea carburanților în scopul comercializării, precum și comercializarea către persoane fizice și juridice a carburanților în alte locuri decât depozitele și stațiile fixe, autorizate, potrivit legii.

Art. 2. — (1) Contravențiile prevăzute la art. 1 se sancționează cu amendă de la 800.000 lei la 1.000.000 lei.

(2) Amenzile se aplică persoanelor fizice care au săvârșit contravenția, iar în cazul persoanelor juridice, se aplică persoanelor ce fac parte din conducerea acestora, care, prin faptele lor concrete, au încălcat dispozițiile prezentei hotărâri.

Art. 3. — (1) Carburanții și bunurile care au servit la săvârșirea contravențiilor prevăzute la art. 1 se confiscă.

și sumele de bani, valorile și bunurile dobândite prin săvârșirea contravenției se confiscă.

(2) Valorificarea bunurilor confiscate în folosul statului, prevăzute la alin. (1), se face potrivit legii.

Art. 4. — (1) Carburanții confiscați se predau direct și de îndată de către organele care au efectuat confiscarea, pe bază de documente justificative, care să probeze atât proveniența cantității, cât și calitatea determinată prin probe de laborator, spre valorificare, către depozitul județean PECO cel mai apropiat.

(2) Analizele de laborator se vor efectua de către unitățile specializate PECO, prin prelevare de probe din compartimentele mijloacelor de transport, respectiv proba medie în cazul colectării carburanților confiscați în ambalaje de volum mic.

(3) Predarea carburanților spre valorificare la unitățile PECO se efectuează la prețul cu amănuntul, mai puțin adaosul comercial practicat de acestea pentru fiecare tip de carburanți. Sumele reprezentând contravaloarea acestora se regularizează și se virează la bugetul de stat (prin depunere la casieria direcției generale a finanțelor publice și controlului financiar de stat) de către depozitele județene PECO, în termen de cel mult 5 zile de la întocmirea documentelor de predare-primire, după deducerea, pe baza documentelor justificative, a cheltuielilor aferente analizelor de laborator și transportului carburanților confiscați și după vărsarea echivalentului lor în contul unităților care le-au efectuat.

(4) Carburanții confiscați care nu corespund exigențelor de calitate prevăzute de reglementările în vigoare, precum și orice alți recipienți atipici confiscați, care nu pot fi valorificați în condițiile legii, pot fi distruși în locuri special amenajate, cu respectarea legislației referitoare la protecția mediului.

(5) Distrugerea acestora se va face pe bază de proces-verbal constatator și în prezența reprezentanților desemnați de direcția generală a finanțelor publice și controlului financiar de stat din județul respectiv și de către organele care au efectuat confiscarea.

Art. 5. — Constatarea contravențiilor prevăzute la art. 1 se face de către ofițerii și subofițerii de grăniceri, de poliție, de către organele de control ale administrației publice locale, de către comisarii Gărzii financiare, precum și de către organele controlului financiar de stat, care aplică sancțiunea sau care efectuează confiscarea.

Art. 6. — În scopul coordonării, aplicării unitare și asigurării respectării prevederilor prezentei hotărâri, în termen de 15 zile de la data intrării în vigoare a acesteia, se va constitui, la nivelul județelor Mehedinți, Caraș-Severin și Timiș, câte un comandament operativ condus de prefectul județului respectiv, din care vor mai face parte primarii municipiilor-reședință de județ, reprezentanți ai unităților de poliție, pompieri, grăniceri, ai Gărzii financiare, precum și ai altor servicii publice ale ministerelor sau ale autorităților administrației publice centrale organizate în aceste unități administrativ-teritoriale, desemnați de prefect.

Art. 7. — Prevederile prezentei hotărâri se completează cu dispozițiile Legii nr. 32/1968 privind constatarea și sancționarea contravențiilor.

PRIM-MINISTRU  
**NICOLAE VĂCĂROIU**

Contrasemnează:

Ministru de interne,

**Doru Ioan Tărăcilă**

Ministru de stat, ministrul finanțelor,

**Florin Georgescu**

p. Ministrul industriei,

**Florin Stăniș**,

secretar de stat

  
CVISION  
TECHNOLOGIES

## GUVERNUL ROMÂNIEI

**H O T Ă R Ă R E**  
**privind autorizarea efectuării unor plăți**  
**de către Ministerul Cercetării și Tehnologiei**

În temeiul art. 25 din Legea nr. 94/1992 privind organizarea și funcționarea Curții de Conturi,

**Guvernul României h o t ă r ă ș t e :**

Articol unic. — Se autorizează Ministerul Cercetării și Tehnologiei să aloce pe anul 1995 suma de 548.000 mii lei pentru finanțarea contractelor de cercetare-dezvoltare nr. 266B/1995, nr. 590B/1995 și nr. 591B/1995, refuzate la viza de control preventiv al Curții de Conturi prin Decizia nr. 39 din 11 iulie 1995.

PRIM-MINISTRU  
**NICOLAE VĂCĂROIU**

Contrasemnează:

Ministrul cercetării și tehnologiei,  
**Doru Dumitru Palade**  
 Ministru de stat, ministrul finanțelor,  
**Florin Georgescu**

București, 27 octombrie 1995.  
 Nr. 867.

## GUVERNUL ROMÂNIEI

**H O T Ă R Ă R E**

**privind majorarea cantităților contingentate la exportul de produse lemnoase pentru anul 1995**  
**și prelungirea valabilității licențelor de export eliberate în conformitate**  
**cu Hotărârea Guvernului nr. 246/1995**

**Guvernul României h o t ă r ă ș t e :**

Art. 1. — Se aprobă majorarea cantităților contingentate la exportul pe anul 1995 de produse lemnoase, conform aneexei nr. 1.

Licențele de export pentru cantitățile prevăzute la alin. 1 se vor elibera potrivit normelor prevăzute în anexa nr. 2.

Art. 2. — Încasarea contravalorii exportului de produse lemnoase prevăzute în anexa nr. 1 se va face fie anticipat, fie pe bază de acreditive documentare irevocabile, domiciliat în România, cu plata la vedere.

Art. 3. — Comisia de analizare a cererilor de licență de export și de atribuire a contingentelor majorate de export de produse lemnoase se stabilește prin ordin al ministrului comerțului și va fi formată din specialiști din cadrul

Industriilor, Ministerului Apelor, Pădurilor și Protecției Mediului, Ministerului de Interne și Departamentului de Control al Guvernului.

Art. 4. — Licențele de export eliberate în condițiile prezentei hotărâri se utilizează numai de către titularii acestora, neputând fi transmise altui agent economic.

Art. 5. — Cererile de licență de export vor fi depuse la Ministerul Comerțului, însoțite de avizul Ministerului Apelor, Pădurilor și Protecției Mediului în ceea ce privește proveniența legală a masei lemnoase.

Art. 6. — Valabilitatea licențelor de export pentru produse lemnoase, eliberate în conformitate cu Hotărârea Guvernului nr. 246/1995, se prelungeste până la data de 31 decembrie



Ministerul Comerțului va opera noul termen de valabilitate prin înscrierea pe licența de export inițială, numai pe baza prezentării de către titulari, a extinderii valabilității garanției bancare până la data de 15 februarie 1996.

Prelungirea termenului de valabilitate poate fi solicitată până la data de 15 noiembrie 1995.

De prevederile alin. 1 pot beneficia și agenții economici care au solicitat, potrivit Hotărârii Guvernului nr. 246/1995, reducerea sau anularea cantităților din licențele de export primite.

PRIM-MINISTRU  
**NICOLAE VĂCĂROIU**

Contrasemnează:  
Ministrul industriilor,  
**Dumitru Popescu**  
Ministrul comerțului,  
**Petru Crișan**  
p. Ministrul apelor,  
pădurilor și protecției mediului,  
**Marian Ianculescu**,  
secretar de stat  
Ministru de stat, ministrul finanțelor,  
**Florin Georgescu**

București, 27 octombrie 1995.  
Nr. 869.

ANEXA Nr. 1

**LISTA**  
**produselor lemnoase și a cantităților cu care se majorează contingentul pe anul 1995 peste**  
**prevederile Hotărârii Guvernului nr. 246/1995**

Produsul	Poziția tarifară	U.M.	Cantitatea
Cherestea de rășinoase, inclusiv panouri	4407.10	m <sup>3</sup>	90.000
Cherestea de fag, inclusiv panouri și frize pentru parchet	4407.92	m <sup>3</sup>	90.000
Cherestea de plop	4407.99.91	m <sup>3</sup>	15.000
Cherestea de salcâm, mesteacăn, anin, tei etc.	4407.99.99	m <sup>3</sup>	10.000

ANEXA Nr. 2

**NORME**  
**privind condițiile de eliberare a licențelor de export pentru contingentul suplimentar de produse lemnoase**  
**pe anul 1995**

- a) Cererile de licență de export vor fi depuse la Ministerul Protecției Mediului în ceea ce privește proveniența legală a  
Comerțului în termen de 15 zile lucrătoare de la data publicării în Monitorul Oficial al României a prezentei hotărâri.  
— Avizul prevăzut la alineatul de mai sus se va referi  
la contingentul suplimentar, avizele eliberate pentru contin-  
gentul stabilit potrivit Hotărârii Guvernului nr. 246/1995 nefi-

b) Contingentul suplimentar pentru cherestele se repartizează agenților economici care desfășoară activități productive de exploatare și/sau de prelucrare a lemnului proporțional cu masa lemnoasă exploatată și/sau prelucrată. Aceștia pot realiza exportul de cherestea direct sau prin comisionari.

Licențele se vor acorda, după caz, producătorilor sau comisionarilor respectivi.

c) Din contingentul suplimentar total se vor acorda pentru agenți economici nou-veniți pe piață o cantitate de maximum 10%.

d) Agenții economici deținători de licențe de export pentru cherestea în baza Hotărârii Guvernului nr. 246/1995 pot primi licențe de export pentru cantitățile suplimentare numai dacă au realizat cel puțin 65% din cantitatea acordată.

La depunerea cererilor de licență de export, agenții economici vor anexa declarațiile vamale de export și declarațiile de încasare valutară din care să rezulte realizarea a minimum 65% din licențele sus-menționate.

e) Fiecare agent economic poate primi licențe de export pentru cantități suplimentare ce vor reprezenta maximum 15% din totalul contingentului, cu luarea în considerare a următoarelor criterii:

- gradul de valorificare a produselor la export;
- condițiile de plată cele mai avantajoase;
- performanțele la export anterioare (preț și cantități realizate);
- gradul de solicitare a contingentului.

f) Agenții economici cărora li s-a atribuit contingent la exportul de produse lemnoase sunt obligați să ridice licențele de export în termen de 15 zile lucrătoare de la data afișării listelor la sediul Ministerului Comerțului, dată după care cantitățile atribuite se anulează și se atribuie altor agenți economici.

Eliberarea licențelor de export pentru cherestea de rășinoase și cherestea de fag se face de către Direcția de licențe și politică vamală din cadrul Ministerului Comerțului, în termenul stabilit, numai după depunerea de către agenții economici a garanției bancare de bună execuție de 2% din valoarea în lei a licenței de export.

Garanțiile bancare vor fi emise de băncile comerciale autorizate din România, la alegerea agenților economici, în conformitate cu Hotărârea Guvernului nr. 449/1992 și vor fi emise pe hârtie cu antet sau siglă, indicând numărul de telefon, faxul, numărul de înregistrare, valoarea în cifre și litere, numele clar al persoanelor autorizate să semneze și ștampila rotundă a băncii.

g) Agenții economici care au primit licențe de export și care, din diferite motive, nu pot realiza, parțial sau integral, exportul, au obligația să solicite Ministerului Comerțului, cel mai târziu cu 30 de zile înainte de expirarea termenului de valabilitate, reducerea, respectiv anularea acestor licențe.

h) Agenții economici au obligația să comunice Ministerului Comerțului, în maximum 15 zile lucrătoare de la realizarea integrală a cantităților înscrise în licențele de export aprobate în anul 1995 pentru produsele lemnoase contingentate, cantitățile realizate, anexând în fotocopii declarațiile vamale de export și declarațiile de încasare valutară aferente.

i) Pentru cantitățile rămase disponibile după alocarea inițială a contingentelor sau ca urmare a reducerii sau a anulării cantităților din licențele de export eliberate, se vor emite licențe agenților economici care au realizat minimum 80% din cantitățile înscrise în licențele primite inițial în cadrul contingentului stabilit pentru anul 1995 la produsele lemnoase respective sau celor nou-veniți pe piață, pe baza criteriilor prevăzute la lit. c).

j) Numărul licenței de export, cât și unitatea de măsură în care este aprobat contingentul produsului exportat se vor menționa obligatoriu în declarațiile vamale de export, precum și în declarațiile de încasare valutară.

k) Comisia de atribuire a contingentului de produse lemnoase va analiza cererile de licențe de export primite la Ministerul Comerțului până la data menționată la lit. a), în termen de 10 zile, urmând să comunice, prin mass-media și prin afișare la sediul Ministerului Comerțului, cantitățile aprobate pentru fiecare agent economic care a îndeplinit condițiile de eliberare a licențelor de export.

l) Licențele de export eliberate vor avea ca termen de valabilitate data de 28 februarie 1996, fără afectarea cantităților contingentate din anul 1996.

m) Licența de export eliberată unui agent economic poate fi utilizată numai de către titularul licenței, fiind netransmisibilă altui agent economic. Se interzic asocierile, contractele de comision, contractele de mandat și alte asemenea operațiuni încheiate ulterior datei eliberării licenței de export pentru produsul și cantitatea care fac obiectul acesteia.

n) Comisia de analizare a cererilor de licență de export și de atribuire a contingentelor majorate de export de produse lemnoase se stabilește prin ordin al ministrului comerțului și va fi formată din specialiști din cadrul Ministerului Comerțului, Ministerului Industriilor, Ministerului Apelor, Pădurilor și Protecției Mediului, Ministerului Finanțelor, Ministerului de Interne și Departamentului de Control al Guvernului. Secretariatul comisiei va fi asigurat de către Direcția de licențe și politică vamală din cadrul Ministerului Comerțului.

o) Exemplarul nr. 3 (albastru) din setul cererii de licență de export, respinsă de către Comisia de analizare a cererilor de licență de export și de atribuire a contingentelor majorate de export de produse lemnoase, nu va fi returnat agentului economic solicitant.

# ACTE ALE ORGANELOR DE SPECIALITATE ALE ADMINISTRAȚIEI PUBLICE CENTRALE

MINISTERUL FINANTELOR

## ORDIN

### privind lansarea unei emisiuni de titluri de stat cu discount seria D2 96.02.07

Ministru de stat, ministrul finanțelor,

în baza Hotărârii Guvernului nr. 449/1994 privind organizarea și funcționarea Ministerului Finanțelor,

în baza prevederilor art. 7 din Legea nr. 91/1993 privind datoria publică, ale art. 21 din Legea bugetului de stat pe anul 1995 nr. 22/1995 și ale Convenției nr. 20.169/1994, încheiată cu Banca Națională a României, emite următorul ordin:

Art. 1. — Se aprobă lansarea unei emisiuni de titluri de stat cu discount, numite *certIFICATE DE TREZORERIE*, seria D2 96.02.07, garantată de stat, în valoare nominală de numai mult de 32.155.200.000 lei.

Art. 2. — Lansarea emisiunii de titluri de stat se efectuează prin Banca Națională a României, care acționează în calitate de agent al statului, de plată, înregistrare și transfer.

Art. 3. — Data emisiunii este miercuri, 8 noiembrie 1995, cu scadență miercuri, 7 februarie 1996.

Art. 4. — Prețul titlului de stat cu discount este de nu mai puțin de 9,1872 milioane lei la 10,0 milioane lei valoare nominală, corespunzător unui randament de 35%, determinat după formula:

$$P = \frac{360}{Y \times D + 360} \times 100$$

în care:

P = prețul titlului de stat cu discount;

Y = randamentul (rata profitului %);

D = nr. de zile până la scadență.

Art. 5. — Lansarea emisiunii de titluri de stat se va face prin subscripție publică. Certificatele de trezorerie pot fi cumpărate de către societăți bancare din România, în nume propriu sau în numele clienților lor.

Cererile de subscriere se depun la Banca Națională a României până luni, 6 noiembrie 1995.

După închiderea subscrierii, dar în aceeași zi, participanții vor fi informați asupra acceptării sau neacceptării totale sau parțiale a cererilor depuse.

Art. 6. — Plata certificatelor de trezorerie subscribe se va face la data emisiunii, respectiv 8 noiembrie 1995, prin debitarea contului cumpărătorului, deschis la Banca Națională a României, cu suma reprezentând prețul inițial (valoarea inițială) al certificatelor de trezorerie cumpărate.

Răscumpărarea certificatelor de trezorerie se va face la data scadenței, respectiv 7 februarie 1996, prin creditarea contului deținătorului cu suma reprezentând valoarea nominală a certificatelor de trezorerie deținute.

Art. 7. — Certificatele de trezorerie nu se emit în formă fizică. Proprietatea asupra acestora va fi înregistrată la Banca Națională a României, iar orice schimbare a titularului dreptului de proprietate va fi anunțată acesteia în conformitate cu procedura stabilită.

Art. 8. — Prezenta emisiune nu beneficiază de facilități fiscale.

Art. 9. — Direcția generală creanțe și angajamente interne și externe ale statului din Ministerul Finanțelor va aduce la îndeplinire prevederile prezentului ordin.

Ministru de stat, ministrul finanțelor,  
**Florin Georgescu**

București, 30 octombrie 1995.

Nr. 2.040.

EDITOR: PARLAMENTUL ROMÂNIEI — CAMERA DEPUTAȚILOR

Regia Autonomă „Monitorul Oficial”, str. Izvor nr. 2-4, Palatul Parlamentului, sectorul 5, București,  
cont nr. 30.98.12.301 B.C.R. — S.M.B.

Adresa pentru publicitate : Serviciul relații cu publicul și agenții economici, București,  
Str. Blanduziei nr. 1, sectorul 2, telefon 211.57.30.

Tiparul : Regia Autonomă „Monitorul Oficial”, telefon 668.55.58 și 614.17.39

