



# MONITORUL OFICIAL AL ROMÂNIEI

Anul 172 (XVI) — Nr. 1.221

PARTEA I  
LEGI, DECRETE, HOTĂRÂRI ȘI ALTE ACTE

Luni, 20 decembrie 2004

## SUMAR

<u>Nr.</u>	<u>Pagina</u>	<u>Nr.</u>	<u>Pagina</u>
HOTĂRÂRI ALE GUVERNULUI ROMÂNIEI		ACTE ALE ORGANELOR DE SPECIALITATE ALE ADMINISTRAȚIEI PUBLICE CENTRALE	
2.005. — Hotărâre privind stabilirea cadrului instituțional pentru coordonarea, implementarea și gestionarea programelor INTERREG și Noul Instrument de Vecinătate .....	1-4	782. — Ordin al ministrului transporturilor, construcțiilor și turismului pentru aprobarea Reglementării tehnice „Metodologie de elaborare a hărților de hazard seismic local pentru localități urbane“, indicativ MP-026-04 .....	16
2.155. — Hotărâre privind reorganizarea unor unități de cercetare-dezvoltare din domeniul agriculturii și silviculturii prin preluarea lor prin absorbție de către instituții de învățământ superior de stat .....	5-15		

## HOTĂRÂRI ALE GUVERNULUI ROMÂNIEI

### GUVERNUL ROMÂNIEI

#### HOTĂRÂRE

#### privind stabilirea cadrului instituțional pentru coordonarea, implementarea și gestionarea programelor INTERREG și Noul Instrument de Vecinătate

În temeiul art. 108 din Constituția României, republicată,

**Guvernul României** adoptă prezenta hotărâre.

Art. 1. — Obiectul prezentei hotărâri îl constituie stabilirea cadrului instituțional pentru coordonarea, implementarea și gestionarea programelor INTERREG și Noul Instrument de Vecinătate.

Art. 2. — În înțelesul prezentei hotărâri, următorii termeni se definesc astfel:

a) *documentele comune de programare transfrontaliere* sunt documentele aprobate de Comisia Europeană în acord

cu statele implicate în implementarea strategiilor comune de dezvoltare din regiunile de graniță comună, stabilind liniile directoare ale acțiunilor de programare și implementare ce vor fi luate în cadrul programelor și inițiativelor de cooperare transfrontalieră, asistate de Comunitatea Europeană;

b) *autoritatea de management* este organismul public care asigură gestionarea asistenței financiare din

instrumentele structurale. Se constituie pe granița România—Ungaria Biroul Regional pentru Cooperare Transfrontalieră Oradea și pe granița România—Bulgaria Biroul Regional pentru Cooperare Transfrontalieră Călărași, având calitatea de autoritate de management pentru inițiativa comunitară INTERREG III A sau de autoritate omoloagă a autorității de management în conformitate cu documentele comune de programare transfrontaliere;

c) *comitetul comun de monitorizare* este organismul care asigură coordonarea politicilor de cooperare transfrontalieră, urmărirea eficacității și calității implementării asistenței comunitare, modul de utilizare și impactul acesteia, cu respectarea prevederilor comunitare în materie din zona de graniță comună, precum și managementul financiar al fondurilor;

d) *INTERREG* reprezintă inițiativa comunitară care are ca scop stimularea cooperării transfrontaliere, transnaționale și interregionale în cadrul Uniunii Europene;

e) *Noul Instrument de Vecinătate* reprezintă inițiativa comunitară care începând cu anul 2007 va sprijini cooperarea țărilor de o parte și de alta a granițelor externe ale Uniunii Europene, înlocuind schemele actuale de cooperare transfrontalieră;

f) *FEDER — Fondul european pentru dezvoltare regională* este fondul structural care sprijină regiunile mai puțin dezvoltate, prin finanțare de investiții în sectorul productiv, infrastructură, educație, sănătate, dezvoltare locală și întreprinderi mici și mijlocii, inclusiv prioritățile și măsurile de cooperare transfrontalieră.

Art. 3. — Unitatea națională de sprijin pentru programele INTERREG se constituie pentru asigurarea îndrumării metodologice și procedurale la nivelul cooperării transfrontaliere pe granițele România—Ungaria și România—Bulgaria și pentru asigurarea coordonării globale a utilizării Fondului european pentru dezvoltare regională pentru INTERREG.

Art. 4. — Pe granița România—Ungaria Biroul Regional pentru Cooperare Transfrontalieră Oradea și pe granița România—Bulgaria Biroul Regional pentru Cooperare Transfrontalieră Călărași se constituie ca autorități de management sau ca autorități omoloage ale autorității de management în conformitate cu documentele comune de programare transfrontaliere.

Art. 5. — Unitatea națională de sprijin pentru programele INTERREG are următoarele atribuții principale:

a) asigură corelarea măsurilor necesare implementării programelor pe partea de graniță a României în concordanță cu regulamentele instrumentelor financiare specifice;

b) negociază și încheie scrisoarea de intenție a părții române în vederea asistării pregătirii derulării și implementării programului comun;

c) monitorizează obținerea rezultatelor generale și a impactului definit prin programele operaționale, precum și a celor specifice menționate prin programele complement;

d) cooperează cu autoritatea de management/autoritatea omoloagă a autorității de management la elaborarea rapoartelor anuale înaintate Comisiei Europene;

e) asigură publicitatea și transparența, promovând informații în legătură cu programele lansate în cadrul inițiativei comunitare INTERREG;

f) cooperează cu autoritatea de management în proiectarea, adaptarea și implementarea programelor complement;

g) colaborează la pregătirea și transmiterea rapoartelor cu privire la progresele înregistrate în implementarea programelor elaborate de birourile regionale pentru cooperare transfrontalieră Oradea și Călărași comitetului comun de monitorizare;

h) elaborează și asigură un sistem funcțional de colectare, prelucrare și management al informațiilor și datelor statistice privind implementarea programelor operaționale și evaluarea și monitorizarea asistenței financiare comunitare acordate pentru implementarea acestora;

i) asigură îndrumarea metodologică și procedurală a celor două birouri regionale pentru cooperare transfrontalieră ce vor deveni autorități de management sau autorități omoloage ale autorității de management pe cele două granițe România—Ungaria și România—Bulgaria;

j) urmărește și verifică instituirea în cadrul celor două birouri regionale pentru cooperare transfrontalieră a unui sistem contabil separat, precum și a unui cod de contabilitate adecvat pentru operațiunile finanțate prin INTERREG;

k) facilitează realizarea de schimburi de bune practici între cele două birouri regionale pentru cooperare transfrontalieră de pe cele două granițe;

l) asigură o monitorizare globală a utilizării fondurilor FEDER pentru INTERREG pe teritoriul românesc.

Art. 6. — Autoritatea de management pentru Noul Instrument de Vecinătate promovează cooperarea la granițele externe ale Uniunii Europene, respectiv cu Republica Moldova, Ucraina și Serbia și Muntenegru, în cadrul politicii de vecinătate europeană, având responsabilitatea managementului, gestionării și implementării asistenței financiare alocate.

Art. 7. — Autoritatea de management pentru Noul Instrument de Vecinătate are următoarele atribuții principale:

a) elaborează programele operaționale și programele complement, în concordanță cu obiectivele și prioritățile stabilite prin Noul Instrument de Vecinătate în cadrul politicii de vecinătate europeană;

b) urmărește obținerea rezultatelor generale și a impactului definit prin programe, precum și a celor specifice menționate prin programele complement;

c) sprijină dezvoltarea capacității administrative a structurilor implicate în derularea programului de vecinătate respectiv, precum și consolidarea și extinderea parteneriatelor în procesul de planificare și în toate fazele de implementare a programului;

d) asigură implementarea programelor în concordanță cu recomandările comitetelor comune de monitorizare, cu reglementările Uniunii Europene și cu principiile și politicile comunitare, în special în domeniile concurenței, achizițiilor publice, protecției mediului și egalității de șanse dintre femei și bărbați;

e) elaborează și asigură un sistem funcțional de colectare, prelucrare și management al informațiilor și datelor statistice privind implementarea programelor operaționale și evaluarea și monitorizarea asistenței financiare comunitare acordate pentru implementarea acestora;

f) prezidează și asigură secretariatul pentru comitetele comune de monitorizare;

g) elaborează raportul anual și îl prezintă comitetelor comune de monitorizare spre aprobare în ceea ce privește implementarea programelor de cooperare transfrontalieră pe cele 3 granițe externe ale Uniunii Europene, respectiv cu Republica Moldova, Ucraina și Serbia și Muntenegru, și, după primirea aprobării acestora, le transmit Comisiei Europene;

h) analizează și propune modificări ale programelor de cooperare transfrontalieră și complement și înaintează comitetelor comune de monitorizare corespunzătoare propunerile privind realocările de fonduri între măsurile din cadrul programelor respective;

i) asigură și răspunde pentru corectitudinea operațiunilor finanțate prin programele de cooperare transfrontalieră, precum și pentru implementarea măsurilor de control intern, în concordanță cu principiile unui management financiar riguros și transparent;

j) urmărește și verifică instituirea de către organismele intermediare care implementează măsurile din programe a unui sistem contabil separat, precum și a unui cod de contabilitate adecvat pentru operațiunile finanțate;

k) elaborează manuale de implementare și utilizare pentru programele de cooperare transfrontalieră respective;

l) elaborează criteriile de selecție și evaluare a proiectelor și aprobă proiectele selectate pe cele 3 granițe;

m) transmite autorității de plată rapoarte privind recuperarea sumelor neutilizate, precum și a celor neutilizate;

n) efectuează corecțiile financiare;

o) răspunde pentru utilizarea eficientă, efectivă și transparentă a fondurilor care finanțează programul, precum și pentru îndeplinirea atribuțiilor delegate organismelor intermediare;

p) organizează evaluarea intermediară a programului și informează comitetul comun de monitorizare asupra rezultatelor acestuia și asupra modalităților propuse pentru implementarea recomandărilor Comisiei Europene ca urmare a evaluării intermediare;

q) furnizează informații privind absorbția fondurilor, conform datelor cuprinse în tabelele financiare;

r) participă la reuniunile anuale ale Comisiei Europene în vederea examinării rezultatelor anului precedent;

s) asigură existența procedurilor privind păstrarea unei piste de audit corespunzătoare.

Art. 8. — Uniunea națională de sprijin pentru programele INTERREG și autoritatea de management pentru Noul Instrument de Vecinătate vor funcționa cu un număr total de 47 de posturi în anul 2006, dintre care 7 posturi pentru unitatea de sprijin pentru programele INTERREG și 40 de posturi pentru autoritatea de management pentru Noul Instrument de Vecinătate. Numărul total de posturi pentru cele două structuri va rezulta atât prin suplimentarea, cât și din realocarea celor existente. Astfel, pentru anul 2005, în cadrul autorității de management vor fi suplimentate posturile existente cu un număr de 18 noi posturi, iar pentru anul 2006, cu un număr de 12 noi posturi, cu încadrare în numărul maxim de posturi aprobat pentru Ministerul Integrării Europene.

Art. 9. — Structurile desemnate pentru coordonarea și gestionarea asistenței financiare acordate de Uniunea Europeană prin instrumentele structurale sunt prevăzute în anexa care face parte integrantă din prezenta hotărâre.

PRIM-MINISTRU  
**ADRIAN NĂSTASE**

Contrasemnează:

p. Ministrul integrării europene,  
**Andrei Popescu,**  
secretar de stat

Ministrul finanțelor publice,  
**Mihai Nicolae Tănăsescu**

București, 16 noiembrie 2004.  
Nr. 2.005.

**STRUCTURA INSTITUȚIONALĂ PENTRU MANAGEMENTUL PROGRAMELOR DE COOPERARE TERITORIALĂ EUROPEANĂ**

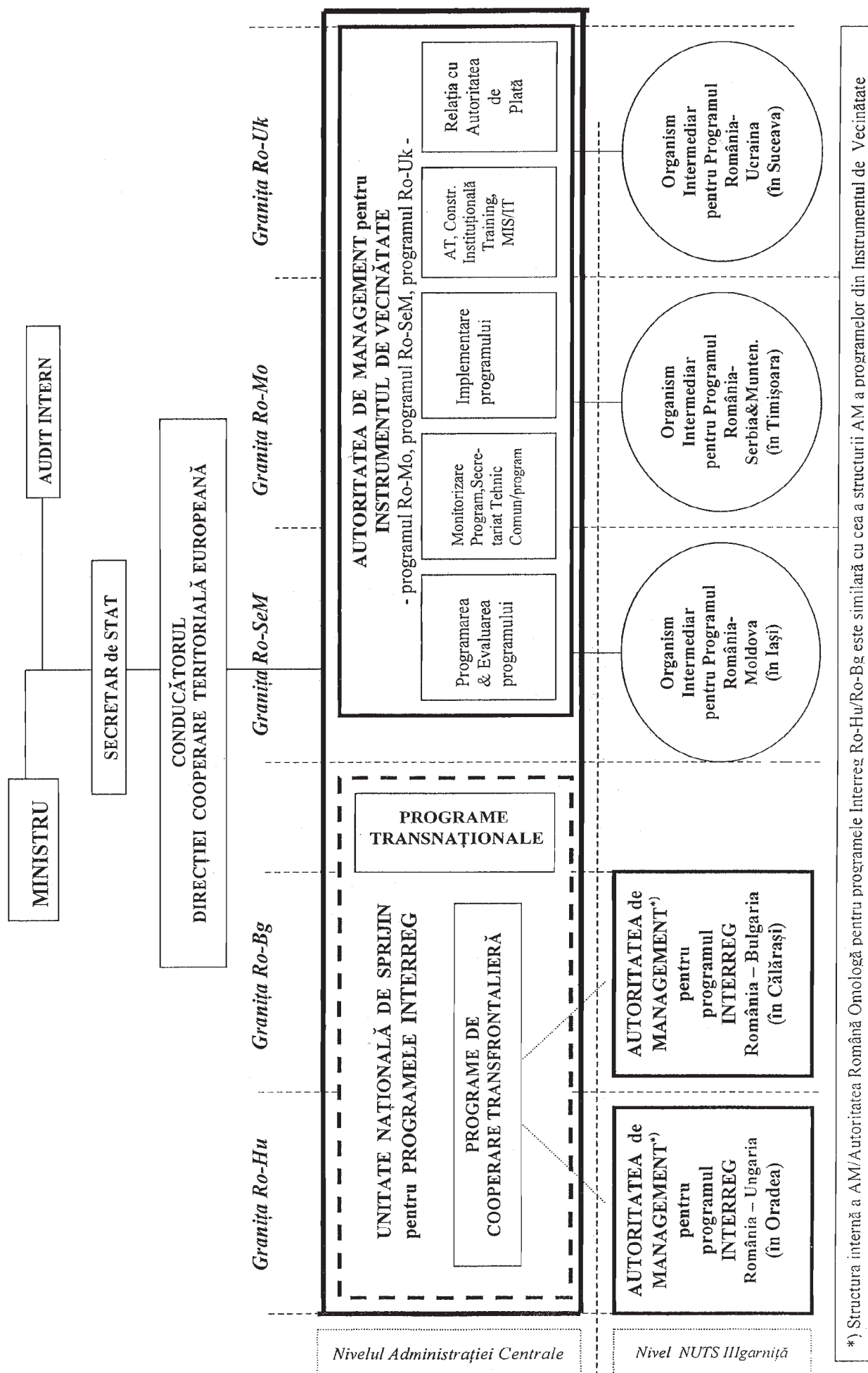

<sup>1)</sup> Anexa este reprodusă în facsimil.

## GUVERNUL ROMÂNIEI

## HOTĂRÂRE

**privind reorganizarea unor unități de cercetare-dezvoltare din domeniul agriculturii și silviculturii prin preluarea lor prin absorbție de către instituții de învățământ superior de stat**

În temeiul art. 108 din Constituția României, republicată, al art. 7 alin. (1<sup>4</sup>) din Legea nr. 290/2002 privind organizarea și funcționarea unităților de cercetare-dezvoltare din domeniile agriculturii, silviculturii, industriei alimentare și a Academiei de Științe Agricole și Silvicultură „Gheorghe Ionescu-Șișești”, modificată și completată prin Ordonanța de urgență a Guvernului nr. 78/2003, aprobată și modificată prin Legea nr. 147/2004, și al art. 41 din Decretul nr. 31/1954 privitor la persoanele fizice și persoanele juridice,

**Guvernul României** adoptă prezenta hotărâre.

Art. 1. — (1) Se aprobă preluarea prin absorbție a Stațiunii de Cercetare-Dezvoltare pentru Viticultură și Vinificație Pietroasă, cu sediul în localitatea Pietroasele, județul Buzău, unitate de cercetare-dezvoltare aflată în subordinea Academiei de Științe Agricole și Silvicultură „Gheorghe Ionescu-Șișești”, cu suprafața totală de 512,64 ha, de către Universitatea de Științe Agronomice și Medicină Veterinară București, cu sediul în municipiul București, bd. Mărăști nr. 59, sectorul 1, instituție aflată în subordinea Ministerului Educației și Cercetării.

(2) Se aprobă preluarea Fermei Istrița a Stațiunii de Dezvoltare Pomicolă Buzău, cu sediul în localitatea Istrița, județul Buzău, unitate de cercetare-dezvoltare din cadrul Stațiunii de Cercetare și Producție Pomicolă Buzău aflată în subordinea Academiei de Științe Agricole și Silvicultură „Gheorghe Ionescu-Șișești”, cu suprafața totală de 292,14 ha, de către Universitatea de Științe Agronomice și Medicină Veterinară București, cu sediul în municipiul București, bd. Mărăști nr. 59, sectorul 1, instituție aflată în subordinea Ministerului Educației și Cercetării.

(3) Se aprobă preluarea Fermei de Cercetare și Producție Agricolă Stoenesti, cu sediul în localitatea Stoenesti, județul Prahova, unitate de cercetare-dezvoltare din cadrul Institutului de Cercetare-Dezvoltare Agricolă Fundulea aflată în subordinea Academiei de Științe Agricole și Silvicultură „Gheorghe Ionescu-Șișești”, cu suprafața totală de 460,14 ha, de către Universitatea de Științe Agronomice și Medicină Veterinară București, cu sediul în municipiul București, bd. Mărăști nr. 59, sectorul 1, instituție aflată în subordinea Ministerului Educației și Cercetării.

Art. 2. — Se aprobă preluarea prin absorbție a Stațiunii de Cercetare-Dezvoltare pentru Pajiști Jucu, cu sediul în localitatea Jucu, județul Cluj, unitate de cercetare-dezvoltare aflată în subordinea Academiei de Științe Agricole și Silvicultură „Gheorghe Ionescu-Șișești”, cu suprafața totală de 1.390,24 ha, de către Universitatea de Științe Agricole și Medicină Veterinară Cluj-Napoca, cu sediul în municipiul Cluj-Napoca, str. Mănăștur nr. 3, județul Cluj, instituție aflată în subordinea Ministerului Educației și Cercetării.

Art. 3. — Se aprobă preluarea prin absorbție a Stațiunii de Cercetare-Dezvoltare pentru Pomicultură Lugoj, cu sediul în localitatea Lugoj, județul Timiș, unitate de cercetare-dezvoltare aflată în subordinea Academiei de Științe Agricole și Silvicultură „Gheorghe Ionescu-Șișești”, cu suprafața totală de 542,00 ha, de către Universitatea de Științe

Agricole și Medicină Veterinară a Banatului din Timișoara, cu sediul în municipiul Timișoara, Calea Aradului nr. 119, județul Timiș, instituție aflată în subordinea Ministerului Educației și Cercetării.

Art. 4. — Se aprobă preluarea prin absorbție a Stațiunii de Cercetare-Dezvoltare Agricolă Caracal, cu sediul în localitatea Caracal, județul Olt, unitate de cercetare-dezvoltare aflată în subordinea Academiei de Științe Agricole și Silvicultură „Gheorghe Ionescu-Șișești”, cu suprafața totală de 2.597,48 ha, de către Universitatea din Craiova, cu sediul în municipiul Craiova, str. Al. I. Cuza nr. 13, județul Dolj, instituție aflată în subordinea Ministerului Educației și Cercetării.

Art. 5. — Datele de identificare a imobilelor — construcții și terenuri aferente —, proprietate publică a statului, care se transferă din administrarea Ministerului Agriculturii, Pădurilor și Dezvoltării Rurale, Agenția Domeniilor Statului, în administrarea Ministerului Educației și Cercetării sunt prevăzute în anexele nr. 1—4\*) care fac parte integrantă din prezenta hotărâre.

Art. 6. — Unitățile de cercetare-dezvoltare preluate vor fi finanțate din venituri proprii și din alte surse legal constituite și vor funcționa ca structuri fără personalitate juridică ale instituțiilor de învățământ superior de stat care le-au preluat.

Art. 7. — Instituțiile de învățământ superior de stat preiau toate drepturile și obligațiile unităților de cercetare-dezvoltare, cu respectarea prevederilor art. 22<sup>2</sup> din Legea nr. 290/2002 privind organizarea și funcționarea unităților de cercetare-dezvoltare din domeniile agriculturii, silviculturii, industriei alimentare și a Academiei de Științe Agricole și Silvicultură „Gheorghe Ionescu-Șișești”, cu modificările și completările ulterioare.

Art. 8. — Bunurile imobile și mobile ale unităților de cercetare-dezvoltare se preiau de către fiecare instituție de învățământ superior de stat nominalizată în anexele nr. 1—4, pe bază de protocol de predare-preluare încheiat, în termen de 30 de zile de la data intrării în vigoare a prezentei hotărâri, conform bilanțului contabil încheiat la data de 30 iunie 2004.

Art. 9. — (1) Personalul existent în unitățile de cercetare-dezvoltare este preluat de instituțiile de învățământ superior de stat, cu respectarea prevederilor legale.

(2) Salarizarea personalului se face în conformitate cu prevederile legale în vigoare.

PRIM-MINIȘTRU  
ADRIAN NĂSTASE

Contrasemnează:  
Ministrul educației și cercetării,  
**Alexandru Athanasiu**

Ministrul agriculturii, pădurilor și dezvoltării rurale,  
**Petre Daea**  
Ministrul finanțelor publice,  
**Mihai Nicolae Tănăsescu**

București, 30 noiembrie 2004.  
Nr. 2.155.

\*) Anexele nr. 1—4 sunt reproduse în facsimil.

ANEXA Nr. 1

## DATELE DE IDENTIFICARE

a imobilelor — construcții și terenuri aferente —, proprietate publică a statului, care se transferă din administrarea Ministerului Agriculturii, Pădurilor și Dezvoltării Rurale, Agenția Domeniilor Statului, în administrarea Ministerului Educației și Cercetării, pentru Universitatea de Științe Agronomice și Medicină Veterinară București

Nr. crt.	Locul unde este situat imobilul	Persoana juridică de la care se transmite imobilul	Persoana juridică la care se transmite imobilul	Poziția din inventarul bunurilor aparținând domeniului public al statului, conform Hotărârii Guvernului nr. 45/2003	Caracteristicile tehnice ale imobilelor care se transmit
1.	Localitatea Pietroasele, Jud. Buzău	Ministerul Agriculturii, Pădurilor și Dezvoltării Rurale, Academia de Științe Agricole și Silvicultură „Gheorghe Ionescu-Șișești” Stațiunea de Cercetare - Dezvoltare pentru Viticultură și Vinificație Pietroasa	Ministerul Educației și Cercetării pentru Universitatea de Științe Agronomice și Medicină Veterinară București	nr. M.F: 117423 nr. M.F: 117428 nr. M.F: 117429 nr. M.F: 117431 nr. M.F: 117433 nr. M.F: 117435  nr. M.F: 117438 nr. M.F: 117447 nr. M.F: 117450 nr. M.F: 117453  nr. M.F: 117457  nr. M.F: 117460 nr. M.F: 117462  nr. M.F: 117465  nr. M.F: 117469	Clădire cărămidă (S+P+1+etaaj) S=1438mp Clădire centrală termică S=143mp Clădire atelier mecanic S=363mp Clădire crama S=550mp Clădire caștină S=399mp Combinat vinificație cu utilaje încorporate S=1236mp Clădire distilare S=60mp Complex îmbuteliere S=365 mp Clădire dormitor școlar S=264mp Clădire nefamiliști (3 nivele) S=1728mp Clădire cercetare (2 nivele+subsol) S=528mp Hală metalică S=450mp Dormitor muncitori (P+1) S=384mp Clădire locuit+cantină S=420 384mp Bloc famiști (P+1) S=973 384mp

2.	Comuna Săhăteni, jud. Buzău	Ministerul Agriculturii, Pădurilor și Dezvoltării Rurale, Academia de Științe Agricole și Silvice „Gheorghe Ionescu-Șișești” Stațiunea de Cercetare - Dezvoltare pomicolă Buzău, ferma Istrița	nr. M.F: 115465 nr. M.F: 115490 nr. M.F: 115494  nr. M.F: 115498 nr. M.F: 115503 nr. M.F: 115405 nr. M.F: 115411 nr. M.F: 115416 nr. M.F: 115420  nr. M.F: 115426	Clădire dormitoare S=1728mp Clădire dormitoare S=450mp Magazii depozitare produse S=764mp Clădire anexe S=350mp Hală depozitare S=975mp Laboratoare, Magazii S=648mp Corp clădire S= 82mp Magazii materiale S=1000mp Rezervoare metalice 3 buc S=260mp Atelier mecanic S=570mp
3.	Comuna Stoieniști, jud. Prahova	Ministerul Agriculturii, Pădurilor și Dezvoltării Rurale, Academia de Științe Agricole și Silvice „Gheorghe Ionescu-Șișești” ICCPT Fundulea ferma de cercetare și producție agricolă Stoieniști	nr. M.F: 112322 nr. M.F: 112333 nr. M.F: 112607 nr. M.F: 112611 nr. M.F: 112612	Locuință 3 apartamente S=195mp Locuință 2 apartamente S=143mp Uscător S=300mp Local școlar S=200mp Local dormitor S=700mp

**Situatia suprafetelor de teren din domeniul privat al statului aflate in administrarea ADS, care se preiau in administrarea institutiilor de invatamant superior agricol de stat conform Legii 47/2004**

Nr. crt.	Denumirea unității de CD care se preia	Localitatea	Județul	Denumirea Unității care preia	Total agricol (ha)	Din care					Total neagricol (ha)	Din care			TOTAL General (ha)
						arabil (ha)	pășuni (ha)	fanete (ha)	vie (ha)	livezi (ha)		Paduri	Ape Balti	Drumuri	
1	Stațiunea de Cercetare-Dezvoltare pentru Viticultura și Vinificație Pietroasa	Pietroasele	Buzău	USAMV* București	0.00	0.00	0.00	0.00	0.00	0.00	0.00	0.00	0.00	0.35	0.35

\*) Universitatea de Științe Agronomice și Medicină Veterinară.

2	Ferma ISTRITA a Stațiunii de Cercetare - Dezvoltare Buzau	Istrita	Buzau	USAMV* Bucuresti	0.00	0.00	0.00	0.00	0.00	0.00	0.00	0.00	0.00	0.00	0.00	0.00	0.00	0.00	0.00	0.00
3	Ferma de Cercetare si Productie Agricola-Stoienesti	Stoienesti	Prahova	USAMV* Bucuresti	0.00	0.00	0.00	0.00	0.00	0.00	0.00	0.00	0.00	0.00	0.00	0.00	0.00	0.00	0.00	0.00

**Situatia suprafetelor de teren din domeniul public al statului aflate in administrarea ADS, care se preiau in administrarea institutiilor de invatamant superior agricol de stat conform Legii 147/2004**

Nr. crt.	Nr. M.F	Denumirea unitatii de CD care se preia	Localitatea	Judetul	Denumirea Unitatii care preia	Total agricol (ha)	Din care				Total neagricol (ha)	Din care				TOTAL General (ha)	
							arabil (ha)	pasuni (ha)	fanele (ha)	Vie (ha)		Livezi (ha)	Paduri	Ape Balti	Drumuri		Curti Constructi
1	117472	Statiunea de Cercetare- Dezvoltare pt Viticultura si Vinificatie Pietroasa	Pietroasele	Buzau	USAMV* Bucuresti	452.98	41.82	4.18	0.00	401.11	5.87	0.00	8.36	33.98	16.90	0.07	512.29
2	115510	Ferma ISTRITA a Statiunii de Cercetare - Dezvoltare Buzau	Istrita	Buzau	USAMV* Bucuresti	277.64	141.54	2.31	0.00	133.79	0.00	0.00	0.00	6.85	4.93	0.00	292.92
3	112624	Ferma de Cercetare si Productie Agricola-Stoienesti	Stoienesti	Prahova	USAMV* Bucuresti	454.84	454.84	0.00	0.00	0.00	0.00	0.00	0.00	1.00	4.30	0.00	460.14



**DATELE DE IDENTIFICARE**  
**a imobilelor — construcții și terenuri aferente —, proprietate publică a statului, care se transferă din administrarea**  
**Ministerului Agriculturii, Pădurilor și Dezvoltării Rurale, Agenția Domeniilor Statului, în administrarea**  
**Ministerului Educației și Cercetării, pentru Universitatea de Științe Agricole și Medicină Veterinară Cluj-Napoca**

Nr. crt.	Locul unde este situat imobilul	Persoana juridică de la care se transmite imobilul	Persoana juridică la care se transmite imobilul	Poziția din inventarul bunurilor aparținând domeniului public al statului, conform Hotărârii Guvernului nr. 45/2003	Caracteristicile tehnice ale imobilelor care se transmit
1.	Comuna Jucu, Comuna Apahida Comuna Bonița	Ministerului Agriculturii, Pădurilor și Dezvoltării Rurale, Academia de Științe Agricole și Silvicultură „Gheorghe Ionescu- Sisești” Stațiunea de Cercetare - Dezvoltare pentru Pajiști Jucu	Ministerul Educației și Cercetării pentru Universitatea de Științe Agricole și Medicină Veterinară Cluj-Napoca	nr. M.F. 117208 nr. M.F. 117210 nr. M.F. 117212 nr. M.F. 117214 nr. M.F. 117215 nr. M.F. 117218  nr. M.F. 117219 nr. M.F. 117222 nr. M.F. 117224 nr. M.F. 117225 nr. M.F. 117228 nr. M.F. 117231 nr. M.F. 117232 nr. M.F. 117234 nr. M.F. 117236 nr. M.F. 117242 nr. M.F. 117244 nr. M.F. 117246 nr. M.F. 117248 nr. M.F. 117249 nr. M.F. 117252 nr. M.F. 117254 nr. M.F. 117256 nr. M.F. 117257	Grajd nr.9 Grajd nr.4 Grajd nr.10 Grajd nr.5 Magazie cereale Bloc locuințe nr.2 6 ap Grajd tineret nr.3 Statie pompe Grajd vaci nr.7 Cladire post trafo Magazie insectofungicide Saivan ovine Cladire sef sector cercetare Depozit de alimente cantina Magazie cereale Cladire adm. Centru Cladire locuinta Cladire tehnician cercetare Cladire sef sector Cladire pavilion cercetare Cladire camin cantina Fonar Magazie cereale 2 nivele Bucatarie furajera

					nr. M.F. 117258 nr. M.F. 117259 nr. M.F. 117262 nr. M.F. 117263 nr. M.F. 117265  nr. M.F. 117266 nr. M.F. 117268 nr. M.F. 117270 nr. M.F. 117271 nr. M.F. 117273 nr. M.F. 117274 nr. M.F. 117276 nr. M.F. 117277 nr. M.F. 117278 nr. M.F. 117279 nr. M.F. 117280 nr. M.F. 117281 nr. M.F. 117282 nr. M.F. 117283 nr. M.F. 117284	Cabină portar Puiernita incubator Magazie cereale Grajd control porcine Bloc locuinte nr.6 12 ap. Grajd vaci nr.1 Grajd vaci nr.2 Grajd vaci nr. 6 Grajd vaci nr. 8 Laptarie, filtrusanitar Bloc locuinte nr.1 Anexe gospodaresti grup social Grajd tineret nr.1 Grajd tineret nr.2 Magazie materiale Bloc locuinte nr.5 12 ap. Bloc locuinte nr.3, 6 ap. Maternitate scroafe Stationar infirmerie Bloc locuinte nr.4, 12 ap.
--	--	--	--	--	----------------------------------------------------------------------------------------------------------------------------------------------------------------------------------------------------------------------------------------------------------------------------------------------------------------------------------------------------------------------------------------------	-------------------------------------------------------------------------------------------------------------------------------------------------------------------------------------------------------------------------------------------------------------------------------------------------------------------------------------------------------------------------------------------------------------------------------------------------------------------------------------------

**Situatia suprafetelor de teren din domeniul privat al statului aflate in administrarea ADS, care se preiau in administrarea institutiilor de invatamant superior agricol de stat conform Legii147/2004**

Nr. crt.	Denumirea unitatii de CD care se preia	Localitatea	Judetul	Denumirea Unitatii care preia	Total agricol (ha)	Din care					Total neagricol (ha)	Din care				TOTAL General (ha)	
						arabil (ha)	pasuni (ha)	fanete (ha)	vie (ha)	livezi (ha)		Paduri	Ape Balti	Drumuri	Curti Constructi		Neproductiv
1	Statiune ade Cercetare Dezvoltare pentru Pajisti JUCU	Jucu	cluj	USAMV* Cluj Napoca	1301,60	0,00	0,00	0,00	0,00	0,00	0,00	0,00	0,00	0,00	0,00	0,00	0,00

**Situatia suprafetelor de teren din domeniul public al statului aflate in administrarea ADS, care se preiau in administrarea institutiilor de invatamant superior agricol de stat conform Legii147/2004**

Nr. crt.	Nr. M.F	Denumirea unitatii de CD care se preia	Localitatea	Judetul	Denumirea Unitatii care preia	Total agricol (ha)	Din care					Total neagricol(ha)	Din care				TOTAL General (ha)	
							arabil (ha)	pasuni (ha)	fanete (ha)	vie (ha)	livezi (ha)		Paduri	Ape Balti	Drumuri	Curti Constructi		Neproductiv
1	117286	Statiune ade Cercetare Dezvoltare pentru Pajisti JUCU	Jucu	cluj	USAMV* Cluj Napoca	1301,60	660,32	312,15	329,13	0,00	0,00	88,64	17,51	2,46	12,10	51,38	5,19	1390,24

\*) Universitatea de Științe Agricole și Medicină Veterinară.

## DATELE DE IDENTIFICARE

a imobilelor — construcții și terenuri aferente —, proprietate publică a statului, care se transferă din administrarea Ministerului Agriculturii, Pădurilor și Dezvoltării Rurale, Agenția Domeniilor Statului, în administrarea Ministerului Educației și Cercetării, pentru Universitatea de Științe Agricole și Medicină Veterinară a Banatului Timișoara

Nr. crt.	Locul unde este situat imobilul	Persoana juridică de la care se transmite imobilul	Persoana juridică la care se transmite imobilul	Poziția din inventarul bunurilor aparținând domeniului public al statului, conform Hotărârii Guvernului nr. 45/2003	Caracteristicile tehnice ale imobilelor care se transmit
2.	Municipiul Caransebeș, jud. Caraș-Severin	Ministerului Agriculturii, Pădurilor și Dezvoltării Rurale, Academia de Științe Agricole și Silvicultură „Gheorghe Ionescu-Sisești” Stațiunea de Cercetare - Dezvoltare pentru Pomicultură Lugoș (Caransebeș)	Ministerul Educației și Cercetării pentru Universitatea de Științe Agricole și Medicină Veterinară a Banatului Timișoara	nr. M.F: 104235 nr. M.F: 104249 nr. M.F: 104266 nr. M.F: 104276  nr. M.F: 104331 nr. M.F: 104332 nr. M.F: 104356 nr. M.F: 104365 nr. M.F: 104366  nr. M.F: 104395 nr. M.F: 104399 nr. M.F: 121453 nr. M.F: 104230  nr. M.F: 104271 nr. M.F: 104286  nr. M.F: 104291  nr. M.F: 104341 nr. M.F: 104347  nr. M.F: 104373	Seră înmulțitor S=540mp Magazie semințe S=36mp Șopron sortat fructe Hală sortare, depozitare fructe S=231mp Magazie S=200mp Cămin nefamiliști S=336mp Clădire cantină S=325mp Atelier mecanic Grup social administrativ S=374mp Grup social administrativ S=80mp Pavilion cercetare S=680mp Hală sortare S=608mp Hală sortare, depozitare fructe S=707mp Hală de altoit S=264mp Magazie insecto-fungicide S=144mp Magazie insecto-fungicide S=295mp Clădire cantină S=196mp Clădire administrativă cercetare-dezvoltare S=380mp Dormitor S=196mp

					nr. M.F: 104378	Clădire sediu cercetare dezvoltare S=200mp
					nr. M.F: 104389	Clădire administrativă cărămidă S=205mp
					nr. M.F: 121454	Clădire S=250mp

**Situatia suprafetelor de teren din domeniul privat al statului aflate in administrarea ADS, care se preiau in administrarea institutiilor de invatamant superior agricol de stat conform Legii 147/2004**

Nr. crt.	Denumirea unitatii de CD care se preia	Localitatea	Judetul	Denumirea Unitatii care preia	Total agricol (ha)	Din care				Total neagricol(ha)	Din care					TOTAL General (ha)
						arabil (ha)	pasuni (ha)	fanete (ha)	vie (ha)		livezi (ha)	Paduri	Ape Balti	Drumuri	Curti Constructii	
1	Statiunea de Cercetare Dezvoltare pentru Pomicultura LUGOJ(Caransebes)	Lugoj	Caras severtin	USAMV* Timisoara	43.72	0.00	0.27	1.74	0.00	41.71	6.28	0.00	0.99	0.27	5.02	50.00

**Situatia suprafetelor de teren din domeniul public al statului aflate in administrarea ADS, care se preiau in administrarea institutiilor de invatamant superior agricol de stat conform Legii 147/2004**

Nr. crt.	Nr. M.F	Denumirea unitatii de CD care se preia	Localitatea	Judetul	Denumirea Unitatii care preia	Total agricol (ha)	Din care				Total neagricol(ha)	Din care					TOTAL General (ha)	
							arabil (ha)	pasuni (ha)	fanete (ha)	vie (ha)		livezi (ha)	Paduri	Ape Balti	Drumuri	Curti Constructii		Neproductiv
6	104402	Statiunea de Cercetare Dezvoltare pentru Pomicultura LUGOJ(Caransebes)	Lugoj	Caras severtin	USAMV* Timisoara	456.20	177.63	1.28	12.91	0.00	264.38	35.80	6.56	3.09	18.43	6.76	0.96	492.00

\*) Universitatea de Ştiinţe Agricole şi Medicină Veterinară a Banatului.

**DATELE DE IDENTIFICARE**  
**a imobilelor — construcții și terenuri aferente —, proprietate publică a statului, care se transferă din administrarea**  
**Ministerului Agriculturii, Pădurilor și Dezvoltării Rurale, Agenția Domeniilor Statului, în administrarea**  
**Ministerului Educației și Cercetării, pentru Universitatea din Craiova**

Nr. crt.	Locul unde este situat imobilul	Persoana juridică de la care se transmite imobilul	Persoana juridică la care se transmite imobilul	Poziția din inventarul bunurilor aparținând domeniului public al statului, conform Hotărârii Guvernului nr. 45/2003	Caracteristicile tehnice ale imobilelor care se transmit
4.	Comuna Caracal, Jud. Olt	Ministerului Agriculturii, Pădurilor și Dezvoltării Rurale, Agenția Domeniilor Statului în concesionarea Stațiunii de Cercetare Dezvoltare Caracal	Ministerul Educației și Cercetării pentru Universitatea din Craiova	nr. M.F: 107568 nr. M.F: 107504 nr. M.F: 107487 nr. M.F: 107488 nr. M.F: 107493 nr. M.F: 107495 nr. M.F: 107502 nr. M.F: 107696 nr. M.F: 107431 nr. M.F: 107607 nr. M.F: 107704 nr. M.F: 107713 nr. M.F: 107621 nr. M.F: 107611 nr. M.F: 107517 nr. M.F: 107712 nr. M.F: 107614 nr. M.F: 107616 nr. M.F: 107608 nr. M.F: 107699 nr. M.F: 107689 nr. M.F: 107609 nr. M.F: 107414 nr. M.F: 107615 nr. M.F: 107439 nr. M.F: 107619	Dormitor comun Cramă Clădire club Grup social Clădire de locuit Sediu fermă Fărcașele Locuință familiști Clădire administrativă Locuință familiști Locuință familiști Baraj Pârâu Caracal Hala pentru .altoit Magazie depozit semințe Clădire administrativă Remiză cărămidă Dependințe clădire canton Magazie cereale Grajd stabulație Atelier mecanic Grajd vaci Grajd creșe viței Grajd vaci Grajd creșă viței Grajd bovine grase Locuință stupină Grajd vaci

nr. M.F: 107622	Construcție cărămidă
nr. M.F: 107692	Remiză mașini
nr. M.F: 107703	Dormitor camere
nr. M.F: 107706	Magazie materiale
nr. M.F: 107612	Creșe viței
nr. M.F: 107393	Maternitate scroafe
nr. M.F: 107427	Grajd de animale muncă
nr. M.F: 107425	Grajd tineret porcîn
nr. M.F: 107380	Grajd scroafe-vieri montă
nr. M.F: 107400	Grajd tineret porcîn
nr. M.F: 107491	Seră forțat viță
nr. M.F: 107382	Filtru sanitar
nr. M.F: 107571	Maternitate scroafe
nr. M.F: 107392	Maternitate scroafe
nr. M.F: 107403	Maternitate scroafe
nr. M.F: 107390	Grajd cabaline
nr. M.F: 107709	Casă de locuit
nr. M.F: 107384	Platformă uscat semințe
nr. M.F: 107690	Atelier gospodăresc
nr. M.F: 107573	Cantină sediu stațiune
nr. M.F: 107572	Cantină sală mese, dormitor
nr. M.F: 107566	Clădire administrativă
nr. M.F: 107519	Magazie materiale
nr. M.F: 107518	Magazie cereale
nr. M.F: 107714	Cameră basculă
nr. M.F: 107702	Cameră poartă
nr. M.F: 107700	Clădire pod basculă
nr. M.F: 107387	Grup .sanitar veterinar
nr. M.F: 107500	Magazie drumuri
nr. M.F: 107434	Magazie cereale
nr. M.F: 107514	Magazie
nr. M.F: 107435	Magazie cu șopron
nr. M.F: 107438	Magazie cereale
nr. M.F: 107688	Magazie cereale
nr. M.F: 107455	Magazie materiale
nr. M.F: 107486	Magazie materiale
nr. M.F: 107511	Magazie furaje
nr. M.F: 107697	Garaje auto
nr. M.F: 107710	Canton CFR dublu

										nr. M.F: 107707 nr. M.F: 107694 nr. M.F: 107402 nr. M.F: 107506 nr. M.F: 107508 nr. M.F: 107394 nr. M.F: 107575 nr. M.F: 107693 nr. M.F: 107498	Stație Cond.Semințe Magazie șopron semințe Laborator cercetare Dormitor comun Magazie șopron 200mp Grajd tineret porcîn Remiză cărămidă Grajd vaci Locuință familiști
--	--	--	--	--	--	--	--	--	--	-------------------------------------------------------------------------------------------------------------------------------------------------------------------------	-----------------------------------------------------------------------------------------------------------------------------------------------------------------------------------------------

**Situatia suprafetelor de teren din domeniul privat al statului aflate in administrarea ADS, care se preiau in administrarea institutiilor de invatamant superior agricol de stat conform Legii147/2004**

Nr. crt.	Denumirea unitatii de CD care se preia	Localitatea	Judetul	Denumirea Unitatii care preia	Total agricol (ha)	Din care					TOTAL General (ha)		
						arabil (ha)	pasuni (ha)	fanete (ha)	vie (ha)	livezi (ha)		Total neagricol(ha)	
7	Statiunea de Cercetare Dezvoltare Agricola CARACAL	Caracal	Olt	Universitatea Craiova	2.48	2.48	0.00	0.00	0.00	0.00	0.00	0.00	2.48

**Situatia suprafetelor de teren din domeniul public al statului aflate in administrarea ADS, care se preiau in administrarea institutiilor de invatamant superior agricol de stat conform Legii147/2004**

Nr. crt.	Nr. M.F	Denumitiera unitatii de CD care se preia	Localitatea	Judetul	Denumirea Unitatii care preia	Total agricol (ha)	Din care						TOTAL General (ha)					
							arabil (ha)	pasuni (ha)	fanete (ha)	vie (ha)	livezi (ha)	Total neagricol(ha)		Din care				
7	107715	Statiunea de Cercetare Dezvoltare Agricola CARACAL	Caracal	Olt	Universitatea Craiova	2492.00	2481.00	11.00	0.00	0.00	0.00	103.00	16.00	3.00	37.00	43.00	4.00	2595.00

# ACTE ALE ORGANELOR DE SPECIALITATE ALE ADMINISTRAȚIEI PUBLICE CENTRALE

MINISTERUL TRANSPORTURILOR, CONSTRUCȚIILOR ȘI TURISMULUI

## ORDIN

### pentru aprobarea Reglementării tehnice „Metodologie de elaborare a hărților de hazard seismic local pentru localități urbane“, indicativ MP—026-04

În temeiul prevederilor art. 38 alin. 2 din Legea nr. 10/1995 privind calitatea în construcții, cu modificările ulterioare, ale art. 2 pct. 45 și ale art. 5 alin. (4) din Hotărârea Guvernului nr. 412/2004 privind organizarea și funcționarea Ministerului Transporturilor, Construcțiilor și Turismului,

având în vedere Procesul-verbal de avizare nr. 24 din 16 iulie 2002 al Comitetului tehnic CT—S4—Risc seismic, acțiuni și siguranța construcțiilor,

**ministrul transporturilor, construcțiilor și turismului** emite următorul ordin:

Art. 1. — Se aprobă Reglementarea tehnică în anexa\*) care face parte integrantă din prezentul ordin.  
„Metodologie de elaborare a hărților de hazard seismic Art. 2. — Prezentul ordin va fi publicat în Monitorul  
local pentru localități urbane“, indicativ MP—026-04, Oficial al României, Partea I.  
elaborată de Institutul Național de Cercetare-Dezvoltare Art. 3. — Direcția tehnică va duce la îndeplinire  
pentru Fizica Pământului — INCDFP București, prevăzută prevederile prezentului ordin.

p. Ministrul transporturilor, construcțiilor și turismului,

**Traian Panait,**  
secretar de stat

București, 28 aprilie 2004.

Nr. 782.

\*) Anexa se publică ulterior în Monitorul Oficial al României, Partea I, nr. 1.221 bis în afara abonamentului, care se poate achiziționa de la Centrul pentru relații cu publicul al Regiei Autonome „Monitorul Oficial“, București, șos. Panduri nr. 1, și se mai publică și în Buletinul Construcțiilor editat de Institutul Național de Cercetare-Dezvoltare în Construcții și Economia Construcțiilor — INCERC București.

---

**EDITOR: PARLAMENTUL ROMÂNIEI — CAMERA DEPUTAȚILOR**

---

Regia Autonomă „Monitorul Oficial“, Str. Parcului nr. 65, sectorul 1, București,  
IBAN: RO75RNCB510100000120001 Banca Comercială Română — S.A. — Sucursala „Unirea“ București  
și IBAN: RO12TREZ7005069XXX000531 Direcția de Trezorerie și Contabilitate Publică a Municipiului București  
(alocat numai persoanelor juridice bugetare)  
Tel. 224.09.71/150, fax 225.00.43, E-mail: marketing@ramo.ro, Internet: www.monitoruloficial.ro  
Adresa pentru publicitate: Centrul pentru relații cu publicul, București, șos. Panduri nr. 1,  
bloc P33, parter, sectorul 5, tel. 411.58.33 și 410.47.30, tel./fax 410.77.36 și 410.47.23  
Tiparul: Regia Autonomă „Monitorul Oficial“