

prezenta hotărâre, se stabilește la nivelul dobânzilor și penalităților de întârziere prevăzute la art. 108 din Ordonanța Guvernului nr. 92/2003 privind Codul de procedură fiscală.

Art. 5. — Licența de concesiune a activității miniere de exploatare prevăzută la art. 1 intră în vigoare la data publicării prezentei hotărâri în Monitorul Oficial al României, Partea I.

PRIM-MINISTRU
ADRIAN NĂSTASE

Contrasemnează:

Ministrul economiei și comerțului,

Dan Ioan Popescu

Ministrul finanțelor publice,

Mihai Nicolae Tănăsescu

Președintele Agenției Naționale pentru Resurse Minerale,
Maria Iuliana Stratulat

București, 20 februarie 2004.

Nr. 199.

ACTE ALE ORGANELOR DE SPECIALITATE ALE ADMINISTRAȚIEI PUBLICE CENTRALE

MINISTERUL AGRICULTURII,
PĂDURILOR, APELOR ȘI MEDIULUI
Nr. 65 din 20 ianuarie 2004

MINISTERUL ADMINISTRAȚIEI
ȘI INTERNELOR
Nr. 141 din 18 februarie 2004

ORDIN

pentru aprobarea Normelor metodologice de întocmire a cadastrului amenajărilor de îmbunătățiri funciare

Având în vedere prevederile Legii cadastrului și a publicității imobiliare nr. 7/1996, cu modificările și completările ulterioare, și ale Hotărârii Guvernului nr. 1.066/2003 privind organizarea și funcționarea Oficiului Național de Cadastru, Geodezie și Cartografie,

în temeiul art. 11 alin. (6) din Hotărârea Guvernului nr. 739/2003 privind organizarea și funcționarea Ministerului Agriculturii, Pădurilor, Apelor și Mediului, cu modificările ulterioare, și al art. 9 alin. (4) din Ordonanța de urgență a Guvernului nr. 63/2003 privind organizarea și funcționarea Ministerului Administrației și Internelor, aprobată cu modificări și completări prin Legea nr. 604/2003,

ministrul agriculturii, pădurilor, apelor și mediului și ministrul administrației și internelor emit prezentul ordin.

Art. 1. — Se aprobă Normele metodologice de întocmire a cadastrului amenajărilor de îmbunătățiri funciare, prevăzute în anexa care face parte integrantă din prezentul ordin.

Art. 2. — Prezentul ordin se publică în Monitorul Oficial al României, Partea I, și intră în vigoare la 3 zile de la data publicării.

p. Ministrul agriculturii,
pădurilor, apelor și mediului,
Petre Daea,
secretar de stat

Ministrul administrației și internelor,
Ioan Rus

Ministrul delegat
pentru administrația publică,
Gabriel Oprea

NORME METODOLOGICE

de întocmire a cadastrului amenajărilor de îmbunătățiri funciare

CAPITOLUL I Dispoziții generale

Art. 1. — Prezentele norme metodologice reglementează modul de întocmire a cadastrului de specialitate al amenajărilor de îmbunătățiri funciare.

Art. 2. — În sensul prezentelor norme metodologice, termenii folosiți au următoarele înțelesuri:

• *amenajare de îmbunătățiri funciare* — o suprafață de teren deservită de una sau de mai multe categorii de lucrări de îmbunătățiri funciare;

• *castrul amenajărilor de îmbunătățiri funciare* — subsistemul de evidență și inventariere sistematică tehnică și economică a tuturor bunurilor imobile din cadrul amenajărilor de îmbunătățiri funciare din România, cu respectarea datelor de bază din cadastrul general, privind suprafața, categoria de folosință și proprietarul;

• *categoriile de lucrări de îmbunătățiri funciare* — lucrările destinate desfășurării unei anumite activități de îmbunătățiri funciare și care cuprind:

- lucrările de irigații;
- lucrările de desecare și drenaj;
- lucrările de orezării;

ANEXĂ

d) lucrările de combatere a eroziunii solului (de suprafață sau de adâncime);

e) lucrările de apărare împotriva inundațiilor și de regularizare a cursurilor de apă;

f) lucrările din amenajările silvice;

• *dotări* — clădirile, drumurile de acces, liniile electrice și alte obiective care deservește una sau mai multe amenajări de îmbunătățiri funciare;

• *îmbunătățiri funciare* — ansamblul lucrărilor și activităților care au ca obiective:

a) să asigure un nivel corespunzător de umiditate a solului care să permită sau să stimuleze creșterea plantelor, incluzând plantațiile vitipomicole, culturile agricole și silvice;

b) să asigure protecția terenurilor de orice fel și a oricăror categorii de construcții față de inundații și alunecări de teren, precum și protecția lacurilor de acumulare împotriva colmatării și regularizarea cursurilor de apă;

c) să asigure ameliorarea solurilor acide, sărăturate și nisipoase, precum și protecția împotriva eroziunii și poluării;

• *lucrări de îmbunătățiri funciare* — un complex de construcții, instalații și dotări care asigură realizarea unei activități de îmbunătățiri funciare;

• *obiectiv de îmbunătățiri funciare* — parte componentă a unei lucrări de îmbunătățiri funciare, care ocupă o anumită suprafață de teren;

• *terenurile deservite de lucrările de îmbunătățiri funciare* — terenurile care beneficiază de o anumită categorie de lucrări de îmbunătățiri funciare.

NOTĂ:

Lucrările de îmbunătățiri funciare care aparțin domeniului public al statului sunt prevăzute la pct. 1 din anexa nr. 3 la Ordonanța Guvernului nr. 23/2000 privind înființarea Societății Naționale „Îmbunătățiri Funciare” — S.A. prin reorganizarea Regiei Autonome a Îmbunătățirilor Funciare, aprobată cu modificări și completări prin Legea nr. 440/2001.

CAPITOLUL II

Cerințele cadastrului amenajărilor de îmbunătățiri funciare

Art. 3. — Cerințele de bază ale cadastrului amenajărilor de îmbunătățiri funciare derivă din cerințele de bază ale cadastrelor de specialitate, și anume:

a) realizarea unui sistem de evidență și inventariere sistematică a corpurilor de proprietate sub aspect tehnic și economic;

b) respectarea normelor tehnice elaborate de Oficiul Național de Cadastru, Geodezie și Cartografie, denumit în continuare *ONCGC*, referitoare la datele de bază din cadastrul general privind suprafața, categoria de folosință și proprietarul.

Art. 4. — (1) Cerințele specifice ale cadastrului amenajărilor de îmbunătățiri funciare cuprind regulile de evidență și inventariere sistematică tehnică și economică a amenajărilor de îmbunătățiri funciare.

(2) Prin evidența tehnică se stabilesc următoarele:

a) delimitarea suprafețelor de teren ocupate cu lucrări de îmbunătățiri funciare, cu respectarea normelor cadastrului general și a prevederilor normelor privind zonele de protecție pentru diferitele categorii de lucrări de îmbunătățiri funciare;

b) delimitarea suprafețelor de teren deservite de lucrările de îmbunătățiri funciare, care beneficiază de activități de îmbunătățiri funciare și care se trasează pe planuri la

scările 1:10.000 — 1:100.000, în corelare cu programul de organizare a teritoriului exploatațiilor agricole;

c) stabilirea limitelor amenajărilor de îmbunătățiri funciare, care rezultă din reuniunea suprafețelor de teren deservite de lucrările de îmbunătățiri funciare.

(3) Prin evidența economică se definesc următoarele subcategorii de folosință, corespunzător categoriilor de lucrări de îmbunătățiri funciare definite la art. 2:

1. pentru suprafețele ocupate cu diverse categorii de lucrări:

a) suprafețe ocupate cu lucrări de irigații (Soi);

b) suprafețe ocupate cu lucrări de desecare și drenaj (Sod);

c) suprafețe ocupate cu lucrările din orezării (Soo);

d) suprafețe ocupate cu lucrări de combatere a eroziunii solului (Soc);

e) suprafețe ocupate cu lucrări de apărare împotriva inundațiilor și de regularizare a cursurilor de apă (Soa);

f) suprafețe ocupate cu lucrările din amenajările silvice (Sos);

2. pentru suprafețele deservite de lucrările de îmbunătățiri funciare:

a) suprafețe deservite de lucrările de irigații (Sdi);

b) suprafețe deservite de lucrările de desecare și drenaj (Sdd);

c) suprafețe deservite de lucrările din orezării (Sdo);

d) suprafețe deservite de lucrările de combatere a eroziunii solului (Sdc);

e) suprafețe deservite de lucrările de apărare împotriva inundațiilor și de regularizare a cursurilor de apă (Sda);

f) suprafețe deservite de lucrările din amenajările silvice (Sds).

(4) Evidența datelor specifice cadastrului amenajărilor de îmbunătățiri funciare se va realiza prin crearea unei baze de date cu structura prevăzută în anexa nr. 4.

Art. 5. — (1) Pentru încadrarea cadastrului amenajărilor de îmbunătățiri funciare în cadastrul general se vor îndeplini următoarele cerințe:

a) lucrările de cadastru al amenajărilor de îmbunătățiri funciare se întocmesc pe unități administrativ-teritoriale;

b) derularea programelor de realizare a cadastrului amenajărilor de îmbunătățiri funciare se face cu respectarea tuturor normelor și regulamentelor emise de *ONCGC* privind lansarea, execuția și recepția tuturor lucrărilor;

c) cadastrul amenajărilor de îmbunătățiri funciare va utiliza din evidența unităților subordonate *ONCGC* și a unităților administrativ-teritoriale inventarele de coordonate pentru punctele geodezice din rețelele naționale sau din rețelele de sprijin și de îndesire realizate și aprobate, planurile cadastrale la scări mai mari de 1:10.000.

(2) Datele din cadastrul amenajărilor de îmbunătățiri funciare, specifice cadastrului general, în format digital, se pun la dispoziție *ONCGC* pentru alcătuirea și actualizarea cadastrului.

CAPITOLUL III

Structura activităților de realizare a cadastrului amenajărilor de îmbunătățiri funciare

Art. 6. — (1) Întocmirea cadastrului amenajărilor de îmbunătățiri funciare se realizează prin parcurgerea următoarelor etape: întocmirea documentației de fundamentare, executarea lucrărilor de cadastru al amenajărilor de îmbunătățiri funciare.

(2) Cadastrul amenajărilor de îmbunătățiri funciare se realizează și prin executarea de lucrări geodezice, topografice, fotogrammetrice, cartografice și alte asemenea lucrări, pentru satisfacerea necesităților proprii specifice domeniului îmbunătățirilor funciare.

SECȚIUNEA 1

Întocmirea documentației de fundamentare

Art. 7. — Întocmirea documentației de fundamentare constă în desfășurarea următoarelor activități:

a) inventarierea tuturor obiectivelor de îmbunătățiri funciare care fac obiectul cadastrului amenajărilor de îmbunătățiri funciare;

b) inventarierea planurilor topografice și cadastrale pe care sunt figurate lucrările de îmbunătățiri funciare aflate în arhiva Societății Naționale „Îmbunătățiri Funciare” — S.A., denumită în continuare *SNIF*, Societății Comerciale „ISPIF” — S.A., denumită în continuare *ISPIF*, sucursalelor *SNIF*, Centrului Român pentru Utilizarea Teledetecției în Agricultură, denumit în continuare *CRUTA*, a altor agenți economici care s-au desprins din structura *SNIF* sau care au contribuit la realizarea lucrărilor de îmbunătățiri funciare;

c) analiza datelor rezultate din măsurătorile executate pentru amplasarea și realizarea lucrărilor de îmbunătățiri funciare;

d) analiza datelor rezultate din măsurătorile executate pentru alte categorii de lucrări și care au fost avizate de ONCGC și de oficiile județene de cadastru, geodezie și cartografie, denumite în continuare *OJCGC*, și de Direcția generală de urbanism și amenajarea teritoriului în zonele în care sunt amplasate lucrări de îmbunătățiri funciare, cum sunt: rețelele geodezice de sprijin, de îndesire și de ridicare, planurile la diferite scări, rezultate din măsurătorile pentru aplicarea Hotărârii Guvernului nr. 834/1991 privind stabilirea și evaluarea unor terenuri deținute de societățile comerciale cu capital de stat, cu modificările ulterioare, măsurătorile pentru aplicarea Legii fondului funciar nr. 18/1991, republicată, cu modificările ulterioare, și a Legii nr. 1/2000 pentru reconstituirea dreptului de proprietate asupra terenurilor agricole și celor forestiere, solicitate potrivit prevederilor Legii fondului funciar nr. 18/1991 și ale Legii nr. 169/1997, cu modificările ulterioare, alte măsurători topografice și cadastrale;

e) analiza planurilor în format digital, raster sau vectorial, existente la *OJCGC*, *ISPIF*, *CRUTA* și la alți agenți economici sau instituții publice care au efectuat lucrări de geodezie și cadastru în zonele în care sunt situate lucrări de îmbunătățiri funciare;

f) analiza ortofotoplanurilor existente la *OJCGC*;

g) alcătuirea unui tabel sinoptic pentru toate lucrările de îmbunătățiri funciare din cadrul unui județ, cuprinzând următoarele rubrici:

- denumirea amenajării de îmbunătățiri funciare;
- denumirea deținătorului, care poate fi una dintre sucursalele *SNIF*, sau a altor deținători;
- regimul juridic al bunurilor mobile din amenajările de îmbunătățiri funciare, care precizează apartenența bunurilor care formează lucrările de îmbunătățiri funciare la domeniul public sau privat al statului ori la domeniul privat, ca parte a capitalului social al societăților comerciale sau a proprietății individuale ori colective a persoanelor fizice sau juridice;
- suprafața aproximativă;
- actele sau faptele juridice de atribuire, care să menționeze emitentul actului, numărul și data actului, suprafața înscrisă în act;
- date despre lucrările efectuate conform Hotărârii Guvernului nr. 834/1991, cu modificările ulterioare, care includ data, executantul, numărul dosarului, numărul actului de proprietate eliberat;
- date furnizate de *OJCGC* sau de Direcția generală de urbanism și amenajare a teritoriului, referitoare la

obiectivele de îmbunătățiri funciare înscrise în evidențele tehnice de cadastru sau informații oferite de înregistrările din cartea funciară;

— informații despre lucrările executate anterior, planurile topografice și cadastrale existente, ortofotoplanurile care acoperă zona în care este amplasat corpul de proprietate;

— date estimative cu cantitățile de lucrări topografice pentru zonele în care nu există planuri topografice sau cadastrale;

— evaluarea estimativă a cheltuielilor necesare defalcate pe capitolele de cheltuieți;

— perioada preconizată pentru executarea lucrărilor specifice de cadastru al amenajărilor de îmbunătățiri funciare.

SECȚIUNEA a 2-a

Executarea lucrărilor de cadastru al amenajărilor de îmbunătățiri funciare

Art. 8. — Executarea lucrărilor de cadastru al amenajărilor de îmbunătățiri funciare se face prin parcurgerea următoarelor etape:

a) recunoașterea și delimitarea obiectivelor de îmbunătățiri funciare și identificarea vecinilor, realizate de o comisie formată din reprezentanți ai administratorului sau proprietarului lucrărilor de îmbunătățiri funciare, ai consiliului local și ai executantului, care are următoarele sarcini:

— identificarea planurilor pe care este amplasat obiectivul de îmbunătățiri funciare;

— identificarea documentației cadastrale, cu precizarea persoanelor fizice și juridice care dețin terenuri în zonele limitrofe obiectivului de îmbunătățiri funciare;

— recunoașterea pe teren a obiectivului de îmbunătățiri funciare;

— schița obiectivului de îmbunătățiri funciare, cu precizarea punctelor de frângere;

— stabilirea punctelor de frângere în care trebuie amplasate borne sau alte mijloace de semnalizare;

— identificarea vecinilor obiectivului de îmbunătățiri funciare;

b) încheierea proceselor-verbale privind delimitarea și vecinătățile, pe baza datelor prevăzute la lit. a), conform modelului din anexa nr. 1, pentru obiectivele aparținând domeniului privat al statului, cum sunt: sediile de sisteme de irigații sau desecare și drenaj, cantoane, stații de pompare de punere sub presiune, și, conform modelului din anexa nr. 2, pentru obiectivele care aparțin domeniului public al statului, cum sunt: stațiile de pompare de bază, canalele de aducțiune, canalele de desecare, lucrările de combatere a eroziunii solului, digurile de apărare împotriva inundațiilor etc.;

c) executarea de măsurători pentru:

— crearea sau completarea rețelilor geodezice de sprijin, îndesire și ridicare, respectându-se criteriile stabilite potrivit pct. 3 din Normele tehnice pentru introducerea cadastrului general;

— delimitarea obiectivelor de îmbunătățiri funciare și marcarea punctelor prin amplasarea de mărci și borne realizate conform modelului din anexa nr. 3;

— reambularea sau realizarea planurilor topografice și, respectiv, a planurilor cadastrale;

d) executarea lucrărilor pentru întocmirea planurilor de bază și de ansamblu, în format digital, prin efectuarea următoarelor operațiuni:

— conversia în format raster și vectorial a planurilor de situație analogice la scara 1:25.000 sau mai mare, pentru reprezentarea limitelor amenajărilor de îmbunătățiri funciare,

și la scara 1:5.000 sau mai mare, pentru reprezentarea lucrărilor de îmbunătățiri funciare;

- crearea elementelor specifice planului cadastral;
- delimitarea cadastrală;
- stabilirea categoriilor și subcategoriilor de folosință;
- calculul suprafețelor;

e) crearea și actualizarea bazelor de date cu înregistrările specifice lucrărilor de îmbunătățiri funciare;

f) întocmirea registrelor cadastrale;

g) crearea de planuri cadastrale analogice;

h) implementarea sistemului de exploatare și întreținere a cadastrului amenajărilor de îmbunătățiri funciare.

CAPITOLUL IV

Conținutul documentației de cadastru al amenajărilor de îmbunătățiri funciare

Art. 9. — Documentația de cadastru al amenajărilor de îmbunătățiri funciare constă în înregistrările înscrise în tabelul de mai jos.

Nr. crt.	Denumirea documentației	Conținutul
1.	Rețele geodezice de sprijin și de ridicare	Datele prevăzute la pct. 3.4.5 din Normele tehnice de introducere a cadastrului general, precum și documentația de verificare a rețelei
2.	Planuri topografice de bază	Planuri în format digital care cuprind toate elementele prevăzute la pct. 6.3.4 din Normele tehnice de introducere a cadastrului general, precum și elementele specifice cadastrului amenajărilor de îmbunătățiri funciare. Planurile analogice redactate pe baza planurilor digitale se realizează la scara 1:2.000, 1:5.000, 1:10.000, în funcție de densitatea detaliilor.
3.	Planuri cadastrale digitale de bază	Derivate din planul topografic pe care se evidențiază parcelele conform normelor ONCGC
4.	Planuri cadastrale digitale pentru obiectivele de îmbunătățiri funciare	Derivate din planul topografic pe care se evidențiază parcelele cu următoarele suprafețe: <ul style="list-style-type: none"> a) suprafața deservită de lucrările de îmbunătățiri funciare, pe categorii de lucrări: <ul style="list-style-type: none"> • suprafețe deservite de lucrări de irigații (Sdi); • suprafețe deservite de lucrări de desecare și drenaj (Sdd); • suprafețe deservite de lucrări din orezării (Sdo); • suprafețe deservite de lucrări de combatere a eroziunii solului (Sdc); • suprafețe deservite de lucrări de apărare împotriva inundațiilor și de regularizare a cursurilor de apă (Sda); • suprafețe deservite de lucrări din amenajările silvice (Sds); b) suprafața ocupată de lucrările de îmbunătățiri funciare, pe categorii de lucrări: <ul style="list-style-type: none"> • suprafețe ocupate cu lucrări de irigații (Soi); • suprafețe ocupate cu lucrări de desecare și drenaj (Sod); • suprafețe ocupate cu lucrări din orezării (Soo); • suprafețe ocupate cu lucrări de combatere a eroziunii solului (Soc); • suprafețe ocupate cu lucrări de apărare împotriva inundațiilor și de regularizare a cursurilor de apă (Soa); • suprafețe ocupate cu lucrări de îmbunătățiri funciare din amenajările silvice (Sos); c) suprafața zonei de protecție (Sp); d) suprafața aferentă căilor de transport (St); e) suprafața aferentă rețelelor (Sr); f) suprafața construită (Sc)
5.	Numerotarea cadastrală	Din cadastrul general se preia numerotarea sectoarelor cadastrale și a corpurilor de proprietate. Pentru cadastrul amenajărilor de îmbunătățiri funciare se efectuează o numerotare cadastrală specifică, conform următoarelor subcategorii de folosință: Sdo, Sdc, Sdd, Sda, Sds, respectiv Soo, Soc, Sod, Soa, Sos.
6.	Planuri cadastrale de ansamblu	Se utilizează planuri în format digital care vor cuprinde toate elementele prevăzute la pct. 6.2.3 din Normele tehnice de introducere a cadastrului general, precum și elementele specifice cadastrului amenajărilor de îmbunătățiri funciare. Planurile analogice redactate pe baza planurilor digitale se realizează la scara 1:25.000, 1:50.000, 1:100.000, în funcție de densitatea detaliilor.

Nr. crt.	Denumirea documentației	Conținutul
7.	Registre cadastrale	<p>Pentru cadastrul general se întocmesc pe unități administrativ-teritoriale și conțin în anexe:</p> <ul style="list-style-type: none"> • fișa corpului de proprietate; • registrul cadastral al parcelelor; • indexul alfabetic al proprietarilor; • registrul cadastral al proprietarilor; • fișa centralizatoare. <p>Pentru cadastrul de îmbunătățiri funciare se întocmesc:</p> <ul style="list-style-type: none"> • registrul cadastral al amenajărilor de îmbunătățiri funciare pe amenajări, conform modelului din anexa nr. 5; • registrul cadastral al amenajărilor de îmbunătățiri funciare pe județe, conform modelului din anexa nr. 6; • registrul deținătorilor de amenajări de îmbunătățiri funciare, conform modelului din anexa nr. 7.

CAPITOLUL V

Conținutul documentației care se predă beneficiarului

Art. 10. — Documentația cadastrală ce se predă beneficiarului va cuprinde următoarele documente:

- a) avizul de începere a lucrărilor de la ONCGC sau OJCGC;
- b) tema lucrării;
- c) memoriul tehnic;
- d) documentația cadastrală conform tabelului prevăzut la art. 9;
- e) procesul-verbal de verificare, recepție și avizare internă;
- f) procesul-verbal de recepție a lucrărilor, încheiat cu reprezentanții ONCGC sau OJCGC.

CAPITOLUL VI

Verificarea, recepția și avizarea lucrărilor de cadastru al amenajărilor de îmbunătățiri funciare

Art. 11. — Verificarea, recepția și avizarea internă a lucrărilor de cadastru al amenajărilor de îmbunătățiri funciare se execută de către o comisie numită prin decizie a organului de specialitate care coordonează activitatea cadastrului de specialitate al amenajărilor de îmbunătățiri funciare, care face verificări în teren și analizează documentația cadastrală. Comisia va verifica în teren minimum 5% din elementele cuprinse în planul topografic digital, această verificare referindu-se la precizia punctelor noi ale rețelei, precizia punctelor de detaliu, precum și corespondența elementelor din teren cu cele de pe plan. Prin analiza documentației cadastrale se verifică dacă lucrarea este întocmită în conformitate cu prezentele norme metodologice și cu tema de proiectare care a stat la baza executării acestei lucrări.

Art. 12. — Verificarea și recepția de către ONCGC sau OJCGC se fac potrivit Regulamentului privind recepția lucrărilor de geodezie, cartografie, cadastru, fotogrammetrie și teledetecție, elaborat de ONCGC sau OJCGC.

CAPITOLUL VII

Înscrierea corpurilor de proprietate ale amenajărilor de îmbunătățiri funciare în actele de publicitate imobiliară

Art. 13. — Până la introducerea cadastrului general la nivelul unităților administrativ-teritoriale, atât în intravilan, cât și în extravilan, înscrierea corpurilor de proprietate în cartea

funciară se face cu caracter nedefinitiv conform prevederilor art. 61 din Legea cadastrului și a publicității imobiliare nr. 7/1996, cu modificările ulterioare, pe baza lucrărilor executate conform Hotărârii Guvernului nr. 834/1991, cu modificările ulterioare.

CAPITOLUL VIII

Organizarea cadastrului amenajărilor de îmbunătățiri funciare

Art. 14. — (1) Cadastrul amenajărilor de îmbunătățiri funciare se realizează în vederea exploatării și întreținerii la nivelul subunităților teritoriale ale administratorului amenajărilor de îmbunătățiri funciare aparținând domeniului public sau privat al statului, cu posibilitatea comasării datelor la nivelul sediului central. Consultarea și comunicarea de date între subunitățile teritoriale ale administratorului amenajărilor de îmbunătățiri funciare și sediul central al acestuia se vor face prin rețeaua Internet sau Intranet.

(2) Prevederile prezentelor norme metodologice se aplică și amenajărilor de îmbunătățiri funciare aparținând domeniului public sau privat al unităților administrativ-teritoriale, precum și celor deținute de proprietarii privați de teren sau administrate de alți agenți economici ori instituții publice.

Art. 15. — Datele din cadastrul amenajărilor de îmbunătățiri funciare care pot fi incluse în cadastrul general vor fi furnizate ONCGC în condițiile legii. Aceste date vor putea fi utilizate de către Ministerul Agriculturii, Pădurilor, Apelor și Mediului, precum și de unitățile subordonate ale acestui minister, fără plata vreunei taxe către ONCGC.

Art. 16. — Datele specifice cadastrului amenajărilor de îmbunătățiri funciare vor putea fi furnizate de către Ministerul Agriculturii, Pădurilor, Apelor și Mediului altor beneficiari, contra cost, conform unor tarife stabilite de acesta, ce se vor aproba prin ordin al ministrului agriculturii, pădurilor, apelor și mediului.

CAPITOLUL IX

Dispoziții finale

Art. 17. — Finanțarea lucrărilor de cadastru al amenajărilor de îmbunătățiri funciare se face din sursele prevăzute de lege.

Art. 18. — Anexele nr. 1—7 fac parte integrantă din prezentele norme metodologice.

*ANEXA Nr. 1**la normele metodologice***Modelul procesului-verbal privind delimitarea și vecinătățile pentru obiectivele de îmbunătățiri funciare aparținând domeniului privat al statului****PROCES-VERBAL**

încheiat astăzi,, luna, anul,

privind delimitarea obiectivului de îmbunătățiri funciare, deținut de Societatea Națională „Îmbunătățiri Funciare” — S.A., din domeniul privat al statului, aparținând de sucursala, situat pe teritoriul localității....., județul....., în vederea stabilirii și evaluării terenurilor.

În conformitate cu prevederile Hotărârii Guvernului nr. 834/1991 privind stabilirea și evaluarea unor terenuri deținute de societățile comerciale cu capital de stat, cu modificările ulterioare, și ale criteriilor emise de Ministerul Lucrărilor Publice și Amenajării Teritoriului și Ministerul Finanțelor, în aplicarea acesteia am procedat la identificarea limitei și vecinătăților obiectivului sus-menționat.

La obiectiv se ajunge plecând din, pe drumul, circa m/km.

Obiectivul este/nu este împrejmuit cu

Conform anexei nr. 2 la Regulamentul de aplicare a Legii îmbunătățirilor funciare nr. 84/1996, aprobat prin Hotărârea Guvernului nr. 611/1997, obiectivul dispune/nu dispune de o zonă de protecție în lățime de m împrejurul lui.

Punctele de frângere ale limitei obiectivului, notate de la 1 la..., precum și distanțele dintre acestea sunt reprezentate pe schița din anexa care face parte integrantă din prezentul proces-verbal.

Obiectivul descris mai sus are următorii vecini:

Între punctele	Numele și prenumele (denumirea vecinului)	Seria și numărul actului de identitate	Adresa (sediul)	Semnătura (și ștampila pentru persoane juridice)

Prezentul proces-verbal s-a întocmit în 3 exemplare, toate cu valoare de original.

*Reprezentantul
Societății Naționale
„Îmbunătățiri Funciare” — S.A.,*

.....
(numele, prenumele
și semnătura)

*Reprezentantul
Primăriei,*

.....
(numele, prenumele
și semnătura)

*Reprezentantul
executantului,*

.....
(numele, prenumele
și semnătura)

Anexă la procesul-verbal din data de luna anul

Societatea Națională „Îmbunătățiri Funciare” — S.A.

Sucursala

Obiectivul situat pe teritoriul localității, județul

SCHIȚĂ DE TEREN

(conturul obiectivului cu punctele de frângere, distanțele dintre puncte și vecini) —
domeniul privat al statului

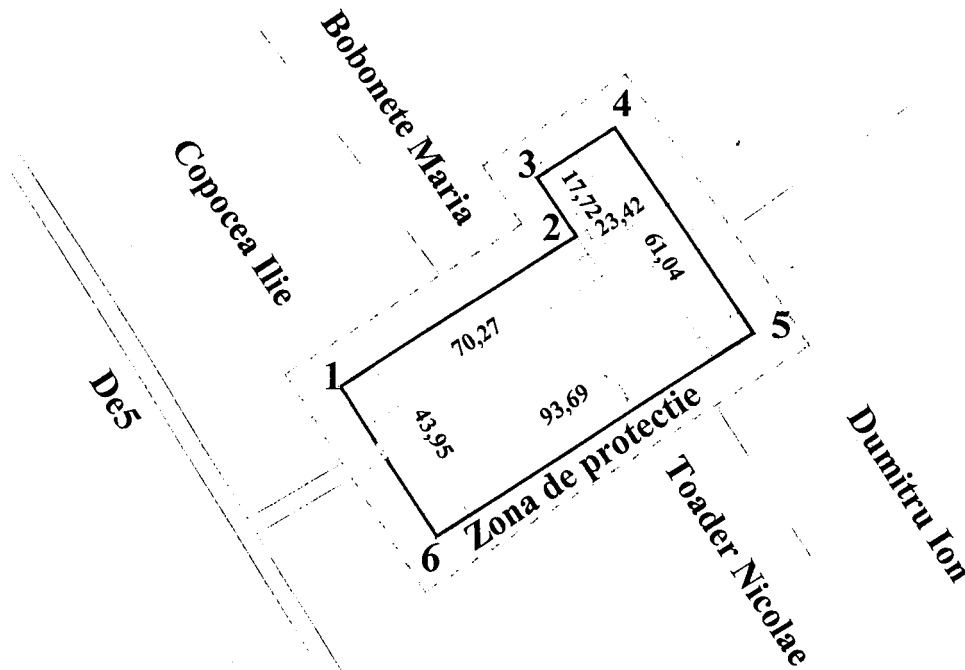

NOTĂ:

Lățimea zonei de protecție se va stabili conform anexei nr. 2 la Regulamentul de aplicare a Legii îmbunătățirilor funciare nr. 84/1996, aprobat prin Hotărârea Guvernului nr. 611/1997.

Executantul,

.....
(semnătura)

*ANEXA Nr. 2
la normele metodologice*

Modelul procesului-verbal privind delimitarea și vecinătățile pentru obiectivele de îmbunătățiri funciare aparținând domeniului public al statului

PROCES-VERBAL

Încheiat astăzi, luna anul,

privind delimitarea obiectivului Societății Naționale „Îmbunătățiri Funciare” — S.A....., din domeniul public al statului, aparținând de sucursala....., situat pe teritoriul localității....., județul, în vederea executării lucrărilor de cadastru pentru îmbunătățiri funciare.

În conformitate cu prevederile Legii cadastrului și a publicității imobiliare nr. 7/1996, cu modificările ulterioare, am procedat la identificarea limitei și vecinătăților obiectivului sus-menționat.

La obiectiv se ajunge plecând din pe drumul, circa m/km.

Obiectivul este/nu este împrejmuit cu

Conform anexei nr. 2 la Regulamentul de aplicare a Legii îmbunătățirilor funciare nr. 84/1996, aprobat prin Hotărârea Guvernului nr. 611/1997, obiectivul dispune/nu dispune de o zonă de protecție în lățime dem împrejurul lui.

Punctele de frângere ale limitei obiectivului, notate de la 1 la, precum și distanțele dintre acestea sunt reprezentate pe schița din anexa care face parte integrantă din prezentul proces-verbal. Obiectivul descris mai sus are următorii vecini:

Între punctele	Numele și prenumele (denumirea vecinului)	Seria și numărul actului de identitate	Adresa (sediul)	Semnătura (și stampila pentru persoanele juridice)

Prezentul proces-verbal s-a întocmit în 3 exemplare, toate cu valoare de original.

*Reprezentantul
Societății Naționale
„Îmbunătățiri Funciare” — S.A.,*

.....
(numele, prenumele
și semnătura)

*Reprezentantul
Primăriei,*

.....
(numele, prenumele
și semnătura)

*Reprezentantul
executantului,*

.....
(numele, prenumele
și semnătura)

Anexă la procesul-verbal din data de
..... luna anul

Societatea Națională „Îmbunătățiri Funciare” — S.A.

Sucursala

Obiectivul situat pe teritoriul localității, județul

SCHIȚA DE TEREN

(conturul obiectivului cu punctele de frângere, distanțele dintre puncte și vecini) —
domeniul public al statului

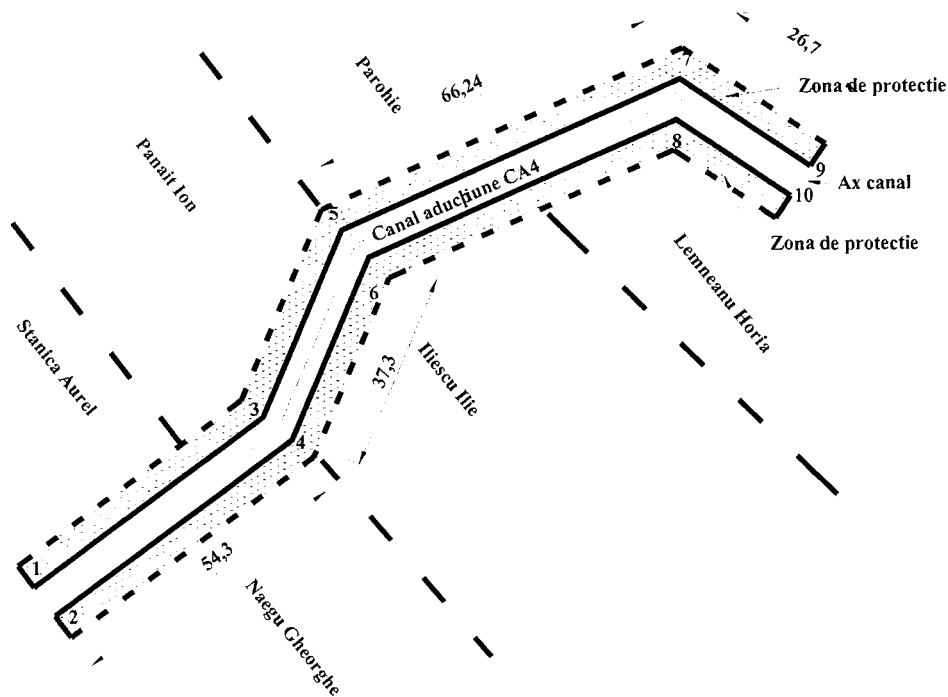

NOTĂ:

Lățimea zonei de protecție se va stabili conform anexei nr. 2 la Regulamentul de aplicare a Legii îmbunătățirilor funciare nr. 84/1996, aprobat prin Hotărârea Guvernului nr. 611/1997.

Executantul,

.....
(semnătura)

Modelele bornei și mărcii specifice cadastrului amenajărilor de îmbunătățiri funciare

- a. Marca de îmbunătățiri funciare b. Borna de îmbunătățiri funciare

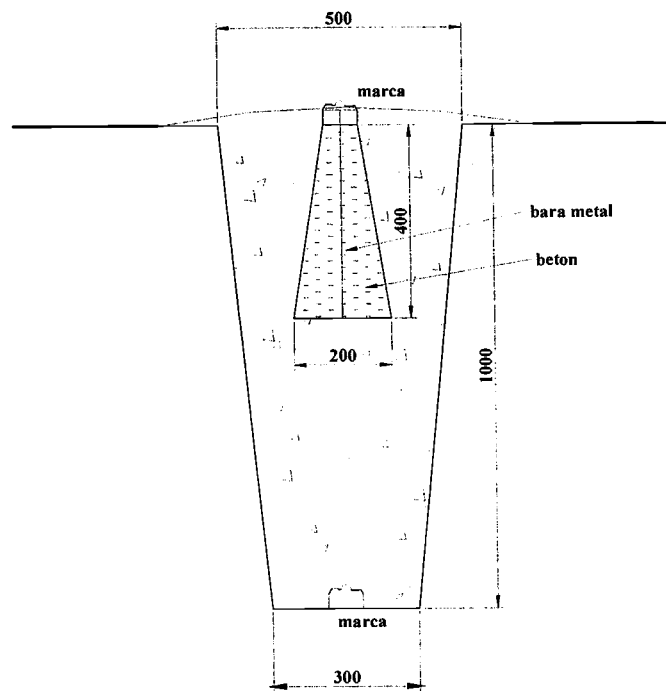
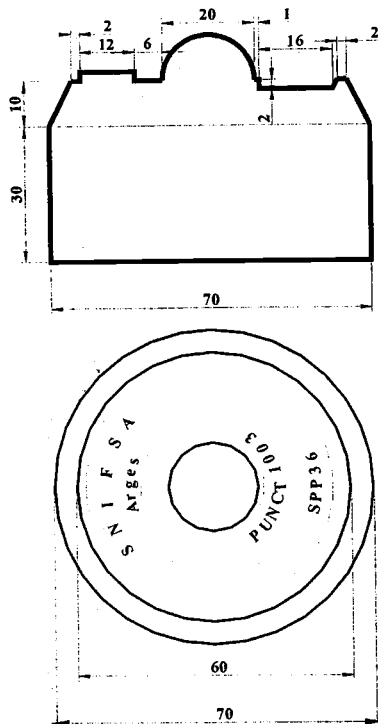

*) Anexa nr. 3 este reprodusă în facsimil.

Structura bazei de date a cadastrului amenajărilor de îmbunătățiri funciare

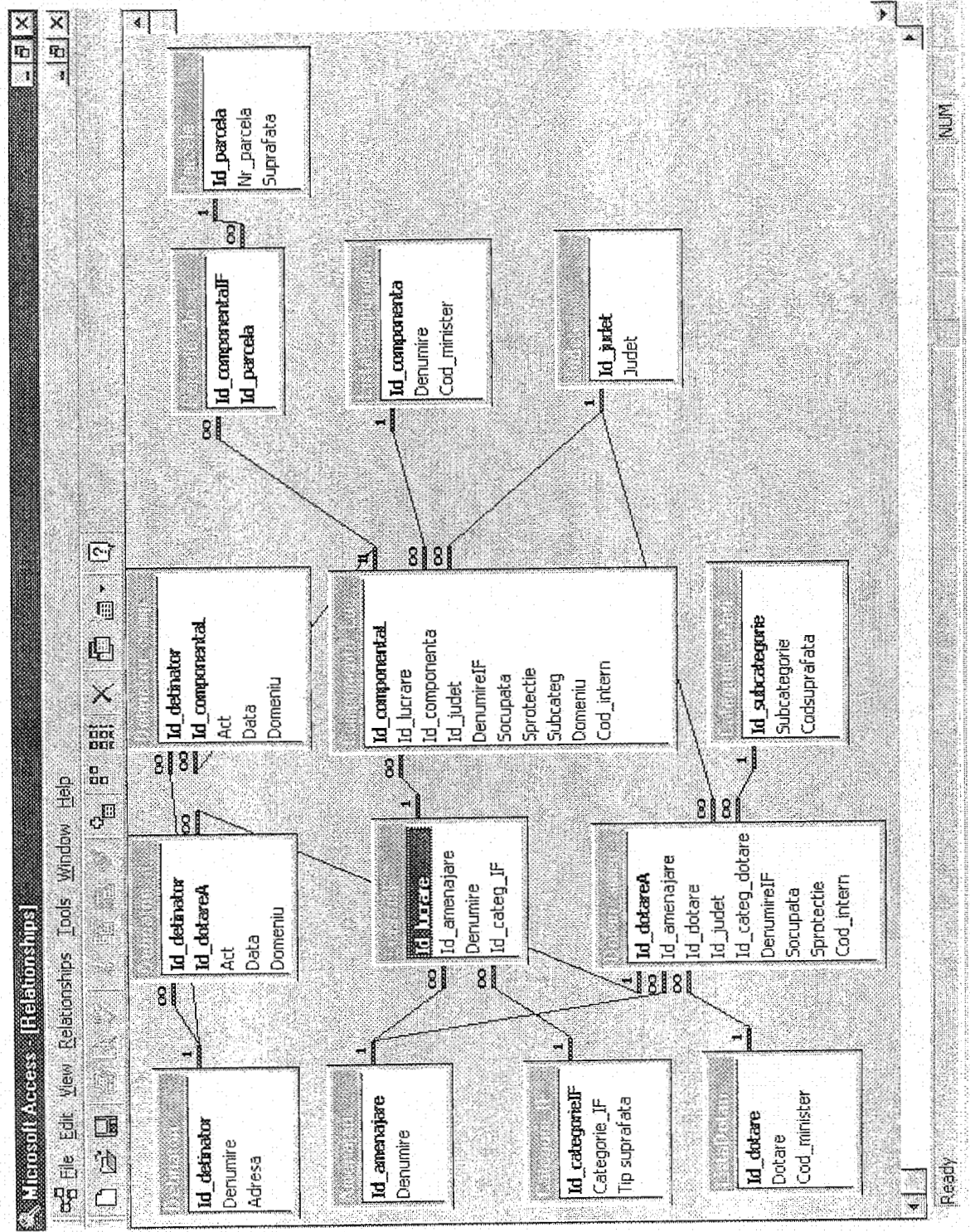

*) Anexa nr. 4 este reprodusă în facsimil.

Registrul cadastral al amenajărilor de îmbunătățiri funciare pe amenajări

Denumire amenajare:

Sucursala Societății Naționale „Îmbunătățiri Funciare” – S.A.:

.....

Dotări pe amenajare

Categorie	Dotare	Denumire	Suprafața
Construcții			
		Sc	

Categorie	Dotare	Denumire	Suprafața
Rețele			
		Sr	

Categorie	Dotare	Denumire	Suprafața
Transport			
		St	

Lucrări de îmbunătățiri funciare pe amenajare

Categorie lucrare de îmbunătățiri funciare	Denumire lucrare	Domeniul public/privat	Socupată	Sprotecție	Sdeservită
Amenajări orezarii					
		Soo			

Categorie lucrare de îmbunătățiri funciare	Denumire lucrare	Domeniul public/privat	Socupată	Sprotecție	Sdeservită
Lucrări CES					
		Soc			

Categorie lucrare de îmbunătățiri funciare	Denumire lucrare	Domeniul public/privat	Socupată	Sprotecție	Sdeservită
Lucrări desecări - drenaj					
		Sod			

Categorie lucrare de îmbunătățiri funciare	Denumire lucrare	Domeniul public/privat	Socupată	Sprotecție	Sdeservită
Lucrări de irigații					
		Soi			

*) Anexa nr. 5 este reprodusă în facsimil.

Registrul cadastral al amenajărilor de îmbunătățiri funciare pe județe

Județul:

Dotările:

Amenajarea:

Denumire dotare	Suprafața	Cod minister	Cod intern
Construcții			
Total Sc:			

Denumire dotare	Suprafața	Cod minister	Cod intern
Rețele			
Total Sr:			

Denumire dotare	Suprafața	Cod minister	Cod intern
Transport			
Total St:			

Lucrări județ

Amenajarea

Categorie lucrare de îmbunătățiri funciare	Denumire	Cod intern	Domeniul public/privat	Socupată	Sprotecție	Sdeservită
Amenajări orezarii						
			Total: Soo			

Categorie lucrare de îmbunătățiri funciare	Denumire	Cod intern	Domeniu public/privat	Socupată	Sprotecție	Sdeservită
Lucrări CES						
			Total: Soc			

Categorie lucrare de îmbunătățiri funciare	Denumire	Cod intern	Domeniu public/privat	Socupată	Sprotecție	Sdeservită

*) Anexa nr. 6 este reprodusă în facsimil.

Lucrări desecare - drenaj						
			Total:Sod			

Categorie lucrare de îmbunătățiri funciare	Denumire	Cod intern	Domeniu public/privat	Socupată	Sprotecție	Sdeservită
Lucrări îndiguiri , baraje , poldere						
			Total:Soa			

Categorie lucrare de îmbunătățiri funciare	Denumire	Cod intern	Domeniu public/privat	Socupata	Sprotectie	Sdeservita
Lucrari de irigatii						
			Total:Soi			

Registrul deținătorilor de amenajări de îmbunătățiri funciare

Deținător: Societatea Națională „Îmbunătățiri Funciare” – S.A.

Dotări:

Județul:

Amenajarea:

	Act	Data	Domeniu	Denumire	Dotare
Construcții					
				Sc	

	Act	Data	Domeniu	Denumire	Dotare
Transport					
				Str	

Județul:

Amenajarea:

	Act	Data	Domeniu	Denumire	Dotare
Rețele					
				Sr	

	Act	Data	Domeniu	Denumire	Dotare
Transport					
				Str	

Lucrări:

Județul:

Amenajarea:

Categorie lucrare de îmbunătățiri funciare	Denumire	Cod intern	Domeniul public/privat	Socupată	Sprotecție	Sdeservită
Amenajări orezarii						
			Total:Soo=			

Categorie lucrare de îmbunătățiri	Denumire	Cod intern	Domeniul public/privat	Socupată	Sprotecție	Sdeservită

*) Anexa nr. 7 este reprodusă în facsimil.

funciare						
Lucrări de desecare						
			Total:Sod=			

Categorie lucrare de îmbunătățiri funciare	Denumire	Cod intern	Domeniul public/privat	Socupata	Sprotectie	Sdeservita
Lucrări de irigații						
			Total:Soi=			

Județul:

Amenajarea:

Categorie lucrare de îmbunătățiri funciare	Denumire	Cod intern	Domeniul public/privat	Socupată	Sprotecție	Sdeservită
Amenajări orezarii						
			Total:Soo=			

Categorie lucrare de îmbunătățiri funciare	Denumire	Cod intern	Domeniul public/privat	Socupată	Sprotecție	Sdeservită
Lucrări de desecare						
			Total: Sod=			

Categorie lucrare de îmbunătățiri funciare	Denumire	Cod intern	Domeniu public/privat	Socupată	Sprotecție	Sdeservită
Lucrări de irigații						
			Total:Soi=			

EDITOR: PARLAMENTUL ROMÂNIEI – CAMERA DEPUTAȚILOR

Regia Autonomă „Monitorul Oficial”, str. Izvor nr. 2–4, Palatul Parlamentului, sectorul 5, București,
cont nr. 2511.1–12.1/ROL Banca Comercială Română – S.A. – Sucursala „Unirea” București
și nr. 5069427282 Direcția de Trezorerie și Contabilitate Publică a Municipiului București
(alocat numai persoanelor juridice bugetare).

Adresa pentru publicitate: Centrul pentru relații cu publicul, București, șos. Panduri nr. 1,
bloc P33, parter, sectorul 5, tel. 411.58.33 și 411.97.54, tel./fax 410.77.36.

Tiparul : Regia Autonomă „Monitorul Oficial”, tel. 490.65.52, 335.01.11/2178 și 402.21.78,
E-mail: marketing@ramo.ro, Internet: www.monitoruloficial.ro