



MONITORUL OFICIAL

AL

ROMÂNIEI

Anul XI — Nr. 272

PARTEA I
LEGI, DECRETE, HOTĂRÂRI ȘI ALTE ACTE

Marți, 15 iunie 1999

SUMAR

<u>Nr.</u>		<u>Pagina</u>
	HOTĂRÂRI ALE GUVERNULUI ROMÂNIEI	
443.	— Hotărâre pentru aprobarea Regulamentului privind portul, condițiile de acordare și descrierea uniformei, echipamentului de protecție și însemnelor distinctive ale pompierilor civili	1-16

HOTĂRÂRI ALE GUVERNULUI ROMÂNIEI

GUVERNUL ROMÂNIEI

HOTĂRÂRE

pentru aprobarea Regulamentului privind portul, condițiile de acordare și descrierea uniformei, echipamentului de protecție și însemnelor distinctive ale pompierilor civili

În temeiul art. 36 din Ordonanța Guvernului nr. 60/1997 privind apărarea împotriva incendiilor, aprobată și modificată prin Legea nr. 212/1997,

Guvernul României hotărăște :

Art. 1. — Se aprobă Regulamentul privind portul, condițiile de acordare și descrierea uniformei, echipamentului de protecție și însemnelor distinctive ale pompierilor civili, prevăzut în anexa care face parte integrantă din prezenta hotărâre.

Art. 2. — Răspunderea pentru punerea în aplicare a prevederilor regulamentului revine, potrivit competenței, consiliului local, primarului, patronului sau managerului agentului economic ori instituției care a constituit serviciul de pompieri civili respectiv.

PRIM-MINISTRU
RADU VASILE

Contrasemnează:
Ministru de interne,
Constantin Dudu-Ionescu
Ministru finanțelor,
Decebal Traian Remes

Secretar de stat, șeful Departamentului
pentru Administrație Publică Locală,
Vlad Roșca



București, 3 iunie 1999.

REGULAMENT

privind portul, condițiile de acordare și descrierea uniformei, echipamentului de protecție și însemnelor distinctive ale pompierilor civili

I. Dispoziții generale

1. Personalul din serviciile de pompieri civili are dreptul la uniformă, echipament de protecție și însemne distinctive, pe care le va purta în timpul executării serviciului.

2. Uniforma poate fi purtată și în timpul deplasărilor în interes de serviciu, la festivitățile și manifestările oficiale, precum și în orice alte ocazii, din dispoziția șefului serviciului de pompieri civili.

Portul uniformei de către personalul serviciilor de pompieri civili trebuie să asigure:

a) crearea sentimentului de încredere a populației în persoana pompierului și reflectarea respectului pe care trebuie să îl impună apartenența la un serviciu de pompieri civili;

b) autoritatea și prestigiul personalului serviciului de pompieri civili în fața publicului și a salariaților;

c) recunoașterea misiunii profund umanitare și a calității de salvator a pompierului civil, precum și a aceleia de persoană investită cu atribuții de control al respectării normelor de prevenire și stingere a incendiilor.

3. Portul uniformei conferă personalului din serviciile de pompieri civili recunoașterea calității de funcționare în slujba cetățenilor.

4. Este interzis portul uniformei și al echipamentului de protecție în locuri și în împrejurări care ar putea aduce prejudicii prestigiului serviciului de pompieri civili.

5. Cheltuielile pentru acordarea uniformei, însemnelor distinctive și a echipamentului de protecție se suportă, după caz, de către organizatorul serviciului sau de pompierii civili, în condițiile prevăzute de lege.

6. Pompierii civili au obligația să întrețină în stare corespunzătoare uniforma, echipamentul de protecție și însemnele distinctive, să le poarte în mod îngrijit, să cunoască și să respecte cu strictețe regulile privind portul acestora.

7. În cazul deteriorării, pierderii sau distrugerii uniformei datorită riscului normal al serviciului, organizatorul serviciului de pompieri civili este obligat să acorde o nouă uniformă, conform legii.

8. Fiecărui pompier civil care participă la acțiuni de intervenție i se va asigura în mod gratuit un set de echipament de protecție adecvat, care va fi înlocuit, în cazul degradării parțiale sau totale, de către organizatorul serviciului.

9. Se interzice modificarea uniformei, echipamentului de protecție și a însemnelor distinctive, precum și portul acestora cu alte articole de îmbrăcăminte sau încălțăminte care nu sunt cuprinse în prezentul regulament.

10. Uniformele și echipamentul de protecție existente se scot din folosință pe măsura uzării acestora, dar nu mai

II. Descrierea uniformei, a echipamentului de protecție și a însemnelor distinctive

A. Uniforma

Uniforma pentru pompieri este de culoare bleumarin închis (bleu Rembrandt) și se compune din: veston, pantalon pentru bărbați, pantolon și fustă pentru femei, cămașă cu mânecă lungă, cămașă-bluză, bluzon, scurtă, cravată, pantofi și ghete pentru bărbați, pantofi și cizme pentru femei, fular, pulover, căciulă, șapcă, mănuși și curea.

1. Veston (planșele nr. 1 și 2)

Vestonul se confecționează din stofă, adaptată în varianta de vară și în varianta de iarnă, fiind croit drept, puțin cambrat în talie, cu șliț în spate, și se încheie cu patru nasturi din metal.

Vestonul este prevăzut la exterior, în ambele părți, cu patru buzunare cu clapetă: două la partea superioară, aplicate pe piept la nivelul primului nasture, și două la partea inferioară, ascunse, la nivelul ultimului nasture. De asemenea, la interior, vestonul este prevăzut cu două buzunare ascunse, închise cu nasturi.

Vestonul are epoleți care se prind la partea dinspre gât cu nasturi metalici.

Nasturii vestonului sunt confecționați din material auriu perlat și ușor bombați.

Modelul vestonului pentru femei este același ca și cel pentru bărbați, cu excepția celor două pense pe piept, iar partea dreaptă se încheie peste cea stângă.

2. Pantalon (planșele nr. 1 și 2)

Pantalonul se confecționează în varianta iarnă-vară, din același material ca și vestonul, și are croiala dreaptă, fără manșetă.

Lungimea pantalonului ajunge până la partea superioară a tocului încălțăminte, iar lățimea variază între 210 mm și 270 mm, în raport cu talia.

Pantalonul este prevăzut cu două buzunare laterale și un buzunar la spate, închis prin clapetă cu un nasture de format mic.

Modelul pantalonului este similar pentru bărbați și femei.

3. Fustă (planșa nr. 2)

Fusta se confecționează pentru femei, în varianta vară-iarnă, din același material ca și vestonul.

Croiala fusteii este dreaptă, lărgimea acesteia se stabilește în raport cu talia, iar lungimea este de cel puțin 50 mm sub rotula genunchiului.

Vestonul împreună cu pantalonul, la bărbați, și vestonul împreună cu fusta sau cu pantalonul, la femei, se poartă

4. Cămașă cu mânecă lungă (planșa nr. 3)

Cămașa cu mânecă lungă este de culoare bleu, croită drept, având mânecile prevăzute cu manșete care se închid cu nasturi de format mic, confecționați din plastic.

Cămașa cu mânecă lungă se confecționează din tercot și se poartă numai cu cravată și cu veston sau cu bluzon. În ocazii speciale cămașa poate avea culoarea albă.

5. Cămașă-bluză (planșa nr. 3)

Cămașă-bluză are culoarea bleu, este confecționată din tercot, închisă la gât și încheiată cu 5 nasturi. La partea superioară are două buzunare cu clape care se închid cu câte un nasture de format mic, confecționat din plastic.

Mâneca este scurtă, terminată cu manșetă, iar pe umăr bluză are epoleți care se prind cu nasturi la partea dinspre gât.

Cămașă-bluză se confecționează cu bandă la terminație. Se poate realiza și în varianta cu mânecă lungă. Se poartă cu cravată sau descheiată la gât.

6. Bluzon (planșa nr. 4)

Bluzonul are culoarea bleumarin închis (bleu Rembrandt), se confecționează din tercot, are revere răsfrânte, se încheie cu fermoar pe interior și la trei nasturi (butoni de prindere) pe exterior, iar pe umăr are epoleți.

Bluzonul este prevăzut cu patru buzunare drepte, două la partea superioară și două la partea inferioară, prevăzute cu clape și nasturi (butoni de prindere); la partea interioară are două buzunare ascunse, iar partea de jos se termină cu elastic.

Lungimea bluzonului trebuie să depășească talia cu 100 mm — 150 mm.

Bluzonul poate fi confecționat și din piele.

7. Scurtă (planșa nr. 4)

Scurta are culoarea bleumarin închis (bleu Rembrandt), este croită drept, tip trei sferturi, se confecționează din postav sau din piele, iar pe umăr are epoleți.

Scurta va avea la exterior două buzunare la partea inferioară, iar la interior, două buzunare ascunse; se va încheia în față la un rând de nasturi ascunși, iar ajustarea pe talie se va face printr-un cordon cu două cataramă din metal.

8. Cravată

Cravata se confecționează din mătase sau din țesătură poliesterică tip mătase și va avea culoarea neagră sau bleumarin.

9. Pantofi, cizme, ghete

Pantofii și ghetetele pentru bărbați sunt confecționate din piele de culoare neagră sau din înlocuitori tip piele, iar ghetetele sunt îmblănite sau căptușite. Se poartă cu ciorapi negri sau bleumarin.

Pantofii și cizmele pentru femei sunt confecționate din piele de culoare neagră sau din înlocuitori tip piele, iar

10. Fular

Fularul se confecționează din fibre de lână sau de tip lână de culoare bleumarin închis (bleu Rembrandt).

11. Pulover

Puloverul se confecționează din fire de lână sau de tip lână de culoare bleumarin închis (bleu Rembrandt). Se poate realiza cu guler înalt sau anchior, cu sau fără mâneci, cu epoleți sau fără epoleți. Acesta va fi prevăzut cu platcă la umeri, iar cel cu mâneci va avea cotiere din tercot. În partea superioară stânga va fi prevăzut cu un buzunar din tercot.

12. Șapcă (planșa nr. 5)

Șapca se confecționează din material de același tip și culoare cu vestonul.

Calota șepcii este de formă ovală, cu o lungime totală de 250 mm, iar distanța dintre aceasta și banda de susținere este de 50 mm împrejurul șepcii. În față, unde calota este susținută interior cu un arc de oțel pentru evitarea deformării, distanța până la vârful acesteia este de 100 mm.

Pe banda de susținere, pe partea exterioară, este aplicată o bandă de țesătură întăritoare, cu lățimea de 50 mm, având culoarea vestonului.

Cozorocul este de culoare neagră, de formă ovală, și se fixează la șapcă într-un unghi de 45° față de banda acesteia.

Lateral, în stânga și în dreapta șepcii, pe banda de susținere exterioară, la îmbinarea acesteia cu cozorocul se fixează doi nasturi din metal, de format mic, identici cu cei utilizați la veston. Nasturii sunt legați peste partea superioară de îmbinare a benzii de susținere cu cozorocul printr-un șnur dublu, împletit din două culori, roșu antic și galben.

Emblema se montează pe locul dintre marginea superioară a cozorocului și extrema din față a calotei.

13. Căciula (planșa nr. 5)

Căciula se confecționează din material de același tip și culoare cu scurta.

Calota căciulii are formă ovală, nu este dublată pe partea exterioară și este căptușită în interior.

Clapa din față este puțin rotunjită, iar cea din spate formează două urechi laterale, prevăzute cu bentiță și nasture pentru încheierea acestora deasupra capului și sub bărbie.

Clapele sunt dublate pe partea exterioară cu blană naturală sau cu imitație de blană de culoare bleumarin închis (bleu Rembrandt).

Pe clapa din față, la mijloc, se aplică emblema.

14. Mănuși

Mănușile se confecționează din piele și au culoarea neagră

15. Curea

Cureaua se confecționează din piele și are culoarea

B. *Echipamentul de protecție*

Echipamentul de protecție se compune din: combinezon-salopetă, caschetă simplă, costum de intervenție, cizme tip pompier, cască tip pompier, mănuși de protecție și centură de siguranță.

1. Combinezon-salopetă (planșa nr. 6)

Combinezonul-salopetă se confecționează din bumbac sau din țesătură tip bumbac, de culoare bleumarin închis, în variantele combinezon sau bluză și pantalon.

Modelul combinezonului-salopetă are patru buzunare cu burduf, prevăzute cu clapă, două în partea superioară și două în partea inferioară.

Mânecele vor fi largi, confortabile și prevăzute cu posibilitatea ajustării lărgimii la încheietura mâinii.

Închiderea fantei de îmbrăcare și a buzunarelor se va realiza cu fermoare și cu capse rezistente la coroziune.

Pentru personalul din formațiile de salvare și de prim ajutor combinezonul-salopetă va avea culoarea roșie.

2. Caschetă simplă (planșa nr. 5)

Cascheta simplă se confecționează din țesătură tip bumbac sau poliester, de culoare roșu antic. În partea din față, central, se aplică emblema pentru șapcă, caschetă și căciulă.

3. Costum de intervenție (planșa nr. 7)

Costumul de intervenție se compune din:

- a) haină;
- b) pantalon.

a) *Haină*

Haina este de culoare gri-muștar, confecționată dintr-un material care să asigure izolare termică, protecție împotriva flăcării, a acțiunii substanțelor chimice și a apei, precum și rezistență mecanică.

Haina este croită drept, tip trei sferturi, cu guler rotunjit, lat, prevăzut cu arici. Sub guler mai există o bandă care, la ridicarea acestuia, se prinde astfel încât să acopere tot gâtul.

Haina este prevăzută la partea inferioară cu două buzunare largi și la partea superioară, în stânga, cu un buzunar.

Mânecele sunt model raglan cu clin, iar pentru ajustarea lărgimii la încheietura mâinii sunt prevăzute clape cu arici. Pe mâneci, în partea inferioară lateral, sunt prevăzute două inele pentru prinderea mănușilor de protecție.

Haina se va încheia cu fermoar ascuns, protejat cu o platcă prevăzută cu carabiniere.

Pe față și pe spate, în dreptul pieptului și la partea inferioară, precum și pe mâneci sunt prevăzute benzi reflectorizante.

b) *Pantaloni*

Pantalonii sunt de aceeași culoare, confecționați din același material cu haina și prevăzuți cu piept și betelii cu cleme pentru ajustare pe corp.

Pantalonii se încheie cu fermoar, iar pe părțile laterale și la partea inferioară vor fi prevăzuți cu benzi reflectorizante.

4. Cască tip pompier

Casca se prezintă în două variante: cască fără vizor și cască cu vizor și este de culoare galbenă, realizată din poliester armat cu fibre de sticlă sau sintetice.

La partea superioară cască este prevăzută cu o nervură longitudinală pentru întărire și cu un suport pentru fixarea lămpii de iluminat, iar în interior este prevăzută cu un sistem de protecție și de fixare pe cap.

În varianta cu vizor cască este prevăzută cu apărătoare impermeabilă pentru gât și cu un vizor din stiplax.

5. Cizme tip pompier

Cizmele sunt confecționate în două variante:

- a) din piele, cu carâmb scurt;
- b) din cauciuc, cu carâmb scurt sau lung.

În ambele variante talpa cizmelor este din cauciuc cu inserție metalică (branț metalic din tablă de inox). Cele din piele au și bombeul metalic.

Pentru încălțare ușoară cizmele sunt prevăzute cu două găici laterale.

6. Mănuși de protecție

Mănușile se confecționează dintr-un material care să îndeplinească următoarele condiții: izolare termică, protecție împotriva flăcărilor și a agenților chimici cu care se intră în contact pe timpul intervențiilor, precum și rezistență mecanică (contra pătrunderii obiectelor tăioase sau ascuțite). Sunt prevăzute cu 5 degete și cu carabiniere metalice pentru prinderea între ele, de centura de siguranță sau de mânecele hainei.

7. Centură de siguranță

Centura de siguranță se confecționează din chingă lată de terom (poliester), de culoare bordo, și se încheie printr-o pafta metalică din două piese.

Centura de siguranță este prevăzută cu 4 inele de trei mărimi diferite, corespunzătoare modului de utilizare.

În raport cu efectele negative ale produselor cu care se intră în contact pe timpul intervențiilor, se asigură și alte tipuri de echipamente de protecție.

C. *Însemnele distinctive*

1. Emblema pentru ierarhizare (planșa nr. 8)

Emblema pentru ierarhizare are forma dreptunghiulară, de culoare neagră, care se prinde pe mâneca stângă pe partea laterală, la 100 mm de marginea inferioară a acesteia. Emblema va avea lățimea de 40 mm și lungimea în funcție de numărul de trese, marginea bordată cu fir auriu, fixându-se pe mânecă prin coasere. La cămașa-bluză emblema pentru ierarhizare se aplică pe partea din față a mânecii, la nivelul cusăturii manșetei.

Pentru ierarhizare se utilizează trese din țesătură aurită, cu lățimea de 5 mm, având o distanță de 5 mm între ele și între ele și marginea peoleului.

În raport cu funcția îndeplinită, șeful de serviciu va avea 4 trese, șeful compartimentului de proveniență și șeful formației de intervenție, salvare și prim ajutor vor avea 3 trese, șeful de tură va avea două trese, iar șeful de grupă va

2. Însemnul profesional pentru rever (planșa nr. 9)

Însemnul profesional pentru rever va fi confecționat din metal inoxidabil de culoare aurie.

Se fixează pe reverul gulerului vestonului sau al cămășii-bluză, pe ambele părți, la o distanță de 10 mm de marginea gulerului.

3. Emblemă pentru șapcă, caschetă și căciulă (planșa nr. 9)

Emblema pentru șapcă, caschetă și căciulă are dimensiunile 60 mm x 60 mm și se confecționează din metal inoxidabil de culoare aurie. Poate fi realizată și în varianta brodată. La partea superioară a emblemei (între lauri) este redată (se amplasează) stema României în culorile oficiale.

4. Emblemă pentru mânecă (planșa nr. 10)

Emblema pentru mânecă are formă de scut cu dimensiunile 100 mm x 80 mm și se confecționează din fibre poliesterice. Fondul este roșu antic, are înscris cu negru la partea superioară **SERVICIUL DE POMPIERI CIVILI**, la partea inferioară denumirea localității sau a agentului economic, iar în centru este redat, în culoare galbenă, însemnul profesional. Pe margine emblema are prevăzut un șnur tricolor în culorile drapelului național.

5. Eghilet

Eghiletul este confecționat din șnur împletit, în culorile roșu antic și galben. Are lungimea de 450 mm și se poartă în ocazii speciale, montat pe sub epoletul stâng al vestonului sau cămășii și pe nasturele buzunarului stâng superior de pe piept.

6. Steagul serviciului de pompieri civili (planșa nr. 11)

Steagul serviciului de pompieri civili are formă dreptunghiulară și dimensiunile 90 cm x 120 cm, se confecționează din mătase vișinie, imitație brocart, cu franjuri și ciucuri de culoare galbenă, având două fețe.

Fața 1 (instituțională) a steagului va cuprinde în centru însemnul profesional brodat cu mătase în culori diferite

(casca — aurie, egreta — roșie, laurii — aurii, scara și toporașele — argintii), la partea superioară este înscris cuvântul **ROMÂNIA**, brodat cu mătase galbenă, iar la partea inferioară este înscrisă denumirea serviciului, brodată cu mătase galbenă.

Fața 2 (locală) a steagului va cuprinde în centru stema localității, brodată cu mătase în culori diferite, iar la partea inferioară, denumirile localității și județului, brodate cu mătase galbenă.

Hampa va fi din lemn lăcuit, în culoare natur, cu lungimea de 2.700 mm și cu diametrul de 40 mm. Hampa se va termina la partea superioară cu un capăt metalic, de culoare galbenă, având lungimea de 300 mm, iar la partea inferioară va avea un cilindru de înmănușare.

La partea superioară a hampei se montează o eșarfă tricoloră, în culorile oficiale ale drapelului național, având o lățime de 100 mm și capetele inegale, unul de 450 mm și celălalt de 300 mm.

7. Fanionul serviciului de pompieri civili (planșa nr. 12)

Fanionul serviciului de pompieri civili este confecționat din mătase vișinie; are dimensiunile laturilor în raport de două treimi (orientativ 200/300 mm) și este brodat pe margine cu un șnur tricolor terminat cu ciucure.

Pe fața fanionului însemnul profesional este brodat cu mătase, în culorile care au fost folosite la steag, având înscris la partea superioară cuvântul **ROMÂNIA**, iar la partea inferioară, denumirea serviciului de pompieri civili.

Fanionul poate fi așezat pe un suport cu picior.

8. Toporașul (planșa nr. 13)

Toporașul are în componere:

a) corpul toporașului, având lungimea de 160 mm, confecționat din oțel inox;

b) coada, cu lungimea de 300 mm, confecționată din lemn.

Toporașul este purtat pe timpul ceremonialurilor sau al manifestărilor oficiale, la ordin, prins cu două carabinieri de centura de siguranță.

TABELUL Nr. 1

**ARTICOLE DE ECHIPAMENT
ce compun uniforma pompierilor civili**

Nr. crt.	Denumirea articolului	U.M. (bucăți sau perechi)
1.	Șapcă completă pentru iarnă	1
2.	Șapcă completă pentru vară	1
3.	Căciulă completă	1
4.	Costum de iarnă pentru bărbați:	
	• veston;	1
	• pantalon	2
5.	Costum de vară pentru bărbați:	
	• veston;	1
	• pantalon	2
6.	Costum de iarnă pentru femei:	
	• veston;	1
	• fustă;	2
	• pantalon	1
7.	Costum de vară pentru femei:	



Nr. crt.	Denumirea articolului	U.M. (bucăți sau perechi)
	• fustă;	2
	• pantalon	1
8.	Cămașă	3
9.	Cămașă-bluză	3
10.	Pulover	1
11.	Scurtă	1
12.	Bluzon	1
13.	Pantofi pentru bărbați	1
14.	Pantofi pentru femei	1
15.	Ghete pentru bărbați	1
16.	Cizme pentru femei	1
17.	Cravată	2
18.	Fular	1
19.	Curea pentru pantaloni	1
20.	Mănuși	1
21.	Însemne distinctive:	
	• emblemă pentru ierarhizare;	4
	• însemn profesional pentru rever;	8
	• emblemă pentru mânecă.	5

TABELUL Nr. 2

**ARTICOLELE
din care se compune echipamentul de protecție**

Nr. crt.	Denumirea articolului	U.M. (bucăți sau perechi)	Durata de folosire (ani)	Observații
1.	Caschetă simplă	2	1	
2.	Combinezon-salopetă	2	1	
3.	Cască tip pompier	1	—	inventar
4.	Costum de intervenție:			
	a) haină trei sferturi;	1	—	inventar
	b) pantalon	1	—	inventar
5.	Centură de siguranță	1	—	inventar
6.	Mănuși de protecție	1	—	inventar
7.	Cizme tip pompier	1	—	inventar

PLANSA Nr. 1

COSTUM PENTRU BĂRBAȚI

Veston

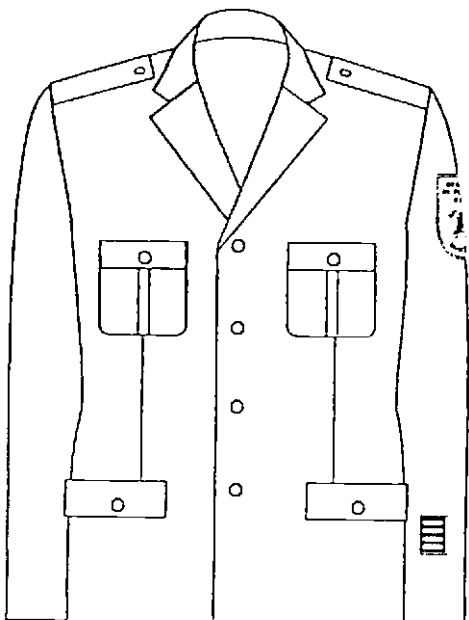

Pantalon

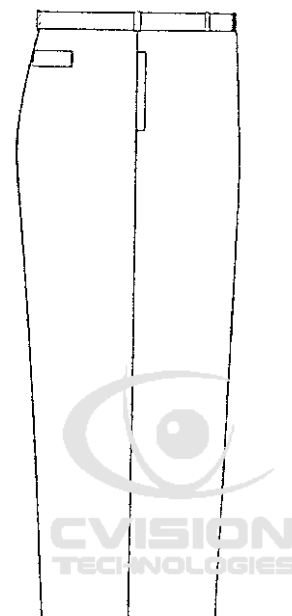

COSTUM PENTRU FEMEI

Veston

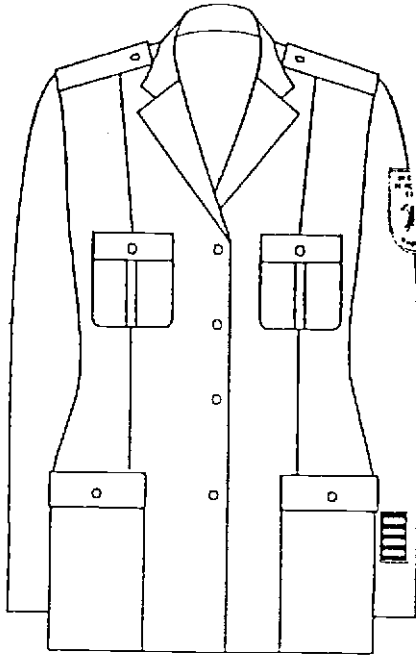

Fustă

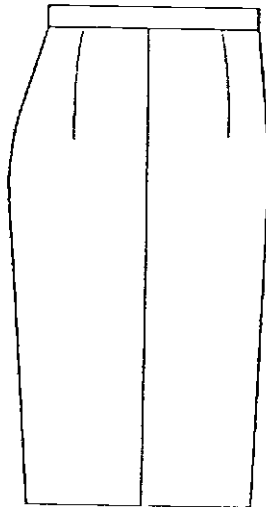

Pantaloni

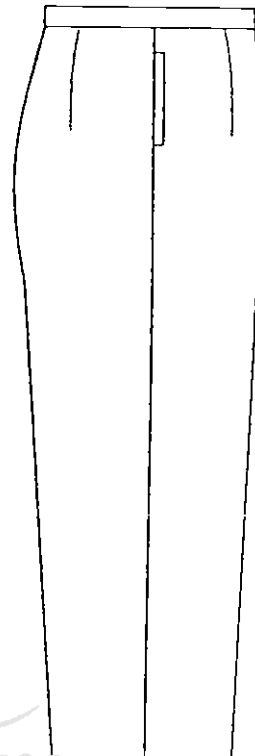

Cămașă cu mânecă lungă

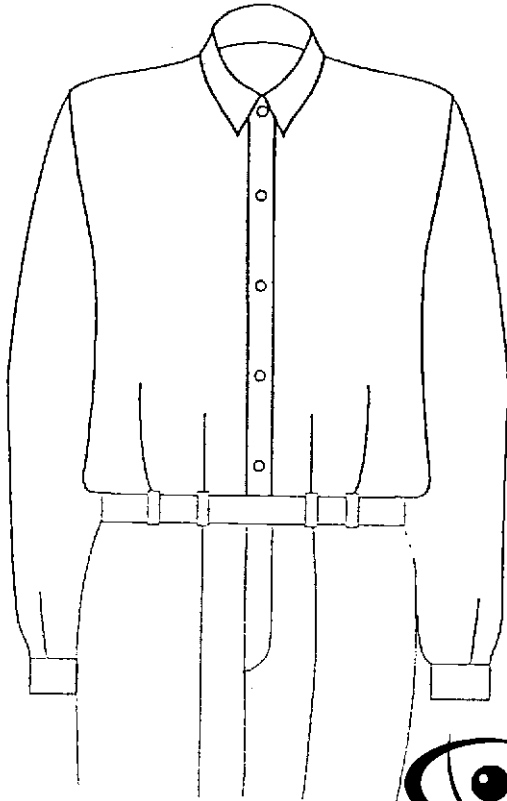
**CVISION
TECHNOLOGIES**

Cămașă-bluză

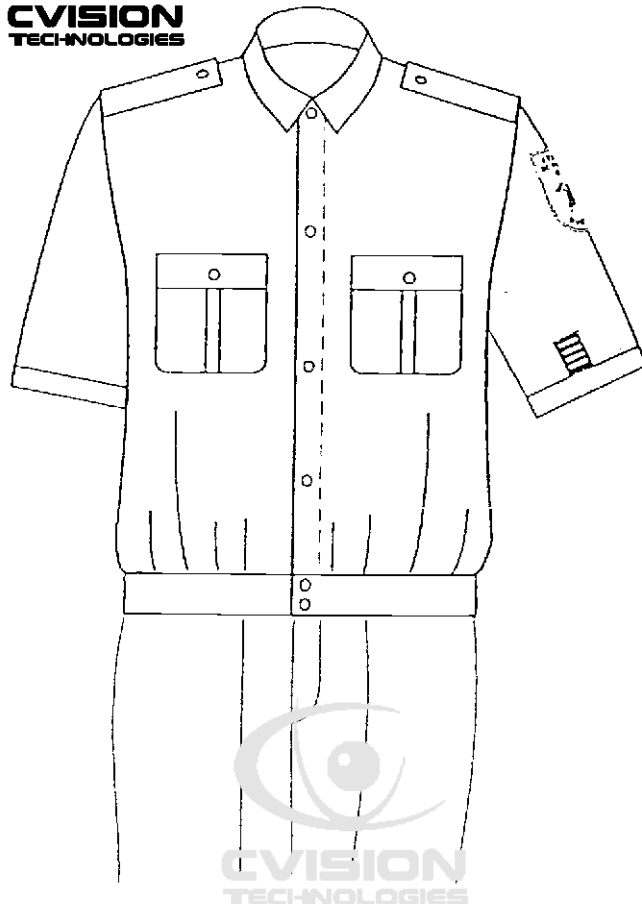
**CVISION
TECHNOLOGIES**

Bluzon

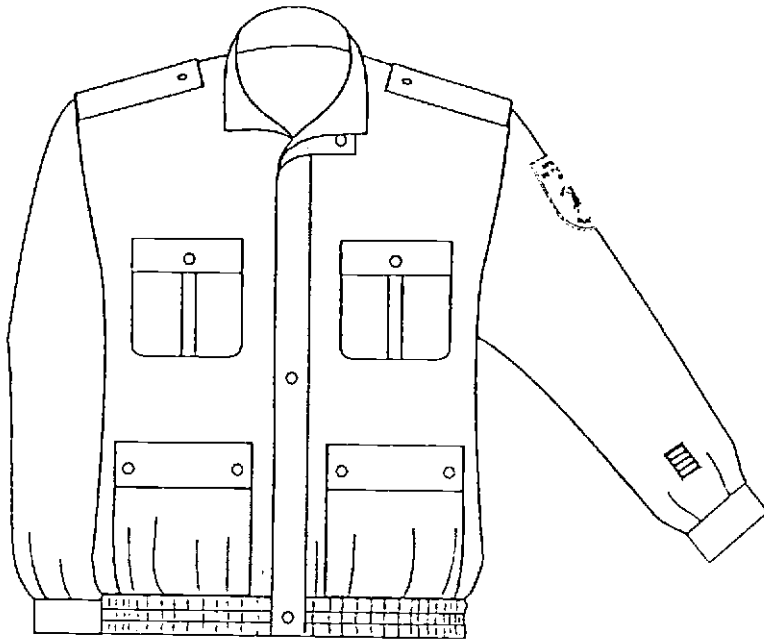

Scurtă

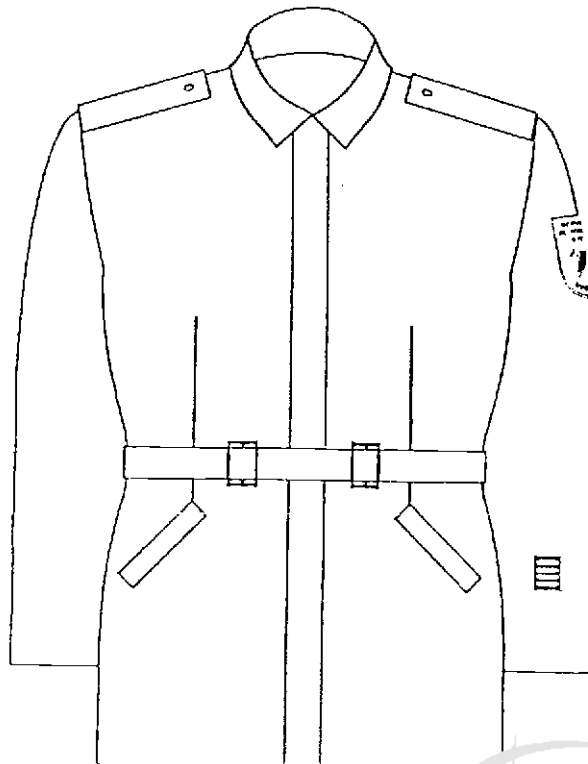

Șapcă

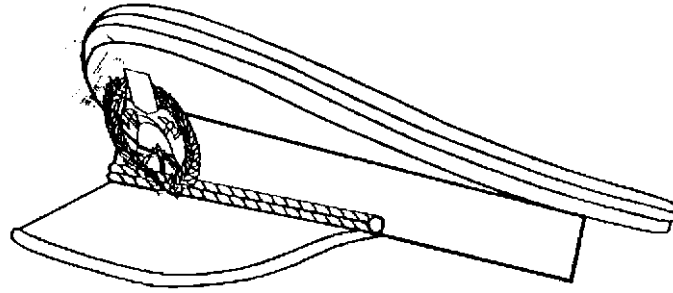

Caschetă simplă

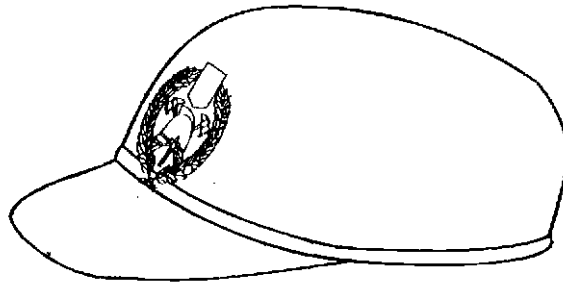

Căciulă

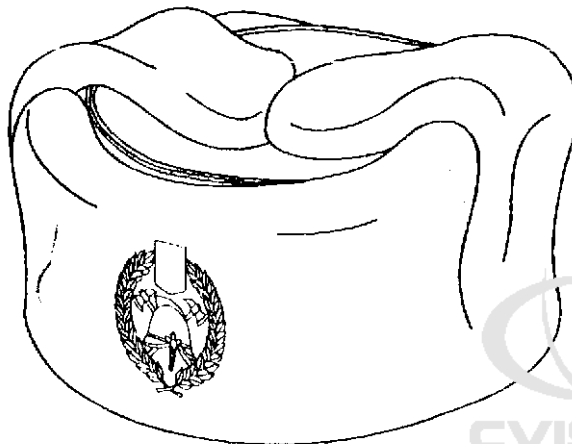

Combinezon-salopetă

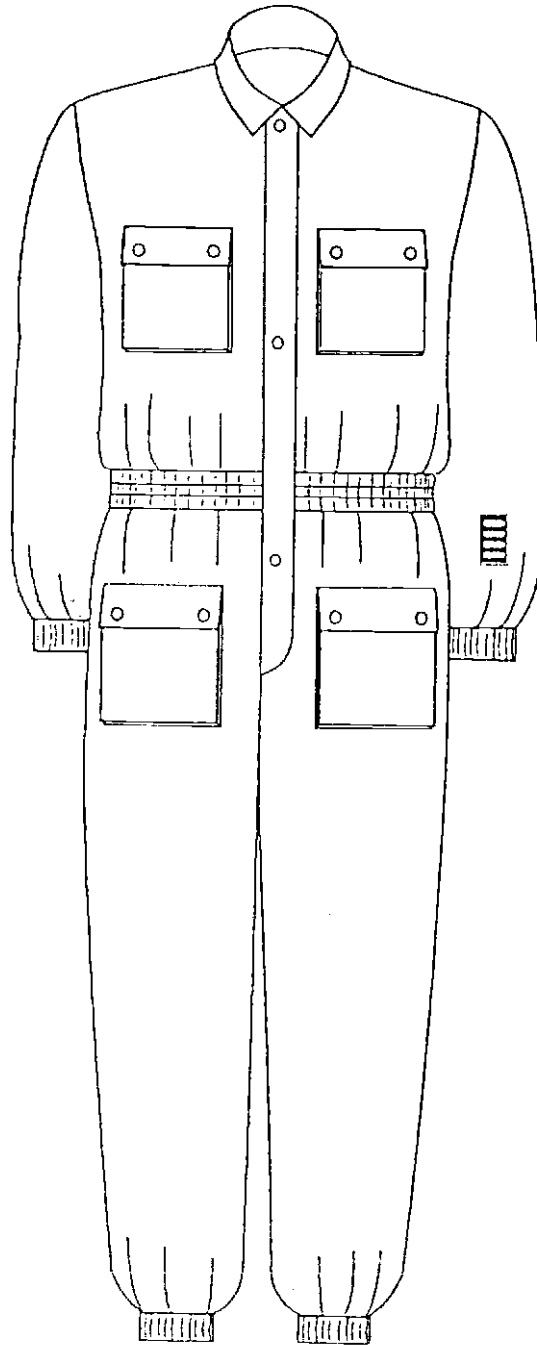

COSTUM DE INTERVENȚIE

Haină

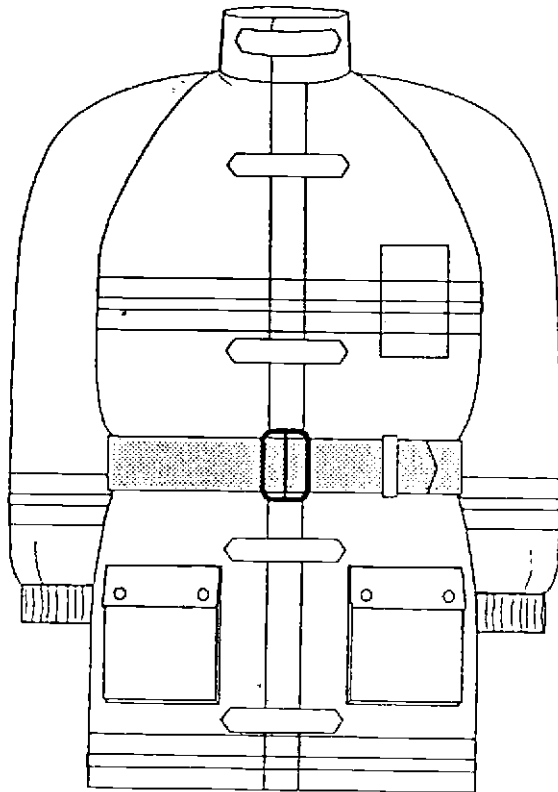

Pantalon

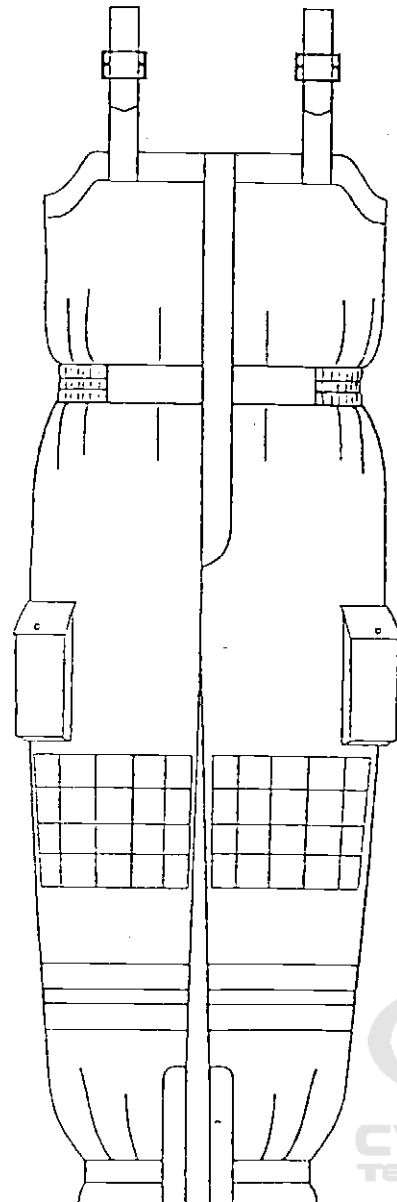

Emblema pentru ierarhizare

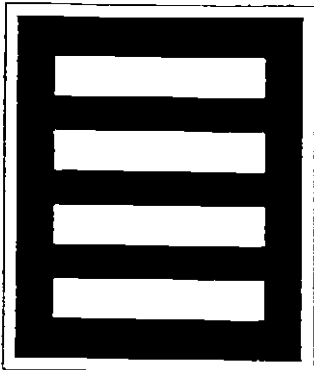

40 mm x 50 mm

• Șef serviciu



40 mm x 40 mm

• Șef compartiment prevenire

• Șef formație de intervenție, salvare și prim ajutor

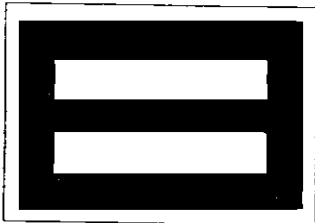

40 mm x 30 mm

• Șef de tură

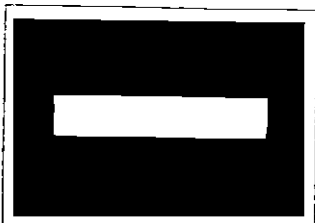

40 mm x 30 mm

• Șef de grupă



Însemnul profesional
pentru rever

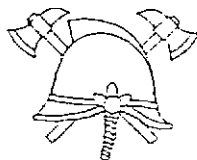

25 mm x 20 mm

Emblema pentru șapcă



60 mm x 65 mm

Emblema pentru mânecă



Steagul serviciului de pompieri civili

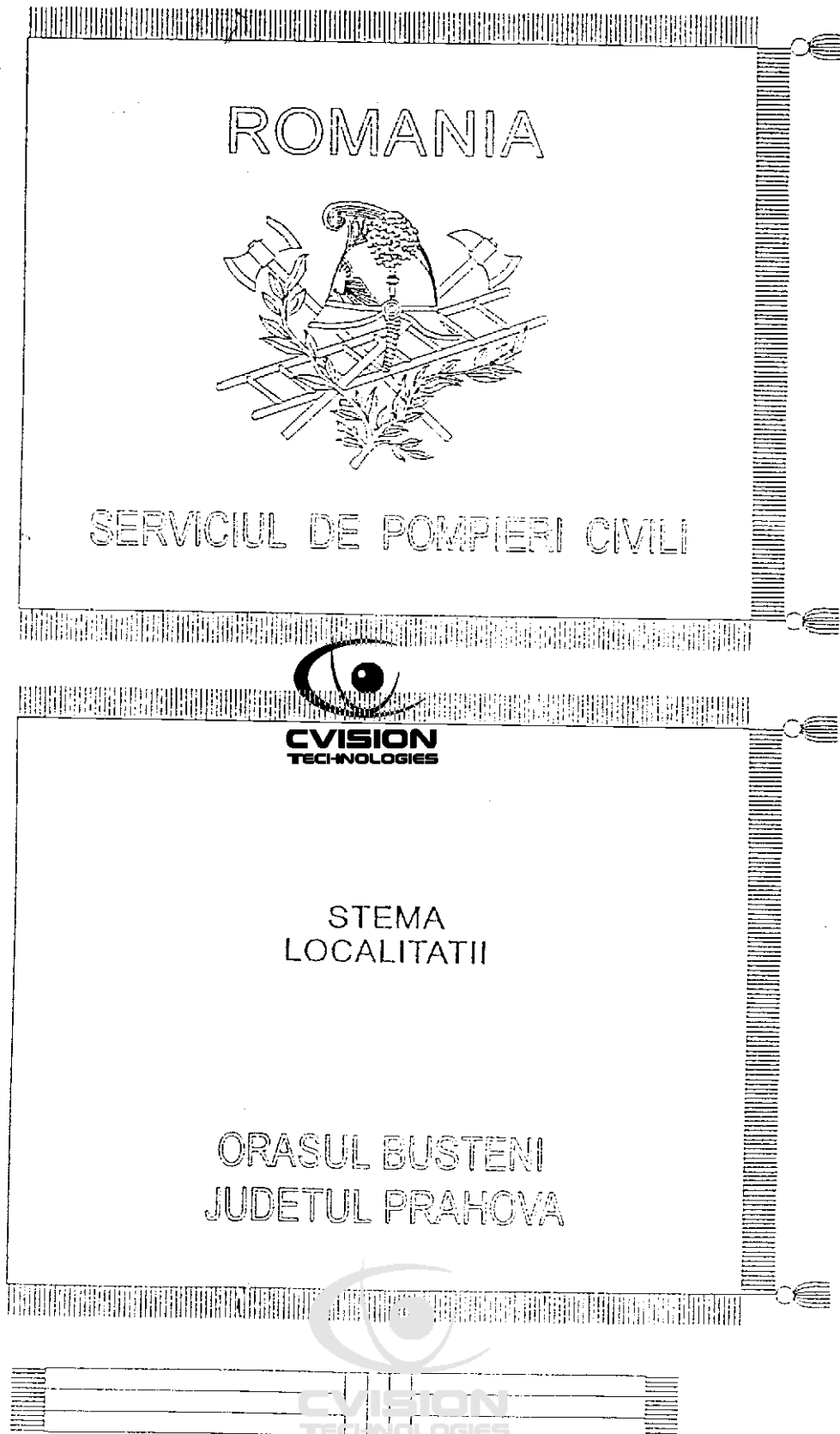

Eșarfă
tricoloră

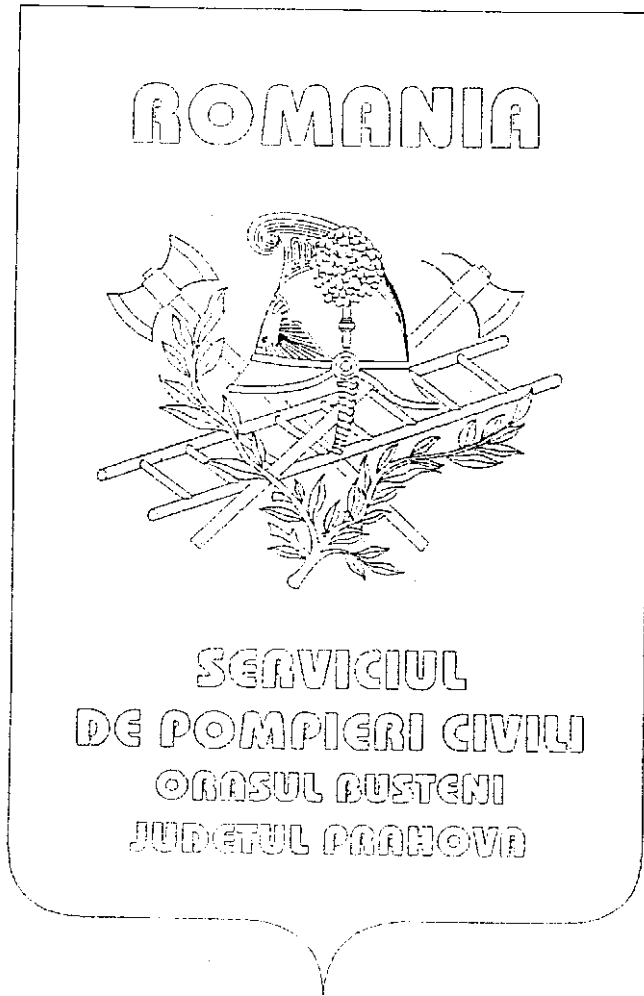
Fanionul serviciului
de pompieri civili

Toporaș

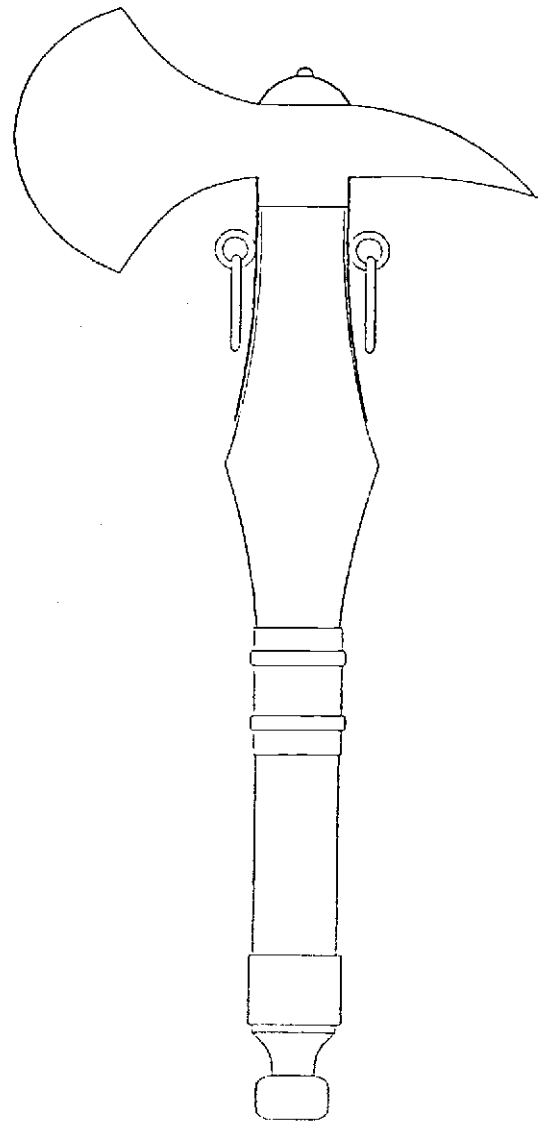

EDITOR: PARLAMENTUL ROMÂNIEI — CAMERA DEPUTAȚILOR

Regia Autonomă „Monitorul Oficial”, str. Izvor nr. 2-4, Palatul Parlamentului, sectorul 5, București,
 cont nr. 30.98.12.301 Banca Comercială Română — S.A. — Sucursala „Unirea” București.
 Adresa pentru publicitate : Serviciul relații cu publicul și agenții economici, București,
 Str. Blanduziei nr. 1, sectorul 2, telefon 211.57.30.
 Tiparul : Regia Autonomă „Monitorul Oficial”, tel. 668.55.58 și 335.01.11/2178.

