



# MONITORUL OFICIAL

## AL

# ROMÂNIEI

Anul XI — Nr. 227

PARTEA I  
LEGI, DECRETE, HOTĂRÂRI ȘI ALTE ACTE

Vineri, 21 mai 1999

### SUMAR

<u>Nr.</u>		<u>Pagina</u>
	HOTĂRÂRI ALE GUVERNULUI ROMÂNIEI	
379.	— Hotărâre privind modificarea anexei nr. 2 la Hotărârea Guvernului nr. 369/1994 privind organizarea și desfășurarea manifestărilor științifice studențești, a concursurilor pe obiecte de învățământ, pe meserii, cultural-artistice, tehnico-științifice și a campionatelor și concursurilor sportive școlare naționale și internaționale.....	2-3
385.	— Hotărâre privind organizarea Ministerului Apărării Naționale .....	3-5
388.	— Hotărâre pentru modificarea Hotărârii Guvernului nr. 843/1991 privind înființarea, organizarea și funcționarea Comisiei Naționale pentru Indexare .....	6
	ACTE ALE AUTORITĂȚII NAȚIONALE DE REGLEMENTARE ÎN DOMENIUL ENERGIEI	
11.	— Decizie privind aprobarea Regulamentului pentru acreditarea consumatorilor eligibili de energie electrică.....	7-12
12.	— Decizie pentru aprobarea tarifelor reglementate la energia electrică și termică livrată de Compania Națională de Electricitate — S.A. consumatorilor finali.....	13-16

# HOTĂRÂRI ALE GUVERNULUI ROMÂNIEI

## GUVERNUL ROMÂNIEI

### HOTĂRÂRE

#### privind modificarea anexei nr. 2 la Hotărârea Guvernului nr. 369/1994 privind organizarea și desfășurarea manifestărilor științifice studentești, a concursurilor pe obiecte de învățământ, pe meserii, cultural-artistice, tehnico-științifice și a campionatelor și concursurilor sportive școlare naționale și internaționale

În temeiul art. 175 alin. (1) din Legea învățământului nr. 84/1995, republicată,

**Guvernul României hotărăște :**

**Articol unic.** — Anexa nr. 2 la Hotărârea Guvernului nr. 369/1994 privind organizarea și desfășurarea manifestărilor științifice studentești, a concursurilor pe obiecte de învățământ, pe meserii, cultural-artistice, tehnico-științifice și a campionatelor și concursurilor sportive școlare naționale și internaționale, publicată în Monitorul Oficial al României, Partea I, nr. 212 din 12 august 1994, cu modificările și completările ulterioare, se modifică după cum urmează:

#### 1. Punctul 1 va avea următorul cuprins:

„1. Elevii din învățământul preuniversitar din țară și din străinătate, participanți la concursurile pe obiecte de învățământ, pe meserii, tehnico-aplicative, științifice, de creație, la concursurile și festivalurile cultural-artistice, la campionatele și concursurile sportive școlare și la olimpiadele internaționale pe obiecte de învățământ, beneficiază de:

a) masă și cazare în cantinele, internatele și taberele școlare, în căminele și cantinele studentești; elevii vor putea fi cazați și vor putea servi masa în cabane sau în hoteluri de până la trei stele inclusiv, cu plata conform tarifulor în vigoare, atunci când nu sunt posibile cazarea și servirea mesei în internate, cantine, tabere școlare sau cămine studentești;

b) transport gratuit cu tren de persoane sau accelerat clasa a II-a ori cu autobuze;

c) numai pentru participanții la olimpiadele internaționale pe obiecte de învățământ, precum și la faza finală a concursurilor tehnico-aplicative, sportive, științifice, de creație, la concursurile și festivalurile cultural-artistice internaționale poate fi asigurat transportul gratuit cu autoturisme, autocare, trenuri accelerate, rapide, intercity, inclusiv clasa I sau vagon de dormit, cu nave maritime sau fluviale, precum și cu avionul.“

#### 2. Punctul 2 alineatul 2 va avea următorul cuprins:

„Membrii comisiilor, ai comitetelor, ai juriilor și ai arbitrajelor, ghizii și translatorii vor putea fi cazați și vor putea servi masa și în hoteluri de până la patru stele inclusiv. Ei beneficiază, de asemenea, de facilitățile de transport acordate elevilor.“

#### 3. Punctul 3 alineatul 1 partea introductivă va avea următorul cuprins:

„3. Drepturile elevilor, ale personalului didactic, ale membrilor comisiilor, ai comitetelor, ai juriilor și ai arbitrajelor, ale ghizilor și ale translatorilor, prevăzute la pct. 1 și 2, precum și celelalte cheltuieli privind desfășurarea olimpiadelor internaționale, a concursurilor și a festivalurilor (chirii pentru sălile de spectacole, de conferințe și pentru bazele sportive, diplome, medalii, afișe, plachete, trofee, ștampile, suveniruri, materiale promoționale, obiecte și articole pentru secretariat, excursii, vizite, spectacole, publicitate, publicații, activități sociale cu organizatorii și cu invitații acestora, plata membrilor comisiilor, comitetelor, juriilor, arbitrajelor, ghizilor și a translatorilor, banii de cheltuieli personale pentru elevii participanți și pentru profesorii însoțitori, închirieri de mijloace de transport și aparatură electronică, contravaloarea rechizitelor și a materialelor pentru disciplinele de învățământ, meserii tehnico-aplicative și de creație), precum și a altor activități se suportă după cum urmează:“

#### 4. Punctul 3 litera b) va avea următorul cuprins:

„b) de către Ministerul Educației Naționale și instituțiile de învățământ superior de stat sau particular implicate, pentru olimpiadele internaționale pe obiecte de învățământ și pentru faza finală la concursurile tehnico-aplicative, științifice, de creație, pentru concursurile și festivalurile cultural-artistice organizate la nivel național, inclusiv pentru elevii străini și cadrele didactice însoțitoare:“

#### 5. Punctul 3 litera d) va avea următorul cuprins:

„d) de către Ministerul Educației Naționale, inspectoratele școlare, transportul internațional pentru elevii participanți și profesorii însoțitori ai acestora la olimpiadele internaționale pe obiecte de învățământ, concursuri și manifestări cultural-artistice, științifice, tehnico-aplicative și sportive, organizate prin intermediul acestora.“

#### 6. Punctul 4 va avea următorul cuprins:

„4. Cuantumul plății membrilor comisiilor, comitetelor, juriilor și ai arbitrajelor, a ghizilor și a translatorilor pentru olimpiadele internaționale, concursurile pe obiecte de învățământ, tehnico-aplicative, științifice, de creație pentru concursurile și

festivalurile cultural-artistice, campionatele și concursurile sportive școlare, precum și cheltuielile personale pentru cadrele didactice și pentru elevii participanți la aceste manifestări se stabilesc prin ordin al ministrului educației naționale.“

PRIM-MINISTRU  
**RADU VASILE**

Contrasemnează:  
Ministrul educației naționale,  
**Andrei Marga**  
Ministrul finanțelor,  
**Decebal Traian Remeș**

București, 13 mai 1999.  
Nr. 379.

## GUVERNUL ROMÂNIEI

### HOTĂRÂRE privind organizarea Ministerului Apărării Naționale

În temeiul art. 6 alin. 2 din Legea nr. 41/1990 privind organizarea și funcționarea Ministerului Apărării Naționale,

#### Guvernul României hotărăște:

Art. 1. — În compunerea Ministerului Apărării Naționale funcționează structura centrală și structurile subordonate.

Art. 2. — Ministerul Apărării Naționale este condus de un ministru care, în exercitarea atribuțiilor sale, este ajutat de:

a) un secretar de stat, care are în subordine: Direcția planificare integrată a apărării, Direcția financiară, Direcția relații militare internaționale, secții și birouri independente;

b) un secretar de stat și șef al Statului Major General. Statul Major General are în componența sa: Direcția personal, completare resurse umane și mobilizare, Direcția operații, Direcția logistică, Direcția planificare strategică și control armamente, Direcția comunicații și informatică, Direcția doctrină și instrucție, Direcția structuri și resurse, secții și birouri independente;

c) un secretar de stat, care are în subordine: Direcția cercetare tehnologii și programe înzestrare, Direcția management contracte, Direcția management resurse pentru înzestrare, Secția colaborări tehnice externe, secții și birouri independente;

d) un secretar de stat, care are în subordine: Direcția legislativă și contencios, Direcția domenii și infrastructuri, Direcția asistență medicală, birouri independente. Secretarul de stat asigură, atunci când este cazul, relația ministerului cu Parlamentul;

e) un inspector general, care are în subordine Inspectoratul General al ministerului;

f) un secretar general, care asigură relațiile cu autoritățile publice și are în subordine Secretariatul General, servicii, secții și birouri independente.

Art. 3. — Ministrul apărării naționale conduce prin secretarii de stat, inspectorul general și prin secretarul general activitatea structurilor din cadrul ministerului, având autoritate deplină asupra acestora.

Subordonarea față de secretarii de stat a structurilor din cadrul ministerului poate fi modificată prin ordin al ministrului apărării naționale.

Art. 4. — Ministrul apărării naționale are în subordine directă:

a) din cadrul structurii centrale: Consilierii ministrului, Cabinetul ministrului, Direcția integrare europeană și euro-atlantică, Direcția management resurse umane, Direcția relații publice și Direcția generală de informații a apărării;

b) dintre structurile subordonate structurii centrale: Centrul Medical de Diagnostic, Tratament Ambulatoriu și Medicină Preventivă, Colegiul Național de Apărare.

Art. 5. — Organigrama structurii centrale a Ministerului Apărării Naționale și principalele structuri aflate în subordinea structurii centrale sunt prezentate în anexa care face parte integrantă din prezenta hotărâre.

Art. 6. — (1) Prezenta hotărâre intră în vigoare la 15 zile de la publicarea ei în Monitorul Oficial al României.

(2) La data intrării în vigoare a prezentei hotărâri se abrogă Hotărârea Guvernului nr. 110/1997 privind organizarea Ministerului Apărării Naționale, publicată în Monitorul Oficial al României, Partea I, nr. 66 din 16 aprilie 1997, cu modificările ulterioare, precum și orice alte dispoziții contrare.

PRIM-MINISTRU  
**RADU VASILE**

Contrasemnează:  
Ministru de stat, ministrul apărării naționale,  
**Victor Babiuc**  
p. Ministrul muncii și protecției sociale,  
**Simona Marinescu**,  
secretar de stat  
Ministrul finanțelor,  
**Decebal Traian Remeș**

București, 18 mai 1999.  
Nr. 385.

## ORGANIGRAMA STRUCTURII CENTRALE A MINISTERULUI APĂRĂRII NAȚIONALE

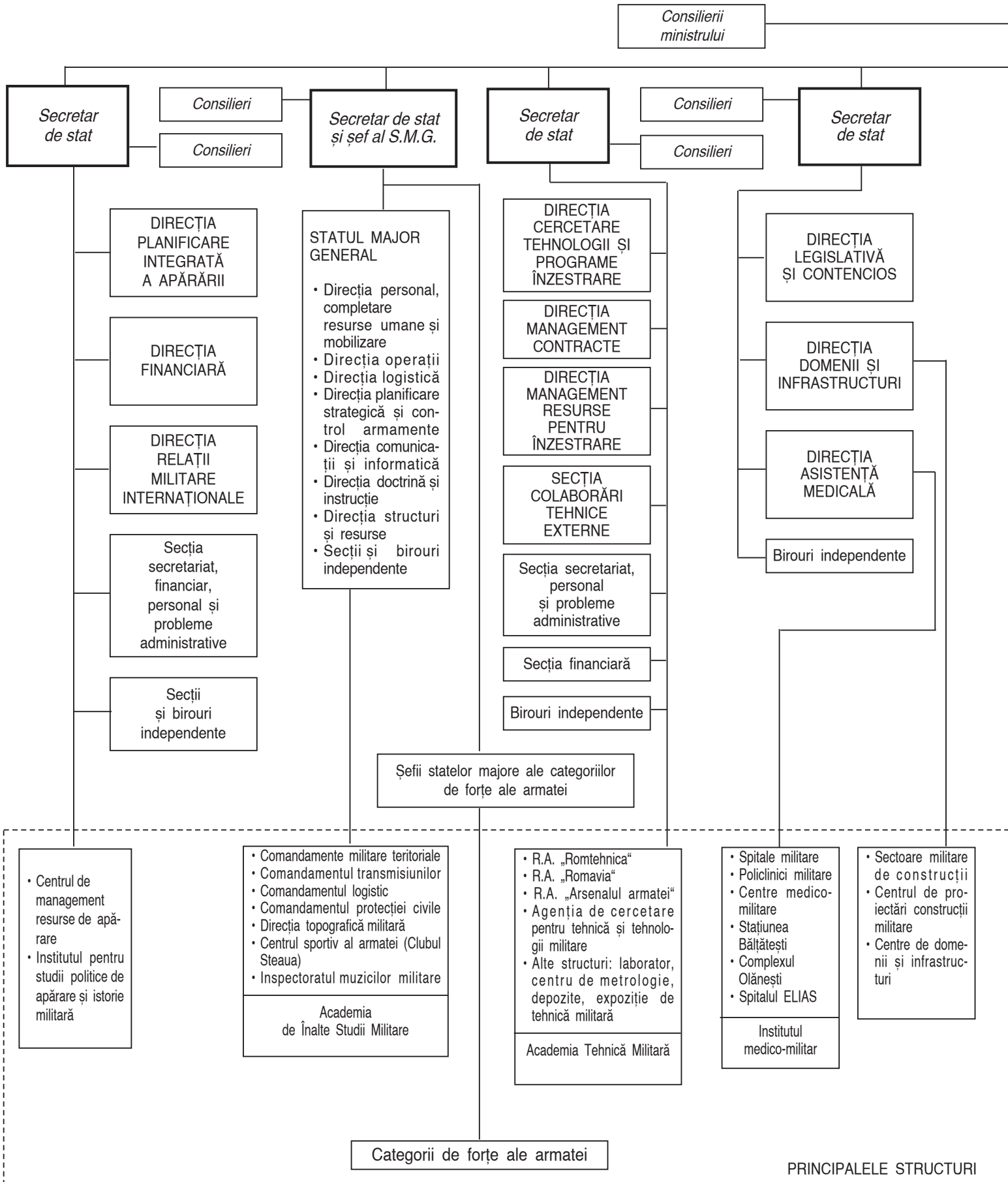

## ȘI PRINCIPALELE STRUCTURI AFLATE ÎN SUBORDINEA STRUCTURII CENTRALE

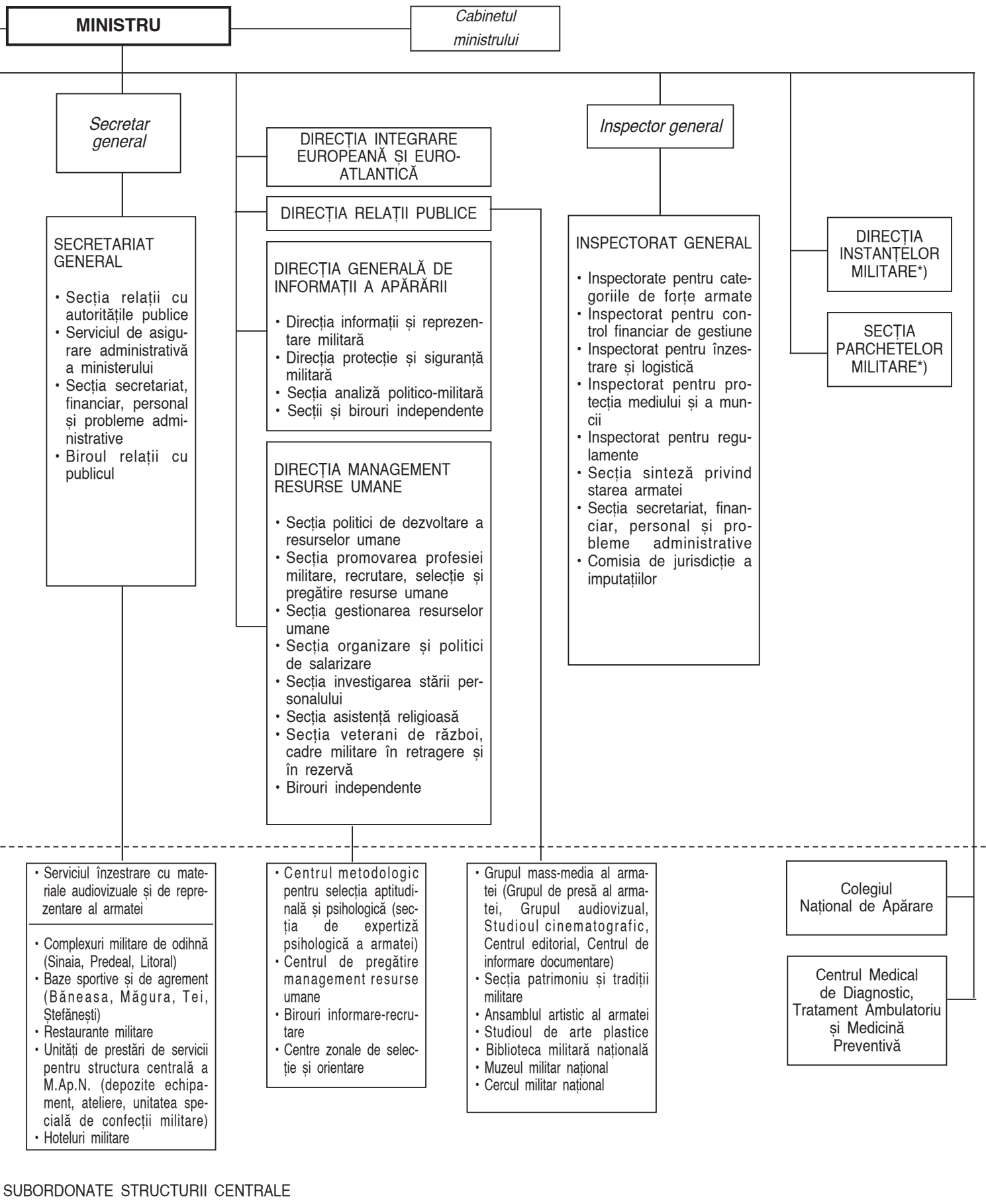

\*) Numai în ceea ce privește aspectele militare.

## GUVERNUL ROMÂNIEI

## HOTĂRÂRE

**pentru modificarea Hotărârii Guvernului nr. 843/1991  
privind înființarea, organizarea și funcționarea  
Comisiei Naționale pentru Indexare**

În temeiul prevederilor art. 107 alin. (1) din Constituția României,

**Guvernul României** hotărăște:

**Articol unic.** — Anexa la Hotărârea Guvernului nr. 843/1991 privind înființarea, organizarea și funcționarea Comisiei Naționale pentru Indexare, publicată în Monitorul Oficial al României, Partea I, nr. 3 din 15 ianuarie 1992, cu modificările ulterioare, se modifică și se înlocuiește cu anexa care face parte integrantă din prezenta hotărâre.

PRIM-MINISTRU  
**RADU VASILE**

Contrasemnează:  
Departamentul pentru Dialog Social  
**Mircea Streiber,**  
secretar de stat

București, 19 mai 1999.  
Nr. 388.

ANEXĂ

## COMPONENTA

**Comisiei Naționale pentru Indexare****I. Partea guvernamentală este reprezentată de:**

1. Ministerul Finanțelor;
2. Ministerul Muncii și Protecției Sociale;
3. Departamentul pentru Dialog Social;
4. Comisia Națională pentru Statistică;
5. Direcția Generală de Prognoză.

**II. Patronatul\*) este reprezentat de:**

1. Confederația Patronală din Industria României — CONPIROM;
2. Confederația Națională a Patronatului Român — C.N.P.R.;
3. Consiliul Național al Întreprinderilor Private Mici și Mijlocii din România — C.N.I.P.M.M.R.;
4. Uniunea Generală a Industriașilor din România 1903 — U.G.I.R. — 1903;
5. Consiliul Național al Patronilor din România — Co.N.P.R.;
6. Patronatul Național Român — P.N.R.;
7. Uniunea Generală a Industriașilor din România — U.G.I.R.;
8. Uniunea Națională a Patronatului Român — U.N.P.R.

**III. Confederațiile sindicale naționale sunt reprezentate de:**

1. Confederația Națională a Sindicatelor Libere din România — C.N.S.L.R. „Frăția“;
2. Confederația Națională Sindicală „Cartel Alfa“;
3. Blocul Național Sindical — B.N.S.;
4. Confederația Sindicatelor Democratice din România — C.S.D.R.;
5. Confederația Sindicală „Meridian“.

\*) Patronatul participă la hotărârile Comisiei Naționale pentru Indexare cu un număr maxim de 5 voturi.

# ACTE ALE AUTORITĂȚII NAȚIONALE DE REGLEMENTARE ÎN DOMENIUL ENERGIEI

AUTORITATEA NAȚIONALĂ DE REGLEMENTARE  
ÎN DOMENIUL ENERGIEI

## DECIZIE

### privind aprobarea Regulamentului pentru acreditarea consumatorilor eligibili de energie electrică

Președintele Autorității Naționale de Reglementare în Domeniul Energiei,  
în temeiul art. 6 lit. i) din Ordonanța de urgență a Guvernului nr. 29/1998 privind înființarea, organizarea și funcționarea Autorității Naționale de Reglementare în Domeniul Energiei — A.N.R.E.,  
emite următoarea decizie:

Art. 1. — Se aprobă Regulamentul pentru acreditarea consumatorilor eligibili de energie electrică, care, împreună cu anexele la acesta, face parte integrantă din prezenta decizie.

Art. 2. — Regulamentul intră în vigoare la data stabilirii de către Guvern a gradului de deschidere a pieței energiei electrice.

Art. 3. — Departamentul tarife, reglementări comerciale și protecția consumatorului va asigura și va controla modul de aducere la îndeplinire a prevederilor prezentei decizii.

Președintele Autorității Naționale de Reglementare în Domeniul Energiei,  
**Jean Constantinescu**

București, 12 mai 1999.  
Nr. 11.

## REGULAMENT

### pentru acreditarea consumatorilor eligibili de energie electrică

#### 1. Scopul

Prezentul regulament stabilește cerințele și criteriile de eligibilitate ale consumatorilor (finali) de energie electrică (denumiți în continuare *consumatori*), precum și procedura de acreditare a consumatorilor eligibili.

#### 2. Definiții

• *Consumator eligibil* — consumatorul de energie electrică ce are dreptul să își aleagă furnizorul și să contracteze direct cu acesta energia necesară, având acces la rețelele de transport și/sau de distribuție.

• *Acreditarea consumatorului eligibil* — acordarea dreptului unui consumator de a fi eligibil în baza prezentului regulament.

• *Acces la rețea* — dreptul agenților economici de producere și furnizare, precum și al consumatorilor eligibili de a se racorda și de a folosi în condițiile legii serviciile rețelilor de transport și/sau de distribuție.

• *Consumator (final) de energie electrică* — persoana fizică sau juridică, română sau străină, care cumpără și consumă energie electrică pentru uzul propriu sau pentru un subconsumator aflat în apăsire.

• *Subconsumator* — consumatorul de energie electrică alimentat de la rețeaua consumatorului.

• *Producător de energie electrică* — persoana fizică sau juridică având ca specific activitatea de producere a energiei electrice în scopul vânzării.

• *Furnizor* — persoana fizică sau juridică de drept privat, română sau străină, care primește licență să comercializeze energie electrică (producător, distribuitor, alt agent comercial).

• *Bonitate financiară* — măsura încrederii pe care o prezintă o persoană fizică sau juridică în momentul solicitării participării la piața energiei.

• *Gradul de deschidere a pieței energiei* — ponderea procentuală a consumului consumatorilor eligibili în consumul total (final) de energie electrică al țării, realizat în anul precedent, care se stabilește de către Guvern.

• *Sistemul electroenergetic național* — S.E.N. — ansamblul instalațiilor electroenergetice interconectate, situate pe teritoriul țării, prin care se realizează producerea, transportul, distribuția și utilizarea energiei electrice.

• *Codul comercial al sectorului* — setul de reguli în conformitate cu care se stabilesc cantitățile de energie

electrică efectiv schimbate între părțile contractante și valoarea acestora, precum și modalitățile de plată.

• *Loc de consum* — amplasamentul instalațiilor de utilizare ale unui consumator, inclusiv ale subconsumatorilor săi, unde se consumă energia electrică furnizată prin una sau mai multe instalații de alimentare. Un consumator poate avea mai multe locuri de consum.

### 3. Domeniul de aplicare

Prezentul regulament se aplică consumatorilor (finali) de energie electrică ce solicită acreditarea drept consumator eligibil ca urmare a îndeplinirii cerințelor și criteriilor stabilite prin prezentul regulament.

Totodată se reglementează relațiile și schimbul de informații între A.N.R.E., furnizori și solicitanții dreptului de consumator eligibil.

### 4. Documente de referință

- Ordonanța de urgență a Guvernului nr. 29/1998 privind înființarea, organizarea și funcționarea Autorității Naționale de Reglementare în Domeniul Energiei — A.N.R.E.;
- Ordonanța de urgență a Guvernului nr. 63/1998 privind energia electrică și termică.

### 5. Cerințe de eligibilitate

a) *Cerințele de eligibilitate* sunt condițiile obligatorii care trebuie îndeplinite de un consumator pentru a fi acreditat drept consumator eligibil. Neîndeplinirea uneia dintre aceste cerințe atrage după sine respingerea cererii de acreditare a consumatorului în cauză.

b) Cerințele de eligibilitate ale unui consumator se clasifică în trei categorii:

- cerințe de natură tehnologică;
- cerințe de natură juridică;
- cerințe de natură economico-financiară.

#### b.1) *Cerințele de natură tehnologică:*

- consum de energie electrică de cel puțin 100GWh/an în anul calendaristic precedent momentului solicitării;
- conectare la înaltă și/sau la medie tensiune.

#### b.2) *Cerințele de natură juridică:*

- să fie rezident sau să aibă domiciliul permanent în România;
- să nu fie imun la urmărire penală;
- să poată fi acționat în justiție în nume propriu.

#### b.3) *Cerințele de natură economică și financiară:*

- achitarea integrală a facturilor pentru energia electrică;
  - bonitatea financiară a solicitantului,
- se impun în scopul diminuării riscurilor privind funcționarea pieței energiei.

b.3.1) La stabilirea debitelor către vechii furnizori se va ține seama de toate creanțele consumatorilor în relațiile acestora cu furnizorii.

b.3.2) Bonitatea financiară se determină prin calcularea unor indicatori financiari pe baza datelor din bilanțul contabil și din contul de profit și pierderi, respectiv:

- lichiditatea globală;
- solvabilitatea patrimonială;
- rata profitului brut.

Metodologia de determinare a bonității financiare este prezentată în anexa nr. 1.

### 6. Criterii de eligibilitate

a) Criteriile de eligibilitate stabilesc ordinea în care se înscriu consumatorii în lista cuprinzând candidații pentru acreditare.

b) Pentru acreditarea consumatorilor eligibili se definesc următoarele trei criterii:

- criteriul A — criteriul consumului anual de energie electrică;
- criteriul B — criteriul ponderii exportului în cifra de afaceri;
- criteriul C — criteriul ponderii costului cu energia electrică în costurile totale ale produselor/serviciilor.

Pentru fiecare criteriu se acordă un punctaj după cum urmează:

Criteriul*)	Punctajul
Criteriul A — pentru un consum > 500 GWh/an — pentru un consum între 100—500 GWh/an	20 de puncte interpolare liniară între 1 și 20 de puncte
Criteriul B	1 punct la 10%
Criteriul C	1 punct la 10%

\*) Datele se referă la anul calendaristic precedent.

### 7. Stabilirea listei cuprinzând consumatorii eligibili

a) Consumatorii care îndeplinesc cerințele de eligibilitate sunt ierarhizați într-o listă, la nivel național, în ordinea punctajului rezultat prin aplicarea criteriilor de eligibilitate.

b) Consumatorii eligibili se selectează în baza ordinii rezultate, astfel:

- se determină consumul total (eligibil) de energie electrică corespunzător gradului de deschidere a pieței energiei;
- se însusează consumurile de energie electrică ale consumatorilor până la nivelul consumului eligibil; se admite o diferență de cel mult 50 GWh.

### 8. Etapele procedurii de acreditare a consumatorilor eligibili

Etapele procedurii de acreditare sunt prezentate în tabelul nr. 1.



## ETAPELE PROCEDURII DE ACREDITARE A CONSUMATORILOR ELIGIBILI

Nr. crt.	Acțiuni	Termene	Responsabilități
1.	Depunerea cererii de acreditare (conform modelului prezentat în anexa nr. 2), însoțită de: — fișa de prezentare și declarația financiară (conform modelului prezentat în anexa nr. 3); — dovada achitării tarifului de înscriere; — alte acte sau documente relevante, care susțin cererea.	10 zile lucrătoare de la publicarea Regulamentului pentru acreditarea consumatorilor eligibili (etapa 1999) până la data de 31 ianuarie în anii următori	Consumatorii
2.	Verificarea datelor, verificarea respectării cerințelor, aplicarea criteriilor, selectarea consumatorilor eligibili	<ul style="list-style-type: none"> <li>• 10 zile lucrătoare de la încheierea datei de depunere a cererilor, în cazul cunoașterii gradului de deschidere a pieței energiei</li> <li>• 10 zile lucrătoare de la anunțul oficial al gradului de deschidere a pieței energiei, în cazul necunoașterii inițiale a acestuia</li> </ul>	AN.R.E.—D.T.R.C.P.C.*)
3.	Publicarea listei cuprinzând consumatorii eligibili la sediul A.N.R.E. și comunicarea individuală	2 zile lucrătoare de la finalizarea analizei	AN.R.E.—D.T.R.C.P.C.
4.	Publicarea listei cuprinzând consumatorii eligibili în Monitorul Oficial al României	20 de zile de la finalizarea analizei	AN.R.E.—D.T.R.C.P.C.

\*) Departamentul tarife, reglementări comerciale și protecția consumatorului.

### 9. Mențiuni speciale

a) Furnizarea energiei electrice consumatorilor eligibili se va face în baza unor contracte-cadru emise de A.N.R.E., care vor respecta codul comercial al sectorului, codurile rețelelor de transport și de distribuție a energiei electrice, regulamentul de programare și de dispecerizare a S.E.N.

b) Consumatorii eligibili pot încheia contracte distincte pentru serviciile de transport/distribuție a energiei electrice contractate cu furnizorii.

c) Consumatorii eligibili vor putea achiziționa energie electrică din import, în limitele stabilite prin reglementări legale.

d) Acreditarea drept consumator eligibil a societăților comerciale care dețin mai multe sucursale (locuri de consum de energie electrică) se acordă pentru loc/locuri de consum, în următoarele condiții:

- cerințele de eligibilitate, mai puțin cele de natură tehnologică, se aplică societății comerciale;

- criteriile de eligibilitate și cerințele de natură tehnologică se aplică locului de consum.

e) În conformitate cu Regulamentul privind acordarea autorizațiilor și licențelor în sectorul energiei electrice și termice, consumatorii care solicită acreditarea drept consumator eligibil vor achita în contul A.N.R.E.:

- un tarif fix la înscriere;
- un tarif anual de către cei declarați eligibili.

f) A.N.R.E. va stabili un sistem de monitorizare a consumatorilor eligibili, pentru verificarea modului în care sunt îndeplinite în timp cerințele și criteriile de eligibilitate.

g) Prezentul regulament corespunde condițiilor actuale ale României și se aplică pe o perioadă de 2 ani, după care:

- criteriile de eligibilitate se restrâng la criteriul A;
- dintre cerințele de eligibilitate se elimină cele de natură tehnologică.

**10. Perioada de valabilitate**

a) Acreditarea se face pentru o perioadă nelimitată.

b) Consumatorul pierde calitatea de consumator eligibil în situația în care nu își îndeplinește, în mod repetat, obligațiile prevăzute în contractul încheiat cu furnizorul ales. În această situație furnizorul este îndreptățit să solicite A.N.R.E. retragerea temporară sau anularea acreditării de consumator eligibil și, după caz, încheierea între cei doi parteneri a unui nou contract de furnizare a energiei electrice, conform modelului contractelor cu consumatorii captivi.

c) Acreditarea noilor consumatori eligibili se face, o dată pe an, până la data de 31 ianuarie.

**11. Reglementări tranzitorii**

Consumatorii care la data intrării în vigoare a prezentului regulament derulează un contract direct de import de energie electrică și nu au fost acreditați consumatori eligibili vor putea să respecte termenii contractuali pentru anul în curs. În continuare, dreptul de import va putea fi reconfirmat o dată cu acreditarea drept consumator eligibil.

**12. Dispoziții finale**

a) Decizia președintelui A.N.R.E. privind acreditarea/neacreditarea consumatorilor eligibili se comunică tuturor solicitanților, inclusiv motivațiile de respingere a acreditării, și se afișează la sediul A.N.R.E.

b) Decizia președintelui A.N.R.E. privind lista cuprinzând consumatorii declarați eligibili poate fi contestată în termen de 10 zile calendaristice.

c) Răspunsul A.N.R.E. se dă în termen de 10 zile calendaristice de la încheierea termenului de primire a contestațiilor.

d) Lista cuprinzând consumatorii eligibili se publică în Monitorul Oficial al României după achitarea de către aceștia, în termen de 10 zile calendaristice, a tarifului anual prevăzut la pct. 9 lit. e).

e) Dacă petiționarul este nemulțumit de soluționarea contestației, poate ataca decizia președintelui în contencios administrativ la Curtea de Apel București, în termen de 30 de zile de la data notificării răspunsului.

*ANEXA Nr. 1*

**METODOLOGIE****de determinare a bonității consumatorilor**

*Bonitatea* reprezintă performanța financiară a agenților economici și se determină prin calcularea următorilor indicatori financiari:

$$1. \text{Lichiditatea curentă} = \frac{\text{active circulante}}{\text{datorii curente}} \times 100 [\%],$$

în care:

- active circulante = stocuri + alte active circulante;
- datorii curente (în termen de până la un an) = furnizori și conturi asimilate + împrumuturi pe termen scurt + salarii + impozite și taxe.

$$2. \text{Solvabilitatea patrimonială} = \frac{\text{capitaluri proprii}}{\text{total pasiv, mai puțin creditori și conturi regularizate și asimilate}} \times 100 [\%]$$

$$3. \text{Rata profitului brut} = \frac{\text{rezultatul brut (profit sau pierdere) al exercițiului financiar}}{\text{cifra de afaceri}} \times 100 [\%]$$

**Punctajul indicatorilor**

Nr. crt.	Indicatori	U.M.	25 de puncte	20 de puncte	15 puncte	10 puncte
1.	Lichiditatea globală	%	≥200%	≥150%	≥100%	<100%
2.	Solvabilitatea patrimonială	%	>80%	≥50%	≥30%	<30%
3.	Rata profitului brut	%	>12%	>8%	>4%	>0%

Solicitanții care întrunesc un număr de cel puțin 35 de puncte sunt considerați cu bonitate financiară acceptabilă.

## ANTETUL

Către

Autoritatea Națională de Reglementare în Domeniul Energiei — A.N.R.E.,  
str. Constantin Nacu nr. 3, sectorul 2, București

Societatea Comercială .....,  
cu sediul în .....,  
reprezentantă prin .....

în temeiul art. 6 lit. i) din Ordonanța de urgență a Guvernului nr. 29/1998 privind înființarea,  
organizarea și funcționarea Autorității Naționale de Reglementare în Domeniul Energiei — A.N.R.E.,  
solicită acreditarea drept consumator eligibil.

În susținerea cererii de acreditare anexăm următoarele documente:

— .....  
— .....  
— .....  
— .....

Director general,  
.....

## CONȚINUTUL-CADRU

**al Fișei de prezentare și al Declarației financiare necesare în vederea acreditării  
consumatorilor eligibili pe anul 1999**

**1. Date generale**

1.1. Denumirea unității, societății comerciale etc. ....

Adresa .....

Telefon .....

Fax .....

1.2. Obiectul de activitate .....

1.3. Forma de proprietate .....

**2. Date specifice activității\*)**

2.1. Loc de consum .....

2.2. Tensiunea de conectare (kV) .....

2.3. Consumul anual de energie (GWh) și puterea contractată (MW)

1996 ..... (GWh) ..... (MW)

1997 ..... (GWh) ..... (MW)

1998 ..... (GWh) ..... (MW)

2.4. Ponderea costului energiei electrice în costul total al produsului/produselor/serviciilor  
(%) .....

\*) Completările se fac, dacă este cazul, pentru fiecare loc de consum care realizează un consum de cel puțin 100 GWh/an.

2.5. Există în derulare contracte directe cu furnizori de energie electrică din străinătate:

DA  Valoare (GWh) .....

NU

2.6. Ponderea în cifra de afaceri a încasărilor din contracte la export (%) .....

2.7. Restanțele la achitarea facturilor (milioane lei):

1996 .....

1997 .....

1998 .....

2.8. Creanțele la furnizori (milioane lei):

1996 .....

1997 .....

1998 .....

### 3. Date privind statutul juridic

3.1. Rezident sau cu domiciliul permanent în România

DA  NU

3.2. Imun la urmărire penală

DA  NU

3.3. Poate fi acționat în justiție în nume propriu

DA  NU

*Director general,*

.....

*Oficiul juridic*

### DECLARAȚIE FINANCIARĂ

Indicatorul	U.M.	1996	1997	1998
Lichiditatea globală	%			
Solvabilitatea patrimonială	%			
Rata profitului brut	%			

*Director economic,*

.....

AUTORITATEA NAȚIONALĂ DE REGLEMENTARE  
ÎN DOMENIUL ENERGIEI

**DECIZIE**  
**pentru aprobarea tarifelor reglementate la energia electrică și termică livrată**  
**de Compania Națională de Electricitate — S.A. consumatorilor finali**

Președintele Autorității Naționale de Reglementare în Domeniul Energiei,  
în temeiul art. 6 lit. d) din Ordonanța de urgență a Guvernului nr. 29/1998 privind înființarea, organizarea și funcționarea Autorității Naționale de Reglementare în Domeniul Energiei — A.N.R.E., al art. 41 alin. (1) și (2) din Ordonanța de urgență a Guvernului nr. 63/1998 privind energia electrică și termică,  
având în vedere prevederile Hotărârii Guvernului nr. 384/1999,  
emite următoarea decizie:

Art. 1. — Se aprobă:

a) tarifele pentru energia electrică livrată de Compania Națională de Electricitate — S.A. consumatorilor finali, industriali și similari, cuprinse în anexa nr. 1;

b) tarifele pentru energia electrică livrată de Compania Națională de Electricitate — S.A. consumatorilor casnici, cuprinse în anexa nr. 2;

c) tarifele pentru energia termică livrată de Compania Națională de Electricitate — S.A. consumatorilor finali, industriali și similari și consumatorilor casnici, cuprinse în anexa nr. 3.

Art. 2. — Tarifele pentru energia electrică se aleg de către consumator, opțiunea acestuia fiind valabilă cel puțin un an. Consumatorii casnici aleg tariful cu ocazia primei citiri sau autocitiri a contorului.

Art. 3. — În termen de 7 zile de la data publicării prezentei decizii în Monitorul Oficial al României furnizorul va publica și va pune la dispoziție consumatorilor toate informațiile necesare în vederea orientării acestora în alegerea tipului de tarif cel mai potrivit comportamentului lor de consum.

Art. 4. — Pentru consumatorii casnici anticipația se constituie garanție, dacă aceștia aleg tariful social.

Anticipația se resoarbe în abonamentul lunar în cel mult 6 luni, dacă se alege tariful standard.

Art. 5. — Consumul de energie al consumatorilor casnici dintre data intrării în vigoare a tarifului și prima citire sau autocitire se determină pe baza consumului zilnic mediu înregistrat.

Art. 6. — Pentru consumatorii finali, industriali și similari stabilirea indexului contorului, prilejuită de intrarea în vigoare a noilor tarife, se face conform prevederilor contractului-cadru de furnizare a energiei electrice acestor categorii de consumatori.

Art. 7. — Tarifele reglementate nu se aplică consumatorilor eligibili.

Art. 8. — Prezenta decizie intră în vigoare la data de 6 iunie 1999.

Art. 9. — În termen de două luni de la data intrării în vigoare a prezentei decizii furnizorii de energie electrică și termică vor prezenta Agenției Naționale de Reglementare în Domeniul Energiei — A.N.R.E., în vederea aprobării, standardele de performanță pentru serviciul de furnizare.

Art. 10. — Departamentul tarife, reglementări comerciale și protecția consumatorului va asigura și va controla modul de aducere la îndeplinire a prevederilor prezentei decizii.

Președintele Autorității Naționale de Reglementare în Domeniul Energiei,  
**Jean Constantinescu**

Avizat

Oficiul Concurenței  
**Dan Ionescu,**  
secretar de stat

**TARIFE**  
**pentru energia electrică livrată de Compania Națională de Electricitate – S.A.**

Nr. crt.	Niveluri de tensiune egale cu cele din punctele de delimitare a instalațiilor	Tarife pentru energia electrică activă									Tarife pentru energia electrică reactivă, livrată consumatorilor cu factor de putere mediu lunar mai mic de 0,92
		A. Tarif binom diferențiat				B. Tarif monom diferențiat		C. Tarif binom simplu		D. Tarif monom simplu	
		Pentru putere*) (lei/kW anual)		Pentru energie (lei/kWh)		Pentru energie (lei/kWh)		lei/kW anual	lei/kWh	lei/kWh	
		Ore de vârf	Rest ore	Ore de vârf	Rest ore	Ore de vârf	Rest ore	Pentru puterea contractată	Pentru energie		
1.	Înaltă tensiune (110 kV și peste)	957.408	412.392	1.004	364	1.254	476	721.212	439	576	58
2.	Medie tensiune (1–110 kV exclusiv)	1.493.112	626.580	1.068	388	1.482	564	864.588	503	685	69
3.	Joasă tensiune (0,1–1 kV inclusiv)	2.373.612	1.021.140	1.178	427	1.847	686	1.037.196	604	840	84

\*) În cazul consumatorilor care dispun de un singur indicator de maxim se va aplica taxa de putere pentru orele de vârf.

**TARIFE DE ZI – NOAPTE**  
**pentru energia electrică**

Nr. crt.	Niveluri de tensiune egale cu cele din punctele de delimitare a instalațiilor	Tarif E 1 pentru consumul de energie electrică în orele de zi și în orele de noapte, inclusiv din zilele de sâmbătă și duminică (lei/kWh)		Tarif E 2 pentru consumul de energie electrică în orele de zi și în orele de noapte (lei/kWh)	
		Ore de zi 6,00–22,00	Ore de noapte*) 22,00–6,00	Ore de zi 6,00–22,00	Ore de noapte*) 22,00–6,00
1.	Înaltă tensiune (110 kV și peste)	813	393	654	385
2.	Medie tensiune (1–110 kV exclusiv)	907	458	769	453
3.	Joasă tensiune (0,1–1 kV inclusiv)	1.102	559	938	550

\*) Se aplică și consumului înregistrat în perioada: vineri, ora 22,00, până luni, ora 6,00.

## TARIFUL A 2

## Tarif binom diferențiat pe zone orare și pe durate de utilizare a puterii maxime

Nr. crt.	Niveluri de tensiune egale cu cele din punctele de delimitare a instalațiilor	Durata de utilizare mică				Durata de utilizare mare			
		Pentru putere*) (lei/kW/an)		Pentru energie (lei/kWh)		Pentru putere*) (lei/kW/an)		Pentru energie (lei/kWh)	
		Ore de vârf	Rest ore	Ore de vârf	Rest ore	Ore de vârf	Rest ore	Ore de vârf	Rest ore
1.	Înaltă tensiune (110 kV și peste)	765.924	329.928	1.204	437	1.453.968	626.280	803	291
2.	Medie tensiune (1–110 kV exclusiv)	1.194.492	501.264	1.282	466	1.825.560	766.104	855	311
3.	Joasă tensiune (0,1–1 kV inclusiv)	1.542.840	663.732	2.003	725	3.047.652	1.311.024	942	341

\*) În cazul consumatorilor care dispun de un singur indicator de maxim se va aplica taxa de putere pentru orele de vârf.

## TARIFUL A 33

## Tarif binom diferențiat pe zone orare și pe durate de utilizare a puterii maxime\*)

Nr. crt.	Niveluri de tensiune egale cu cele din punctele de delimitare a instalațiilor	Durata de utilizare mică					Durata de utilizare medie					Durata de utilizare mare				
		Pentru putere (lei/kW/an)		Pentru energie (lei/kWh)			Pentru putere (lei/kW/an)		Pentru energie (lei/kWh)			Pentru putere (lei/kW/an)		Pentru energie (lei/kWh)		
		Ore de vârf	Rest ore	Ore de vârf	Ore normale	Ore de gol	Ore de vârf	Rest ore	Ore de vârf	Ore normale	Ore de gol	Ore de vârf	Rest ore	Ore de vârf	Ore normale	Ore de gol
1.	Înaltă tensiune [220 kV**]	283.932	123.444	1.048	524	413	709.812	308.604	863	432	340	1.426.176	620.076	690	345	272
2.	Înaltă tensiune (110 kV)	315.492	137.172	1.069	535	421	788.688	342.900	881	440	347	1.584.648	688.980	705	352	277
3.	Medie tensiune (1–110 kV exclusiv)	350.904	152.568	1.246	623	491	877.188	381.384	984	492	387	1.470.120	639.180	836	418	329
4.	Joasă tensiune (0,1–1 kV inclusiv)	386.208	167.916	1.517	758	597	965.532	419.796	1.132	566	446	1.363.392	592.776	1.019	509	401

\*) Se aplică consumatorilor dotați cu contoare electronice.

\*\*\*) Se aplică și consumatorilor racordați la barele centralelor după obținerea licenței de furnizare de către producător.

**TARIFE**  
**pentru consumatorii casnici**

Nr. crt.	Niveluri de tensiune	Tariful social		Tariful standard		Tariful standard (diferențiat)		
		Tranșa 0—50 kWh/lună*) (lei/kWh)	Peste 50 kWh/lună*) (lei/kWh)	Abonament (lei/zi)	Tariful pentru energia electrică (lei/kWh)	Abonament (lei/zi)	Tariful pentru consumul de energie electrică în orele de zi**) (lei/kWh)	Tariful pentru consumul de energie electrică în orele de noapte***) (lei/kWh)
1.	Joasă tensiune (0—1 kV inclusiv)	500	1.951	700	610	700	740	480
2.	Medie tensiune (1—110 kV exclusiv)	—	—	570	500	570	600	400

\*) Tranșa este valabilă pentru un abonat.

\*\*) Se aplică pentru energia electrică consumată între orele 6,00 și 22,00, începând de luni până vineri.

\*\*\*) Se aplică pentru energia electrică consumată între orele 22,00 și 6,00, precum și pentru energia electrică consumată începând de vineri, ora 22,00, până luni, ora 6,00.

**TARIFELE**  
**pentru energia termică livrată de Compania Națională de Electricitate — S.A.**

Nr. crt.	Energia termică	Consumatori și revânzători racordați la ieșirea din centrala electrică de termoficare sau din centrala termică		Consumatori și revânzători racordați la rețelele de transport	
		Tariful pentru o Gcal/h putere termică maximă anuală contractată (lei/an)	Tariful pentru energia termică (lei/Gcal)	Tariful pentru o Gcal/h putere termică maximă anuală contractată (lei/an)	Tariful pentru energia termică (lei/Gcal)
1.	Apă fierbinte: — destinată populației — agenți economici	— —	149.241 159.534	— —	166.761 178.168
2.	Abur, în funcție de presiunea la ieșirea din centrală, în ata:				
2.1.	Presiuni până la 19 ata inclusiv	82.880.498	206.775	119.327.526	218.234
2.2.	Presiuni peste 19 ata:				
2.2.1.	— din prizele turbinelor	82.880.498	232.111	119.327.526	245.410
2.2.2.	— din cazane	82.880.498	264.879	119.327.526	275.815

3. Apă demineralizată (condensat nereturnat) 23.791 lei/m<sup>3</sup>

4. Apă dedurizată (apă nereturnată) 11.113 lei/m<sup>3</sup>

**EDITOR: PARLAMENTUL ROMÂNIEI — CAMERA DEPUTAȚILOR**

Regia Autonomă „Monitorul Oficial”, str. Izvor nr. 2—4, Palatul Parlamentului, sectorul 5, București,  
cont nr. 30.98.12.301 Banca Comercială Română — S.A. — Sucursala „Unirea” București.  
Adresa pentru publicitate : Serviciul relații cu publicul și agenții economici, București,  
Str. Blanduziei nr. 1, sectorul 2, telefon 211.57.30.  
Tiparul : Regia Autonomă „Monitorul Oficial”, tel. 668.55.58 și 335.01.11/2178.