



MONITORUL OFICIAL

AL

ROMÂNIEI

Anul VII — Nr. 180

PARTEA I
LEGI, DECRETE, HOTĂRÂRI ȘI ALTE ACTE

Vineri, 11 august 1995

SUMAR

Nr.	Pagina	Nr.	Pagina
DECRETE			
292.	1	577.	5
293.	2	578.	5-6
HOTĂRÂRI ALE GUVERNULUI ROMÂNIEI			
567.	2-3	579.	6
574.	3-4	585.	7
575.	4	ACTE ALE ORGANELOR DE SPECIALITATE ALE ADMINISTRAȚIEI PUBLICE CENTRALE	
576.	4-5	241/6.616.	7-16

DECRETE

PREȘEDINTELE ROMÂNIEI

DECRET

**privind eliberarea din funcție a prim-adjunctului directorului
Serviciului Român de Informații**

În temeiul art. 94 lit. c), al art. 99 alin. (1) din Constituția României, precum și al art. 24 alin. (2) din Legea nr. 14/1992 privind organizarea și funcționarea Serviciului Român de Informații,

Președintele României d e c r e t e a z ă :

Articol unic. — Pe data de 1 august 1995 generalul-locotenent Marcu Constantin Victor se eliberează, la cerere, din funcția de prim-adjunct al directorului Serviciului Român de Informații.

PREȘEDINTELE ROMÂNIEI
ION ILIESCU

București, 1 august 1995.

PREȘEDINTELE ROMÂNIEI

D E C R E T

privind aprobarea unor grațieri individuale

În temeiul prevederilor art. 94 lit. d) și ale art. 99 alin. (1) din Constituția României,

Președintele României d e c r e t e a z ă :

Art. 1. — Se grațiază pedeapsa aplicată următorilor condamnați:

- Balicoi Vasile
- Bivolu Elena
- Bujor Costel
- Militaru Mircea Corin
- Morar Ioana
- Morar Toader
- Panea Florian
- Rașcu Berescu Viorica.

Art. 2. — Se grațiază restul rămas neexecutat din pedeapsa aplicată următorilor condamnați:

- Bălan Adriana
- Simion Ion
- Statache Șefan
- Stoica Maria.

Art. 3. — Se grațiază cu 1/2 pedeapsa aplicată următorilor condamnați:

- Viziteu Necolai
- Voicu Florea.

PREȘEDINTELE ROMÂNIEI

ION ILIESCU

**În temeiul art. 99 alin. (2) din
Constituția României, contrasemnăm
acest decret.**

p. PRIM-MINISTRU
FLORIN GEORGESCU,
ministru de stat, ministrul finanțelor

București, 8 august 1995.
Nr. 293.

HOTĂRÂRI ALE GUVERNULUI ROMÂNIEI

GUVERNUL ROMÂNIEI

H O T Ă R Ă R E

**pentru modificarea Hotărârii Guvernului nr. 642/1994
privind organizarea și funcționarea Ministerului Culturii**

Guvernul României h o t ă r ă ș t e :

Art. I. — Hotărârea Guvernului nr. 642/1994 privind organizarea și funcționarea Ministerului Culturii, publicată în Monitorul Oficial al României, Partea I, nr. 288 din 11 octombrie 1994, se modifică după cum urmează:

1. Articolul 3 punctul (7) se modifică și va avea următorul cuprins:
„(7) Atribuțiile și sarcinile secretarilor de stat se stabilesc prin ordin al ministrului culturii“.

2. Anexa nr. 1 la Hotărârea Guvernului nr. 642/1994 se înlocuiește cu anexa care face parte integrantă din prezenta hotărâre.

Art. II. — Hotărârea Guvernului nr. 642/1994, cu modificările aduse prin prezenta hotărâre, se republică în Monitorul Oficial al României.

PRIM-MINISTRU
NICOLAE VĂCĂROIU

Contrasemnează:

Ministrul culturii,

Viorel Mărginean

Ministru de stat,

ministru muncii și protecției sociale,

Dan Mircea Popescu

Ministru de stat, ministrul finanțelor,

Florin Georgescu



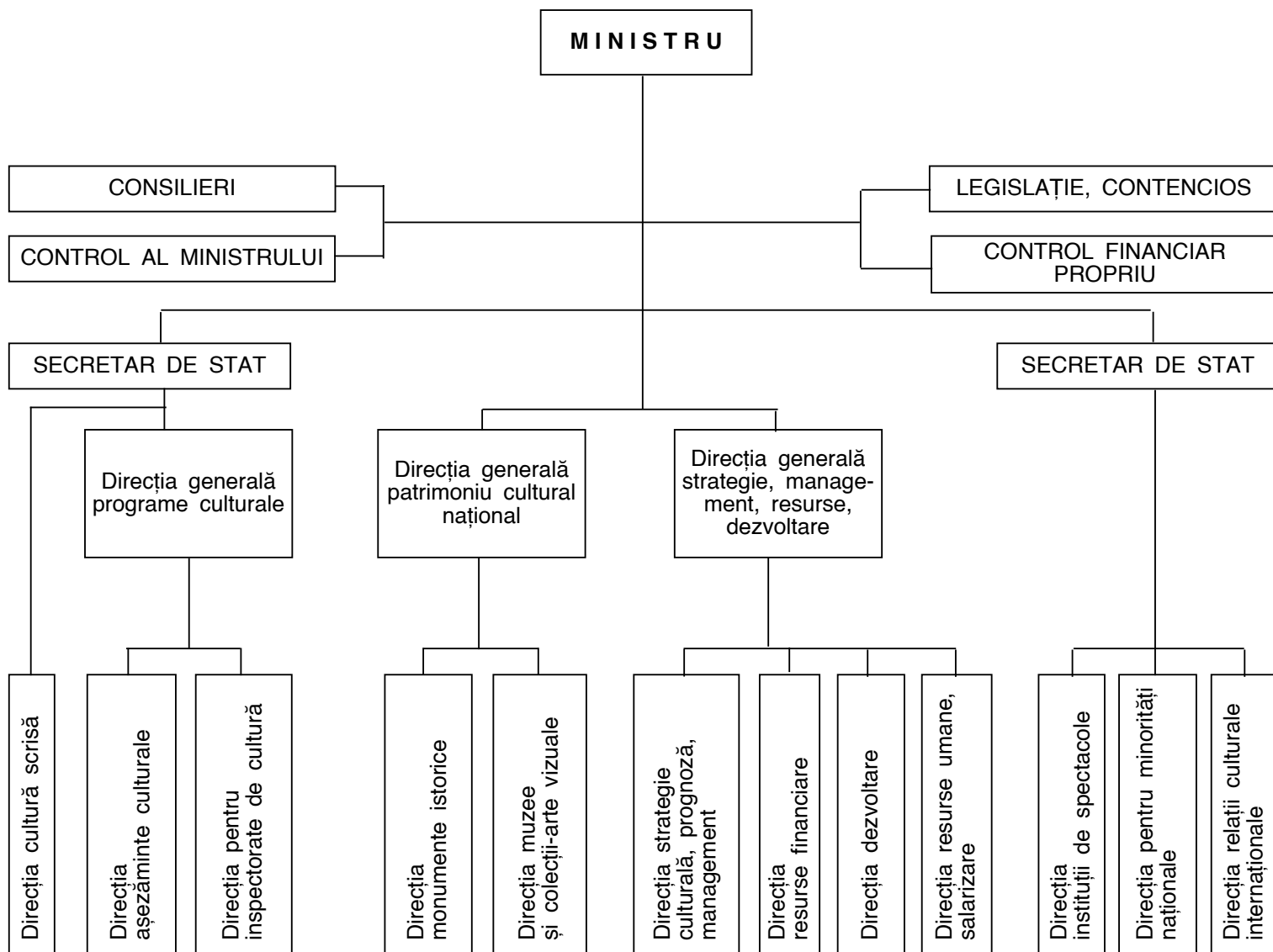

GUVERNUL ROMÂNIEI

HOTĂRÂRE

**privind aprobarea indicatorilor tehnico-economici
ai obiectivelor de investiții „Reconstrucția și continuarea
lucrărilor miniere subterane din zonele calamitate în cadrul
Exploatării miniere Paroșeni și Exploatării miniere Livezeni,
județul Hunedoara“**

Guvernul României hotărăște :

Art. 1. — Se aprobă indicatorii tehnico-economici ai obiectivelor de investiții „Reconstrucția și continuarea lucrărilor miniere subterane din zonele calamitate în cadrul Exploatării miniere Paroșeni și Exploatării miniere Livezeni, județul Hunedoara“, prevăzuți în anexele*) nr. 1 și 2 la prezenta hotărâre.



**CVISION
TECHNOLOGIES**

Art. 2. — Finanțarea obiectivelor de investiții prevăzute la art. 1 se face din surse proprii, din credite bancare, din alte fonduri legal constituite cu această destinație și, în completare, de la bugetul de stat, conform listelor de investiții aprobate potrivit legii.

p. PRIM-MINISTRU
FLORIN GEORGESCU,
ministru de stat, ministrul finanțelor

Contrasemnează:
Ministrul industriilor,
Dumitru Popescu
p. Ministru de stat,
ministrul finanțelor,
Nicolae Constantinescu,
secretar de stat

București, 31 iulie 1995.
Nr. 574.

GUVERNUL ROMÂNIEI

HOTĂRÂRE

**privind transmiterea unui imobil, situat în județul Constanța,
în administrarea Ministerului Finanțelor**

Guvernul României hotărăște:

Art. 1. — Se aprobă transmiterea imobilului, proprietate publică a statului, compus din construcții în suprafață de 897 m² și terenul aferent în suprafață de 2.007 m², situat în municipiul Constanța, strada Smârdan nr. 5, județul Constanța, din administrarea Ministerului Învățământului în administrarea Ministerului Finanțelor, în vederea folosirii acestuia ca sediu pentru organele teritoriale ale Ministerului Finanțelor.

Art. 2. — Predarea-preluarea imobilului transmis potrivit art. 1 se face la valoarea de inventar de la 30 iunie 1995, pe bază de protocol încheiat între părțile interesate, în termen de 30 de zile de la intrarea în vigoare a prezentei hotărâri.

p. PRIM-MINISTRU
FLORIN GEORGESCU,
ministru de stat, ministrul finanțelor

Contrasemnează:
p. Ministru de stat,
ministrul finanțelor,
Nicolae Constantinescu,
secretar de stat
Ministrul învățământului,
Liviu Maior
Secretar de stat, șeful
Departamentului pentru Administrație
Publică Locală,
Octav Cozmâncă

București, 31 iulie 1995.
Nr. 575.

GUVERNUL ROMÂNIEI

HOTĂRÂRE

**privind aprobarea indicatorilor tehnico-economici
ai obiectivului de investiții „Zona liberă Brăila — sistematizare
în incinta perimetrelor II și III“, județul Brăila**

Guvernul României hotărăște:

Art. 1. — Se aprobă indicatorii tehnico-economici ai obiectivului de investiții „Zona liberă Brăila — sistematizare în incinta perimetrelor II și III“, județul Brăila, prevăzuți în anexele*) nr. 1 și 2 la prezenta hotărâre.

*) Anexele nr. 1 și 2 se comunică numai beneficiarului de investiție.



Art. 2. — Finanțarea obiectivului de investiții prevăzut la art. 1 se face din surse proprii, din credite bancare, din alte fonduri legal constituite cu această destinație și, în completare, de la bugetul de stat, conform listelor de investiții aprobate potrivit legii.

p. PRIM-MINISTRU
FLORIN GEORGESCU,
ministru de stat, ministrul finanțelor

Contrasemnează:
Ministrul transporturilor,
Aurel Novac
p. Ministru de stat,
ministrul finanțelor,
Nicolae Constantinescu,
secretar de stat

București, 31 iulie 1995.
Nr. 576.

GUVERNUL ROMÂNIEI

HOTĂRÂRE

privind aprobarea indicatorilor tehnico-economici
ai obiectivului de investiții „Rețea de distribuție a gazelor
naturale în comuna Gura Șuții“, județul Dâmbovița

Guvernul României hotărăște:

Art. 1. — Se aprobă indicatorii tehnico-economici ai obiectivului de investiții „Rețea de distribuție a gazelor naturale în comuna Gura Șuții“, județul Dâmbovița, prevăzuți în anexa*) la prezenta hotărâre.

Art. 2. — Finanțarea obiectivului de investiții prevăzut la art. 1 se face din fondurile bugetului local și din alte fonduri legal constituite cu această destinație, conform listelor de investiții aprobate potrivit legii.

p. PRIM-MINISTRU
FLORIN GEORGESCU,
ministru de stat, ministrul finanțelor

Contrasemnează:
p. Ministru de stat,
ministrul finanțelor,
Nicolae Constantinescu,
secretar de stat
Secretar de stat,
șeful Departamentului
pentru Administrație Publică Locală,
Octav Cozmâncă

București, 31 iulie 1995.
Nr. 577.

*) Anexa se comunică numai beneficiarului de investiție.

GUVERNUL ROMÂNIEI

HOTĂRÂRE

privind transmiterea unui teren, situat în județul Ialomița,
în administrarea Ministerului Finanțelor

Guvernul României hotărăște:

Art. 1. — Se aprobă transmiterea, pe durata existenței construcției, a terenului, proprietate publică a statului, în suprafață de 3.000 m², situat în municipiul Slobozia, Bulevardul Matei Basarab nr. 14, județul Ialomița, identificat potrivit planului de situație, din administrarea Consiliului Local al Municipiului Slobozia, județul Ialomița, în administrarea Ministerului Finanțelor, în vederea realizării sediului Direcției generale a finanțelor publice și controlului financiar de stat Ialomița.



Art. 2. — Predarea-preluarea terenului transmis potrivit art. 1 se face, pe bază de protocol încheiat între părțile interesate, în termen de 30 de zile de la intrarea în vigoare a prezentei hotărâri.

p. PRIM-MINISTRU

FLORIN GEORGESCU,
ministru de stat, ministrul finanțelor

Contrasemnează:

p. Ministru de stat,
ministrul finanțelor,
Nicolae Constantinescu,
secretar de stat
Secretar de stat,
șeful Departamentului
pentru Administrație Publică Locală,
Octav Cozmâncă

București, 31 iulie 1995.
Nr. 578.

GUVERNUL ROMÂNIEI

HOTĂRÂRE

**privind transmiterea unor imobile situate
în municipiul Râmnicu Vâlcea, județul Vâlcea,
în administrarea Ministerului Învățământului**

Guvernul României hotărăște:

Art. 1. — Se aprobă transmiterea imobilului situat în municipiul Râmnicu Vâlcea, județul Vâlcea, strada Antim Ivireanul nr. 15, compus din construcție în suprafață desfășurată de 230 m² și teren aferent de 2.840 m², din administrarea Ministerului Culturii în administrarea Ministerului Învățământului.

Art. 2. — Se aprobă transmiterea terenului în suprafață de 1.428 m², situat în municipiul Râmnicu Vâlcea, str. Antim Ivireanul nr. 15, județul Vâlcea, din administrarea Consiliului Local al Municipiului Râmnicu Vâlcea în administrarea Ministerului Învățământului.

Art. 3. — Predarea-preluarea imobilelor prevăzute la art. 1 și 2 se face pe bază de protocol încheiat între părți, la valoarea de inventar existentă în contabilitate, în termen de 30 de zile de la data intrării în vigoare a prezentei hotărâri.

p. PRIM-MINISTRU

FLORIN GEORGESCU,
ministru de stat, ministrul finanțelor

Contrasemnează:

Ministrul învățământului,
Liviu Maior

Ministrul culturii,
Viorel Mărginean

p. Ministru de stat,
ministrul finanțelor,
Nicolae Constantinescu,
secretar de stat
Secretar de stat,
șeful Departamentului pentru
Administrație Publică Locală,
Octav Cozmâncă

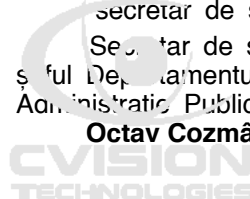

GUVERNUL ROMÂNIEI

HOTĂRÂRE

privind transmiterea unui imobil, situat în județul Alba,
în administrarea Ministerului Finanțelor

Guvernul României hotărăște :

Art. 1. — Se aprobă transmiterea imobilului proprietate publică a statului, compus din construcții în suprafață de 488,50 m² și terenul aferent în suprafață de 1.500 m², situat în orașul Cugir, strada 21 Decembrie 1989 nr. 56, județul Alba, identificat potrivit planului de situație, din administrarea Consiliului Local al Orașului Cugir, județul Alba, în administrarea Ministerului Finanțelor, în vederea utilizării acestuia ca sediu pentru organele teritoriale ale Ministerului Finanțelor.

Art. 2. — Predarea-preluarea imobilului transmis potrivit art. 1 se face la valoarea de inventar de la 31 decembrie 1994, pe bază de protocol încheiat între părțile interesate, în termen de 30 de zile de la intrarea în vigoare a prezentei hotărâri.

PRIM-MINISTRU
NICOLAE VĂCĂROIUContrasemnează:Ministru de stat, ministrul finanțelor,
Florin GeorgescuSecretar de stat,
șeful Departamentului
pentru Administrație Publică Locală,
Octav CozmâncăBucurești, 4 august 1995.
Nr. 585.ACTE ALE ORGANELOR DE SPECIALITATE
ALE ADMINISTRAȚIEI PUBLICE CENTRALEMINISTERUL MUNCII ȘI PROTECȚIEI SOCIALE
Nr. 241/28.07.1995MINISTERUL FINANȚELOR
Nr. 6.616/28.07.1995

ORDIN

pentru aprobarea Normelor de aplicare a prevederilor Ordonanței de urgență
a Guvernului nr. 1/1995, așa cum a fost aprobată prin Legea nr. 66/1995

Ministru de stat, ministrul muncii și protecției sociale și ministru de stat, ministrul finanțelor, în temeiul Hotărârii Guvernului nr. 501/1995 privind autorizarea Ministerului Muncii și Protecției Sociale și a Ministerului Finanțelor de a emite norme de aplicare a prevederilor Ordonanței de urgență a Guvernului nr. 1/1995 cu privire la condițiile de creștere a salariilor în anul 1995 la regii autonome și societăți comerciale cu capital majoritar de stat, așa cum a fost aprobată prin Legea nr. 66/1995

emit următorul ordin:

1. Se aprobă Normele de aplicare a prevederilor Ordonanței de urgență a Guvernului nr. 1/1995, așa cum a fost aprobată prin Legea nr. 66/1995, prevăzute în anexa care face parte integrantă din prezentul ordin.

2. Ministerul Muncii și Protecției Sociale și Ministerul Finanțelor vor lua măsuri pentru aducerea la îndeplinire a prevederilor prezentului ordin.

Ministru de stat,
ministrul muncii și protecției sociale,
Jan Mircea PopescuMinistru de stat,
ministrul finanțelor,
Florin Georgescu

**NORME DE APLICARE
a prevederilor Ordonanței de urgență a Guvernului nr. 1/1995, așa cum a fost aprobată
prin Legea nr. 66/1995**

**Determinarea salariului mediu aferent
lunii noiembrie 1994**

1. — (1) Salariul mediu aferent lunii noiembrie 1994 este cel rezultat din însumarea valorii medii a drepturilor salariale, care se acordă în mod regulat în fiecare lună, cu valoarea medie a drepturilor salariale care se acordă cu caracter ocazional, corespunzătoare lunii noiembrie, potrivit contractului colectiv de muncă negociat în anul 1994, înregistrate în costurile aferente întregii activități desfășurate în luna noiembrie 1994.

La determinarea salariului mediu se va lua în calcul numărul persoanelor cu contract de muncă pe perioadă determinată sau nedeterminată existente în unitate și sumele primite de acestea potrivit acestor contracte. În calculul numărului nu se cuprind persoanele cărora li s-au acordat concedii pentru creșterea copilului până la împlinirea vârstei de un an a acestuia.

(2) În calculul sumelor prevăzute la alin. (1) nu se cuprind:

a) drepturile salariale care se acordă în lei și în valută personalului român detașat să lucreze în străinătate, pentru realizarea lucrărilor contractate cu partenerul extern;

b) drepturile bănești care se acordă managerilor în temeiul contractului de management;

c) indemnizațiile care se acordă membrilor consiliilor de administrație și cenzorilor;

d) sumele care se acordă pentru realizarea unor lucrări sau pentru desfășurarea unor activități pe bază de contract civil.

2. Drepturile salariale medii care se acordă în mod regulat în fiecare lună sunt cele care se referă la: salariul de bază corespunzător timpului lucrat în cazul formei de salarizare în regie sau câștigul realizat în cazul aplicării altor forme de salarizare, sporul de vechime în muncă, sporurile acordate pentru condiții de muncă, sporul pentru orele lucrate în timpul nopții, sporul pentru lucrul sistematic peste programul normal, sporul pentru exercitarea unei funcții suplimentare, sporul pentru ore suplimentare și altele asemenea. În calcul vor fi luate și: indemnizațiile pentru concediul de odihnă; indemnizațiile pentru concedii medicale plătite din fondul de salarii; sumele acordate potrivit contractului colectiv de muncă, în cazuri excepționale, când, din motive tehnice sau din alte motive, activitatea a fost întreruptă, cu condiția ca încetarea lucrului să nu se fi produs din vina salariaților și dacă în tot acest timp au rămas la dispoziția unității; suma reprezentând premii din fondul de salarii, constituită lunar; drepturile în natură acordate salariaților în baza prevederilor din contractele colective de muncă, transformate în bani, potrivit modului de evaluare stabilit prin Legea nr. 32/1991, republicată.

La determinarea drepturilor salariale medii prevăzute mai sus se iau în considerare sumele înregistrate în statele de plată, înainte de aplicarea reținerilor din salariu, inclusiv cele pentru abateri disciplinare.

3. Drepturile salariale medii cu caracter ocazional sunt cele care se referă la: sumele acordate sub formă de primă de vacanță, primele de sfârșit de an, sumele acordate salariaților din fondul de salarii pentru zilele libere de care aceștia beneficiază în cazul unor evenimente familiale deosebite, pentru zilele festive și de sărbătoare sau pentru alte zile libere, precum și alte drepturi cu caracter ocazional acordate salariaților.

**Calculul salariului mediu în fiecare lună
de aplicare a condițiilor prevăzute la art. 2 alin. (2)
din Ordonanța de urgență a Guvernului nr. 1/1995,
așa cum a fost aprobată prin Legea nr. 66/1995**

4. — (1) În fiecare lună de aplicare a Ordonanței de urgență a Guvernului nr. 1/1995, la salariul mediu aferent lunii noiembrie 1994, determinat potrivit prevederilor pct. 1 din prezentele norme, se adaugă:

a) — valoarea medie a drepturilor salariale cu caracter ocazional, acordate în luna curentă, până la nivelul negociat în anul 1994 și care nu se regăsesc în salariul mediu aferent lunii noiembrie 1994;

b) — valoarea medie a drepturilor salariale cu caracter ocazional acordate în luna curentă până la nivelul negociat în anul 1994, potrivit contractului colectiv de muncă, peste valoarea drepturilor respective, cuprinsă în salariul mediu aferent lunii noiembrie 1994;

c) valoarea medie a sumelor acordate în luna curentă, potrivit contractului colectiv de muncă din anul 1994, *peste cele luate în calculul salariului mediu aferent lunii noiembrie 1994*, reprezentând: indemnizații pentru concediu de odihnă și concediu medical, prime plătite din fondul de salarii, sporul pentru vechime în muncă sau alte sporuri cu caracter specific, sporul pentru ore suplimentare efectuate (inclusiv suma reprezentând salariile de bază corespunzătoare acestor ore suplimentare), diferențele (adaosurile) rezultate prin utilizarea formelor de salarizare, în condițiile menținerii aceluiași nivel de muncă din luna noiembrie 1994, drepturi salariale cuvenite persoanelor definitive pe funcție după expirarea perioadei de probă și absolvenților instituțiilor de învățământ cărora le-a expirat perioada de 9 luni de la angajare, precum și alte sume suplimentare acordate ulterior lunii noiembrie 1994 potrivit contractului colectiv de muncă negociat înainte de 1 noiembrie 1994.

Din valorile medii rezultate potrivit celor prevăzute la lit. a), b) și c) se elimină efectul promovării personalului în categorii și funcții.

În calculul valorilor medii prevăzute la lit. a), b) și c) se includ în mod corespunzător și sumele suplimentare ce se acordă potrivit contractului colectiv de muncă negociat pentru anul 1994 personalului detașat, trecut temporar în altă muncă sau transferat, în cadrul aceleiași unități, de la o filială la altă filială, la care nivelul de salarizare stabilit prin contractul colectiv de muncă este mai mare.

(2) În cazul în care unele drepturi salariale prevăzute în contractul colectiv de muncă pentru anul 1994 au fost transformate total sau parțial în alte drepturi salariale, drepturile salariale rezultate din transformare se iau în considerare în limita sumei corespunzătoare drepturilor la care s-a renunțat, calculată în baza contractului colectiv de muncă pentru anul 1994.

5. Începând cu data de aplicare a hotărârilor Guvernului privind indexarea salariilor în anul 1995, la salariul mediu, determinat potrivit pct. 4 din prezentele norme, se adaugă valoarea indexării medii pe salariat aferentă perioadei respective, stabilită prin hotărâre a Guvernului.

6. În cazul unităților la care rezultă creșteri sau reduceri ale numărului mediu de personal față de luna noiembrie 1994 și care conduc la majorarea salariului mediu determinată de modificarea ponderii personalului încadrat pe niveluri de salarizare, salariul mediu aferent lunii noiembrie 1994 se majorează cu valoarea rezultată ca efect al aplicării coeficientului stabilit potrivit exemplului privind modul de calcul prezentat în anexa nr. 1 la prezentele norme.

7. Salariul mediu calculat potrivit pct. 4-6 din prezentele norme se majorează, în fiecare lună de aplicare a Ordonanței de urgență a Guvernului nr. 1/1995, așa cum a fost aprobată prin Legea nr. 66/1995, cu valoarea

de eficiență, fără a putea depăși partea din efectul creșterii productivității muncii, respectiv a eficienței economice a activității, determinată potrivit prevederilor din hotărârile Guvernului aprobate în acest sens pentru anul 1995.

8. Numărul mediu de personal cu contract de muncă pe durată determinată sau nedeterminată care se ia în calcul la stabilirea salariului mediu este cel determinat potrivit metodologiei elaborate de Comisia Națională pentru Statistică.

9. — (1) În cazul unităților care se află în situațiile precizate la art. 2 alin. (3) din Ordonanța de urgență a Guvernului nr. 1/1995, așa cum a fost aprobată prin Legea nr. 66/1995, și care utilizează nivelul stabilit potrivit articolului menționat, la acest salariu mediu aferent lunii noiembrie 1994 unitățile pot aplica numai prevederile de la pct. 4 alin. (1) lit. a), alin. (2), pct. 5 și 7 din prezentele norme.

(2) Corecția fondului de salarii în raport cu creșterea eficienței economice pentru luna noiembrie 1994, potrivit prevederilor Ordonanței Guvernului nr. 13/1994, așa cum a fost aprobată prin Legea nr. 66/1995, se va face potrivit modului de calcul prevăzut în anexa nr. 2 la prezentele norme.

**Urmărirea creșterii salariului mediu
în cursul anului 1995, față de cel aferent lunii
noiembrie 1994, în condițiile prevăzute la art. 2
din Ordonanța de urgență a Guvernului nr. 1/1995,
așa cum a fost aprobată prin Legea nr. 66/1995**

10. — (1) Lunar, de la data aplicării prevederilor Ordonanței de urgență a Guvernului nr. 1/1995, fiecare regiie autonomă și societate comercială cu capital majoritar de stat urmărește încadrarea salariului mediu realizat în nivelul salariului mediu calculat potrivit normelor.

(2) Diferențele reprezentând economii la salariul mediu, rezultate din aplicarea prevederilor alin. (1), se cumulează, în luna următoare, cu salariul mediu calculat potrivit normelor.

(3) La regiile autonome, în lunile în care, prin aplicarea prevederilor alin. (1) sau, după caz, alin. (2), rezultă o depășire a salariului mediu calculat potrivit normelor, se aplică prevederile art. 3 lit. a) din Ordonanța de urgență a Guvernului nr. 1/1995.

(4) La societățile comerciale cu capital majoritar de stat, în cazul în care, cumulată de la data aplicării prevederilor Ordonanței de urgență a Guvernului nr. 1/1995, rezultă depășiri ale salariului mediu calculat potrivit normelor, se aplică prevederile art. 3 lit. b) și ale art. 4 din Ordonanța de urgență a Guvernului nr. 1/1995.

Impozitul suplimentar datorat trimestrial se calculează ca diferență între impozitul suplimentar calculat pe perioada cumulată până la finele fiecărui trimestru și cel efectiv plătit la finele trimestrului anterior.

11. În aplicarea prevederilor art. 3 din Ordonanța de urgență a Guvernului nr. 1/1995, salariul mediu din luna curentă este cel efectiv plătit în luna respectivă, corespunzător drepturilor salariale acordate personalului cu contract de muncă pe durată determinată sau nedeterminată și care au fost înregistrate în costurile aferente întregii activități desfășurate după data de aplicare a Ordonanței de urgență a Guvernului nr. 1/1995.

12. La unitățile la care în contractul colectiv de muncă negociat în anul 1994 s-a prevăzut acordarea unor drepturi ocazionale fără a fi stabilite cuantumul, în aplicarea prevederilor pct. 4 din prezentele norme, cuantumul ce poate fi luat în calcul în anul 1995 va fi cel rezultat din raportul dintre valoarea medie a dreptului ocazional acordat în perioade anterioare anului 1995 și salariul mediu la nivelul realizat în luna în care dreptul respectiv a fost acordat.

Dispoziții finale

13. În anexa nr. 3 la prezentele norme se prezintă exemplificativ modul de aplicare a prevederilor prezentelor norme.

14. În vederea aplicării prevederilor art. 6 și 7 din Ordonanța de urgență a Guvernului nr. 1/1995, așa cum a fost aprobată prin Legea nr. 66/1995, unitățile vor întocmi documentația de fundamentare pentru calculul salariului mediu aferent lunii noiembrie 1994, documentație care, după aprobarea de către conducătorul unității, va fi înregistrată la direcțiile de muncă și protecție socială județene și a municipiului București.

Documentația de fundamentare va cuprinde și drepturile salariale cu caracter ocazional care urmează să fie luate în calcul în anul 1995, nominalizate în baza contractului colectiv de muncă pentru anul 1994, ca urmare a aplicării Ordonanței de urgență a Guvernului nr. 1/1995.

15. Prezentele norme se aplică de la data intrării în vigoare a prevederilor Legii nr. 66/1995 pentru aprobarea Ordonanței de urgență a Guvernului nr. 1/1995, dată la care Normele metodologice pentru explicarea unor prevederi cuprinse în Ordonanța de urgență a Guvernului nr. 1/1995, elaborate de Ministerul Muncii și Protecției Sociale și Ministerul Finanțelor cu nr. 5.984 și, respectiv, 11.606 din 8 mai 1995, își încetează aplicabilitatea.

*ANEXA Nr. 1
la norme*

EXEMPLU

**privind modul de calcul pentru creșterea salariului mediu
din luna de aplicare a Ordonanței de urgență a Guvernului nr. 1/1995,
așa cum a fost aprobată prin Legea nr. 66/1995, față de cel aferent lunii noiembrie 1994,
în condițiile modificării ponderii personalului încadrat pe niveluri de salarizare
ca urmare a creșterii sau reducerii numărului mediu de personal**

Ipoteză: Numărul mediu de personal a crescut față de luna noiembrie 1994 cu 505 persoane și, ca urmare, a fost necesară aprobarea unui nou stat de funcții, în care, pe lângă posturile existente în luna noiembrie, au fost incluse posturi determinate de majorarea numărului total de personal din luna curentă.

Noiembrie 1994		Luna curentă din anul 1995	
Coefficient de ierarhizare a salariilor de bază	Număr de personal	Coefficient de ierarhizare a salariilor de bază	Număr de personal
1	2	3	4
1,0	1.000	1,0	1.000
1,2	1.000	1,2	1.000

1	2	3	4
1,5	1.000	1,5	1.000
–	–	1,6	100
1,8	500	1,8	550
2,0	100	2,0	150
3,0	300	3,0	400
3,2	10	3,2	10
–	–	3,5	5
4,0	3	4,0	3
4,5	2	4,5	2
x	Total = 3.915	x	Total = 4.420

Luna noiembrie 1994

$(1.000 \times 1,0 + 1.000 \times 1,2 + 1.000 \times 1,5 + 500 \times 1,8 + 100 \times 2,0 + 300 \times 3,0 + 10 \times 3,2 + 3 \times 4,0 + 2 \times 4,5) : 3.915 = 5.753 : 3.915 = 1,47$

Luna curentă din anul 1995

$(1.000 \times 1,0 + 1.000 \times 1,2 + 200 \times 1,4 + 1.000 \times 1,5 + 100 \times 1,6 + 550 \times 1,8 + 150 \times 2,0 + 400 \times 3,0 + 10 \times 3,2 + 5 \times 3,5 + 3 \times 4,0 + 2 \times 4,5) : 4.420 = 6.700,5 : 4.420 = 1,52$

Calculul coeficientului pe baza căruia se determină efectul modificării ponderii personalului încadrat pe niveluri de salarizare ca urmare a creșterii sau reducerii numărului mediu de personal = $1,52 : 1,47 = 1,03$

NOTĂ:

– Coeficienții de ierarhizare a nivelului salariilor de bază luați în calcul sunt cei prevăzuți în grila de salarizare din contractul colectiv de muncă pentru anul 1994, pentru personalul încadrat pe posturile respective.

– În cazul unităților care în contractul colectiv de muncă pentru anul 1994 au prevăzute niveluri ale salariilor de bază și nu coeficienți de ierarhizare, aceștia se determină prin raportarea salariilor de bază respective, la nivelul minim al salariului de bază negociat de unitate prin contractul colectiv de muncă.

– În cazul unităților la care, prin contractul colectiv de muncă pentru anul 1994, s-au prevăzut salarii de bază între limite, pe niveluri de calificare și funcții, coeficienții de ierarhizare se determină prin raportarea salariilor de bază, stabilite prin contractele individuale de muncă, conform statului de funcții, la nivelul minim al salariului de bază negociat de unitate prin contractul colectiv de muncă.

*ANEXA Nr. 2
la norme*

**CORECȚIA FONDULUI DE SALARII
în raport cu creșterea eficienței economice pentru luna noiembrie 1994,
potrivit prevederilor Ordonanței Guvernului nr. 13/1994, așa cum a fost aprobată
prin Legea nr. 66/1995**

1. Salariul mediu brut de calcul pentru luna noiembrie 1994 calculat conform Ordonanței Guvernului nr. 13/1994
2. Fondul de salarii pentru care nu există obligația plății impozitului suplimentar în anul 1994 (exclusiv corecția pe seama eficienței)
3. Suma reprezentând majorarea pentru creșterea eficienței economice, calculată în raport cu rezultatele întregului an 1994 pe baza indicatorilor de eficiență aprobați (Hotărârea Guvernului nr. 71/1994; Hotărârea Guvernului nr. 435/1994; Hotărârea Guvernului nr. 465/1994; Hotărârea Guvernului nr. 466/1994; Hotărârea Guvernului nr. 821/1994)
4. Ponderea sumei reprezentând majorarea pentru creșterea eficienței economice în totalul fondului de salarii pentru care nu există obligația plății unui impozit suplimentar în anul 1994 (pct. 3 : pct. 2) x 100
5. Salariul mediu brut de calcul pentru luna noiembrie 1994 corectat în raport cu creșterea eficienței economice pct. 1 x $\frac{(100 + \text{pct. 4})}{100}$

lei/pers.

mii lei

mii lei

%

lei/pers.



ANEXA Nr. 3
la norme

MODEL EXEMPLIFICATIV DE APLICARE A NORMELOR

Nr. crt.	Denumirea elementului de fundamentare	Noiembrie 1994		Luna curentă 1995		Creșteri medii salariale: din care:			Observații (pentru col. 3 și/sau col. 8)
		Suma (mii lei)	Valoare medie (lei/personă)	Suma (mii lei)	Valoare medie (lei/personă)	Total (col. 5- col. 3)	Efectul indexării și majorării salariilor *)	Realizate potrivit pct. 4 din norme	
0	1	2	3	4	5	6	7	8	9
A. Număr mediu de personal realizat (pct. 8 din norme)									
		1.000		1.100					
B. Calculul salariului mediu aferent lunii noiembrie 1994									
I. Drepturi salariale acordate cu caracter repetitiv lună de lună (stabilite conform pct. 2 din norme, cu completările prevăzute la pct. 4 din norme: Suma rd. I.1+...+ rd. I. 17)									
		235.000	235.000	351.703	319.730	90.130	73.220	17.210	
1.	Suma corespunzătoare salariului de bază pentru timpul lucrat în cazul formei de salarizare în regie și/sau câștigul realizat prin aplicarea altor forme de salarizare, din care:								
	a) Suma corespunzătoare salariului de bază pentru timpul lucrat în cazul formei de salarizare în regie	131.670	131.670	206.800	188.000	56.330	54.880	1.450	
	b) Suma corespunzătoare câștigului realizat prin aplicarea altor forme de salarizare								Suma de 1.450 lei reprezintă valoarea medie a efectului depășirilor prin aplicarea formelor de salarizare în condițiile menținerii normelor de muncă din luna noiembrie 1994 (pct. 4 lit. c) din norme)
		6.670	6.670	16.500	15.000	8.330	6.880	1.450	
2.	Suma corespunzătoare sporului de vechime în muncă	18.750	18.750	26.400	24.000	5.250	3.750	1.500	Suma de 1.500 lei reprezintă valoarea medie a sporului de vechime acordat în luna curentă peste cel luat în calcul în luna noiembrie 1994, ca urmare a modificării repartizării personalului pe tranșe de vechime
3.	Suma corespunzătoare sporurilor acordate pentru contribuții de muncă (congrese, peșteri, nocive)	25.000	25.000	37.400	34.000	9.000	4.600	4.400	Suma de 4.400 lei reprezintă valoarea medie a sporurilor acordate în plus peste cele luate în calcul în luna noiembrie 1994, ca urmare a creșterii numărului de beneficiari

*) Includând efectul modificării ponderii personalului în cadrul pe niveluri de salarizare, efectul creșterii gradului de salarizare în timpul de lucru și efectul promovării personalului.

0	1	2	3	4	5	6	7	8	9
4. Suma corespunzătoare sporului pentru orele lucrate în timpul nopții		1.000	1.000	1.100	1.000	-	300	-	
5. Suma corespunzătoare sporului pentru lucrul sistematic peste programul normal		1.670	1.670	2.420	2.200	530	530	-	
6. Suma corespunzătoare sporului pentru exercitarea unei funcții suplimentare		-	-	-	-	-	-	-	Se ia în calcul
7. Suma corespunzătoare sporului pentru ore suplimentare, inclusiv suma reprezentând salariile de bază corespunzătoare acestor ore suplimentare		2.500	2.500	4.400	4.000	1.500	900	600	Suma de 600 lei reprezintă valoarea medie acordată în luna curentă peste cea luată în calculul salariului mediu aferent lunii noiembrie 1994 (pct. 4 lit. c) din norme)
8. Suma corespunzătoare indemnizațiilor pentru concedii de odihnă		16.670	16.670	30.800	28.000	11.330	4.430	6.900	Suma de 6.900 lei reprezintă valoarea medie a indemnizațiilor de concedii de odihnă acordate în luna curentă peste nivelul celor luate în calculul salariului mediu aferent lunii noiembrie 1994 (pct. 4 lit. c) din norme)
9. Suma corespunzătoare indemnizațiilor pentru concedii medicale plătite din fondul de salarii		4.170	4.170	8.470	7.700	3.530	2.030	1.500	Suma de 1.500 lei reprezintă valoarea medie a indemnizațiilor pentru concedii medicale acordate în luna curentă peste nivelul celor luate în calculul salariului mediu aferent lunii noiembrie 1994 (pct. 4 lit. c) din norme)
10. Suma corespunzătoare premiilor constituite lunar din fondul de salarii pentru luna noiembrie 1994, înregistrate în costurile aferente acestei luni, și suma corespunzătoare premiilor plătite în limita fondului constituit lunar din fondul de salarii al lunii curente		24.000	24.000	28.600	26.000	2.000	1.800	200	Suma de 200 lei reprezintă valoarea medie a premiilor plătite în luna curentă la nivelul prevederilor din contractul colectiv de muncă din anul 1994 peste nivelul celor luate în calculul salariului mediu aferent lunii noiembrie 1994 (pct. 4 lit. c) din norme)
11. Alte sporuri cu caracter permanent, specifice unității, prevăzute în contractele colective de muncă din anul 1994									



	0	1	2	3	4	5	6	7	8	9
12. Sume rezultate din aplicarea sporurilor în cuantumul prevăzut în contractele colective de muncă din anul 1994			x	x	-	-	-	-	-	- Se iau în calcul
13. Suma corespunzătoare drepturilor salariale convenite persoanelor definitive pe funcție după expirarea perioadei de probă și absolvenților instituțiilor de învățământ cărora le-a expirat perioada de 9 luni de la angajare			-	-	-	-	-	-	-	- Se ia în calcul
14. Sume acordate potrivit contractului colectiv de muncă salariaților care au rămas la dispoziția unității, în cazuri excepționale, când activitatea a fost întreruptă			4.980	4.980	x	x	x	x	x	Se iau în calcul
15. Sume corespunzătoare diminuărilor salariilor de bază pentru abateri disciplinare			420	420	x	x	x	x	x	Se iau în calcul
16. Suma corespunzătoare drepturilor acordate salariaților în natură și evaluate potrivit Legii nr. 32/1991			4.170	4.170	5.313	4.830	660	-	660	Suma de 660 lei reprezintă creșterea valorii aceluiași drepturi în natură, luate în calculul salariului mediu aferent lunii noiembrie 1994, ca urmare a modificării prețurilor acestora
17. Alte sume suplimentare acordate ulterior lunii noiembrie 1994, potrivit contractului colectiv de muncă negociat înainte de 1 noiembrie 1994			x	x	-	-	-	-	-	Se iau în calcul
II. Drepturi salariale cu caracter ocazional (potrivit pct. 3 din norme, cu completările prevăzute la pct. 4 din norme: Suma rd. II. 1 + rd. II. 3 + rd. II. 4 + rd. II. 5)			5.000	5.000	19.650,5	66.955	16.955	-	66.955	



0	1	2	3	4	5	6	7	8	9
1. Sume acordate sub formă de primă de vacanță		5.000	5.000	6.413	5.830	830	—	830	Suma de 830 lei reprezintă valoarea medie a primei de vacanță acordată peste valoarea cuprinsă în salariul mediu aferent lunii noiembrie 1994 pentru personalul plecat în plus în concediu de odihnă (pct. 4 lit. b) din norme)
2. Suma corespunzătoare primelor de sfârșit de an		83.330	83.330	—	—	—	—	—	Prima de sfârșit de an acordată în avans în luna noiembrie 1994 nu se ia în calcul la determinarea salariului mediu aferent acestei luni
3. Sume acordate salariaților în cazul unor evenimente familiale deosebite		—	—	687,5	625	625	—	625	Suma de 625 lei reprezintă valoarea medie acordată în luna curentă, la nivelul negociat în anul 1994
4. Sume acordate salariaților pentru zile festive și de sărbătoare		—	—	68.750	62.500	62.500	—	62.500	Suma de 62.500 lei reprezintă valoarea medie pe salariat acordată cu ocazia zilei festive a unității
5. Sume reprezentând drepturi salariale cu caracter ocazional care nu se regăsesc în salariul mediu aferent lunii noiembrie, dar sunt prevăzute în contractul colectiv de muncă în anul 1994 (pct. 4 lit. a) din norme)		x	x	—	—	—	—	—	Se iau în calcul
III. Drepturi salariale incluse în costurile unor perioade anterioare, plătite în luna noiembrie 1994		420	420	x	x	x	x	x	Nu se iau în calcul
IV. Drepturi salariale incluse în costurile unor perioade anterioare datei de aplicare a Ordonanței de urgență a Guvernului nr. 1/1995, plătite ulterior datei de aplicare a acesteia		x	x	—	—	—	—	—	Nu se iau în calcul
V. Drepturi salariale incluse în costurile lunii noiembrie 1994, plătite în lunile următoare		—	—	x	x	x	x	x	Se iau în calcul în mod corespunzător
VI. Suma corespunzătoare drepturilor salariale rezultate din transformarea totală sau parțială a unor drepturi									



	0	1	2	3	4	5	6	7	8	9
salariale prevăzute în contractul colectiv de muncă pentru anul 1994 (pct. 4 alin. (2) din norme):										
1. Denumirea dreptului salarial la care se renunță total sau parțial	—	—	x	x	x	x	x	x	x	
2. Denumirea dreptului salarial rezultat din transformarea totală sau parțială	x	x	—	—	—	—	—	—	—	Se iau în calcul în limita sumei corespunzătoare drepturilor la care s-a renunțat total sau parțial
C. Salariul mediu aferent lunii noiembrie 1994 (rd. I + rd. II + rd. V)	x	240.000	x	x	x	x	x	x	x	
D. Salariul mediu potrivit statului de plată pentru personalul încadrat cu contract de muncă pe durată determinată și nedeterminată, corespunzător drepturilor salariale înregistrate în costurile aferente întregii activități desfășurate după data de aplicare a Ordonanței de urgență a Guvernului nr. 1/1995, așa cum a fost aprobată prin Legea nr. 66/1995 (rd. I + rd. II; după caz se ia în calcul și rd. VI)	x	x	x	388.685	x	x	x	x	x	
E. Analiza creșterii salariului mediu în luna curentă față de salariul mediu aferent lunii noiembrie 1994, în condițiile stabilite la art. 2 alin. (2) din Ordonanța de urgență a Guvernului nr. 1/1995, așa cum a fost aprobată prin Legea nr. 66/1995										
a) modificarea ponderii încadrării personalului pe niveluri de salarizare ca urmare a creșterii sau reducerii numărului mediu de personal										= 2.160 lei
										2.160 lei = 240.000 lei (rd. C) x (coeficientul de corecție calculat potrivit modelului exemplificativ de calcul din anexa nr. 1)

0	1	2	3	4	5	6	7	8	9	
	b) acordarea în luna curentă a unor drepturi salariale luate în calcul la nivelul negociat în anul 1994 și care nu se regăsesc integral în salariul mediu aferent lunii noiembrie 1994 (rd. I col. 8 + rd. II col. 8)								= 81.165 lei*)	
	c) majorarea salariilor cu valoarea indexării medii pe salariat stabilită prin hotărâre a Guvernului								= 36.500 lei	
	d) preluarea unei părți din efectul creșterii productivității muncii, respectiv a eficienței economice a activității, determinată pe baza indicatorilor specifici aprobați prin hotărâre a Guvernului (pct. 7 din norme)								= 27.100 lei	Suma de 27.100 lei reprezintă partea din efectul creșterii eficienței economice, care poate fi preluată în salariu potrivit hotărârilor Guvernului aprobate în acest sens pentru anul 1995
	e) diferență reprezentând economie rezultată potrivit pct. 10 alin. (2) din norme, din luna precedentă								= 5.000 lei	
	F. Salariul mediu calculat în luna curentă a anului 1995 [rd. C + rd. E. a) + rd. E. b) + rd. E. c) + rd. E. d) + rd. E. e)]								= 391.925 lei	
	G. Diferență calculată potrivit pct. 10 din norme (rd. F – rd. D) = 391.925 lei – – 388.685 lei								= 3.240 lei	Suma de 3.240 lei reprezintă economie, care, potrivit pct. 10 alin. (2) din norme, se cumulează în luna următoare cu salariul mediu calculat

*) Suma ce se va lua în calcul trebuie să rezulte din fundamentarea, potrivit normelor, pentru fiecare drept salarial în parte, pe baza documentelor primare întocmite de unitate.

EDITOR: PARLAMENTUL ROMÂNIEI – CAMERA DEPUTAȚILOR

Regia Autonomă „Monitorul Oficial”, București, Calea 13 Septembrie – Palatul Parlamentului, sectorul 5, cont nr. 30.98.12.301 B.C.R. – S.M.B.

Adresa pentru publicitate : Serviciul relații cu publicul și agenții economici, București, Str. Blanduziei nr. 1, sectorul 2, telefon 211.57.30.

Tiparul : Tipografia „Monitorul Oficial”, București, Str. Jiului nr. 163, sectorul 1, telefon 666.53.36.

