

# MONITORUL OFICIAL

## AL

### ROMÂNIEI

Anul IV — Nr. 68

PARTEA I  
LEGI, DECRETE, HOTĂRÎRI ȘI ALTE ACTE

Joi, 16 aprilie 1992

#### SUMAR

<u>Nr.</u>	<u>Pagina</u>	<u>Nr.</u>	<u>Pagina</u>
<b>HOTĂRÎRI ALE GUVERNULUI ROMÂNIEI</b>			
102. — Hotărîre privind unele hotărîri adoptate anterior aprobării Constituției României, care au aplicabilitate și în continuare . . . . .	1—3	172/1990 — Hotărîre privind modificarea Hotărîrii Consiliului de Miniștri nr. 1519 din 24 iunie 1967	10
113/1990. — Hotărîre privind înființarea Institutului de Marină Civilă . . . . .	3	179/1990 — Hotărîre privind aprobarea rețelei centrelor de perfecționare a personalului din subordinea unor ministere și organe centrale	10—12
136/1990. — Hotărîre privind desființarea Institutului de Studii Istorice și Social-Politice . . . . .	4	406/1990. — Hotărîre privind înființarea și organizarea Academiei Navale „Mircea cel Bătrîn” din municipiul Constanța . . . . .	12—13
143/1990. — Hotărîre privind structura organizatorică a Comisiei Naționale pentru Standarde, Metrologie și Calitate . . . . .	4—7	328/1991 — Hotărîre privind organizarea și funcționarea Ministerului Economiei și Finanțelor	13—15
170/1990. — Hotărîre privind organizarea Stației Centrale de Salvare Minieră Petroșani din cadrul Combinatului Minier Valea Jiului . . . . .	7—10	529/1991 — Hotărîre privind baza materială a Liceului Militar „Neagoe Basarab” Buzău . . . . .	16
		755/1991. — Hotărîre privind activitatea de pilotaj a navelor în porturi, rade și canale navigabile	16

## HOTĂRÎRI ALE GUVERNULUI ROMÂNIEI

### GUVERNUL ROMÂNIEI

#### HOTĂRÎRE

privind unele hotărîri adoptate anterior aprobării  
Constituției României, care au aplicabilitate și în continuare

Guvernul României hotărăște :

Articol unic. — Hotărîrile Guvernului prevăzute în anexa la prezenta se aplică în continuare și se vor publica în Monitorul Oficial al României.

PRIM-MINISTRU  
THEODOR STOLOJAN

Contrasemnează :  
Ministrul justiției,  
Mircea Ionescu-Quintus  
Secretarul general al Guvernului,  
Paul Jerbas

București, 29 februarie 1992.  
Nr. 102.

## L I S T A

pe ministere inițitoare a hotărârilor Guvernului adoptate în anii 1990—1991, ce au aplicabilitate și după intrarea în vigoare a Constituției României și care se publică în Monitorul Oficial al României\*)

Nr. crt.	Ministerul inițiator	Nr. H. G. — 1990	Nr. H. G. — 1991
0	1	2	3
1.	Ministerul de Interne	408 ; 473 ; 506 ; 975	137 ; 529 ; 614
2.	Ministerul Afacerilor Externe	546 ; 935	333 ; 363 ; 421 ; 431 ; 432 ; 766
3.	Ministerul Industriei	241 ; 256 ; 307 ; 310 ; 379 ; 380 ; 422 ; 478 ; 538 ; 694 ; 764 ; 949 ; 1031 ; 1251 ; 1311	406 ; 427
4.	Ministerul Comerțului și Turismului	799 ; 902 ; 903 ; 959 ; 1198 ; 1216 ; 1229 ; 1249 ; 1280 ; 1312 ; 1313	208 ; 221 ; 222 ; 265 ; 338 ; 363 ; 400 ; 401 ; 450 ; 456 ; 575
		Departamentul Comerțului Exterior	
		Departamentul Comerțului Interior	
		946 ; 969 ; 1058 ; 1063 ; 1282	
5.	Ministerul Transporturilor	352 ; 557 ; 1149 ; 1259	382 ; 426 ; 439 ; 535 ; 656 ; 685 ; 755
6.	Ministerul Comunicațiilor	879	
7.	Ministerul Lucrărilor Publice și Amenajării Teritoriului	449 ; 1223 ; 1259	
8.	Ministerul Mediului	232 ; 872 ; 1072 ; 1217 ; 1226 ; 1244 ; 1269 ; 1271	322 ; 354 ; 440 ; 534
9.	Ministerul Agriculturii și Alimentației	246 ; 381 ; 477 ; 526 ; 590 ; 688 ; 706 ; 815 ; 884 ; 920 ; 973 ; 1209 ; 1267 ; 1276	163 ; 194 ; 316 ; 469 ; 533 ; 632 ; 684 ; 746 ; 750
10.	Ministerul Economiei și Finanțelor	328 ; 340 ; 341 ; 360 ; 424 ; 427 ; 574 ; 614 ; 620 ; 740 ; 741 ; 764 ; 783 ; 956 ; 968 ; 975 ; 1021 ; 1157 ; 1270 ; 1280 ; 1282 ; 1312 ; 1314	57 ; 102 ; 197 ; 200 ; 213 ; 304 ; 328 ; 404 ; 467* ; 482 ; 572 ; 663 ; 720 ; 752 ; 754
11.	Ministerul Justiției	368 ; 918 ; 933 ; 955 ; 1019 ; 1089	50 ; 95 ; 283 ; 496 ; 568 ; 669
12.	Ministerul Învățământului și Științei	113 ; 136 ; 179 ; 209 ; 211 ; 225 ; 226 ; 404 ; 406 ; 428 ; 431 ; 455 ; 459 ; 460 ; 508 ; 586 ; 940 ; 1077 ; 1141 ; 1156 ; 1220 ; 1305 ; 1319	285 ; 533 ; 623 ; 644 ; 743
13.	Ministerul Sănătății	143 ; 170 ; 172 ; 226 ; 367 ; 455 ; 462 ; 463 ; 554 ; 586 ; 642 ; 961 ; 1159	

\*) Hotărârile Guvernului cuprinse în această anexă se vor publica în mai multe numere ale Monitorului Oficial al României, Partea I.

0	1	2	3
14. Ministerul Culturii		263 ; 343 ; 354 ; 604 ; 605 ; 657 ; 664 ; 942 ; 1208	165 ; 420 ; 452 ; 478
15. Ministerul Muncii și Protecției Sociale		299 ; 386 ; 481 ; 547 ; 559 ; 647 ; 671 ; 931	498
16. Ministerul Tineretului și Sportului		297 ; 994	
17. Agenția Națională pentru Privatizare			422 ; 592
18. Secretariatul de Stat pentru Culte		233 ; 592 ; 939 ; 1219 ; 1225	
19. Centrul Național al Cinematografiei			296
20. Departamentul pentru Administrația Publică Locală	1310		748

## GUVERNUL ROMÂNIEI

### H O T Ă R Î R E

#### privind înființarea Institutului de Marină Civilă

Guvernul României hotărăște :

Art. 1. — Pe data prezentei hotărâri, Facultatea de Electromecanică Navală și Facultatea de Navigație a Marinei Civile trec din cadrul Institutului de Marină „Mircea cel Bătrîn“ din subordinea Ministerului Apărării Naționale la Ministerul Învățămîntului, înființându-se Institutul de Marină Civilă, cu sediul în municipiul Constanța.

Art. 2. — La Facultatea de Electromecanică Navală durata studiilor va fi de 5 ani, iar absolvenții vor primi diplomă de inginer electromecanic sau inginer electrotehnic, precum și brevetul de ofițer maritim în specialitatea respectivă.

La Facultatea de Navigație a Marinei Civile durata studiilor va fi de 4 ani, iar absolvenții vor primi diplomă și brevet de ofițer maritim navigator.

Art. 3. — Studenții anilor II, III și IV de la Facultatea de Electromecanică Navală și Facultatea de Navigație a Marinei Civile din cadrul Institutului de Marină Civilă vor primi livret militar iar cei din anul I vor efectua stagiul militar după absolvirea studiilor.

Art. 4. — Ministerul Învățămîntului, Ministerul Apărării Naționale, Ministerul Transporturilor și Ministerul Agriculturii și Industriei Alimentare vor lua măsurile corespunzătoare pentru îndeplinirea prevederilor prezentei hotărâri.

PRIM-MINISTRU  
PETRE ROMAN

București, 6 februarie 1990.  
Nr. 113.

## GUVERNUL ROMÂNIEI

## HOTĂRÎRE

## privind desființarea Institutului de Studii Istorice și Social-Politice

În conformitate cu prevederile Decretului-lege nr. 10/1989 privind constituirea, organizarea și funcționarea Guvernului României și ținând seama de necesitatea înlăturării paralelismelor în cercetarea istorică și social-politică,

Guvernul României hotărăște :

Art. 1. — Pe data prezentei hotărâri se desființează Institutul de Studii Istorice și Social-Politice din str. Ministerului nr. 2—4, sectorul 1.

Art. 2. — Fondul de carte va trece la Biblioteca Centrală Universitară (90.000 volume și 17.500 publicații).

Art. 3. — Arhiva cu documentele istorice va trece la Biblioteca Academiei Române. De asemenea, laboratoarele special amenajate pentru conservare, reconducționare, foto, xerox, legătorie, cu aparatura aferentă trec la Academia Română, provizoriu, în spațiile existente.

PRIM-MINISTRU  
PETRE ROMAN

București, 12 februarie 1990.  
Nr. 136.

## GUVERNUL ROMÂNIEI

## HOTĂRÎRE

## privind structura organizatorică a Comisiei Naționale pentru Standarde, Metrologie și Calitate

Guvernul României hotărăște :

Art. 1. — Se aprobă structura organizatorică a Comisiei Naționale pentru Standarde, Metrologie și Calitate, în limita numărului de 161 de posturi, potrivit anexei nr. 1.

Art. 2. — Pe data prezentei hotărâri, se înființează un număr de 7 inspecții interjudețene de metrologie, în subordinea Inspecției Metrologiei de Stat, din cadrul Comisiei Naționale pentru Standarde, Metrologie și Calitate, prin redistribuirea personalului de metrologie din fostele inspectorate județene și al municipiului București pentru controlul calității produselor, potrivit anexei nr. 2.

Art. 3. — Comisia Națională pentru Standarde, Metrologie și Calitate are în subordinea sa unitățile menționate în anexa nr. 3.

Art. 4. — Salarizarea personalului din inspecțiile județene și a municipiului București pentru calitatea construcțiilor, din cadrul Comisiei Naționale pentru

Standarde, Metrologie și Calitate este cea prevăzută în anexa nr. 4.

Art. 5. — Bunurile care au constituit patrimoniul fostului Inspectorat General de Stat pentru Controlul Calității Produselor și fostului Inspectorat General de Stat pentru Investiții-Construcții trec în patrimoniul Comisiei Naționale pentru Standarde, Metrologie și Calitate.

Art. 6. — Ministerul Economiei Naționale și Ministerul Finanțelor vor lua măsuri pentru introducerea modificărilor corespunzătoare în indicatorii economici și financiari ai Comisiei Naționale pentru Standarde, Metrologie și Calitate, ca urmare a aplicării prevederilor prezentei hotărâri.

Art. 7. — În termen de 30 de zile, Comisia Națională pentru Standarde, Metrologie și Calitate va prezenta proiectul de act normativ privind funcționarea și atribuțiile acesteia.

PRIM-MINISTRU  
PETRE ROMAN

București, 15 februarie 1990.  
Nr. 143.

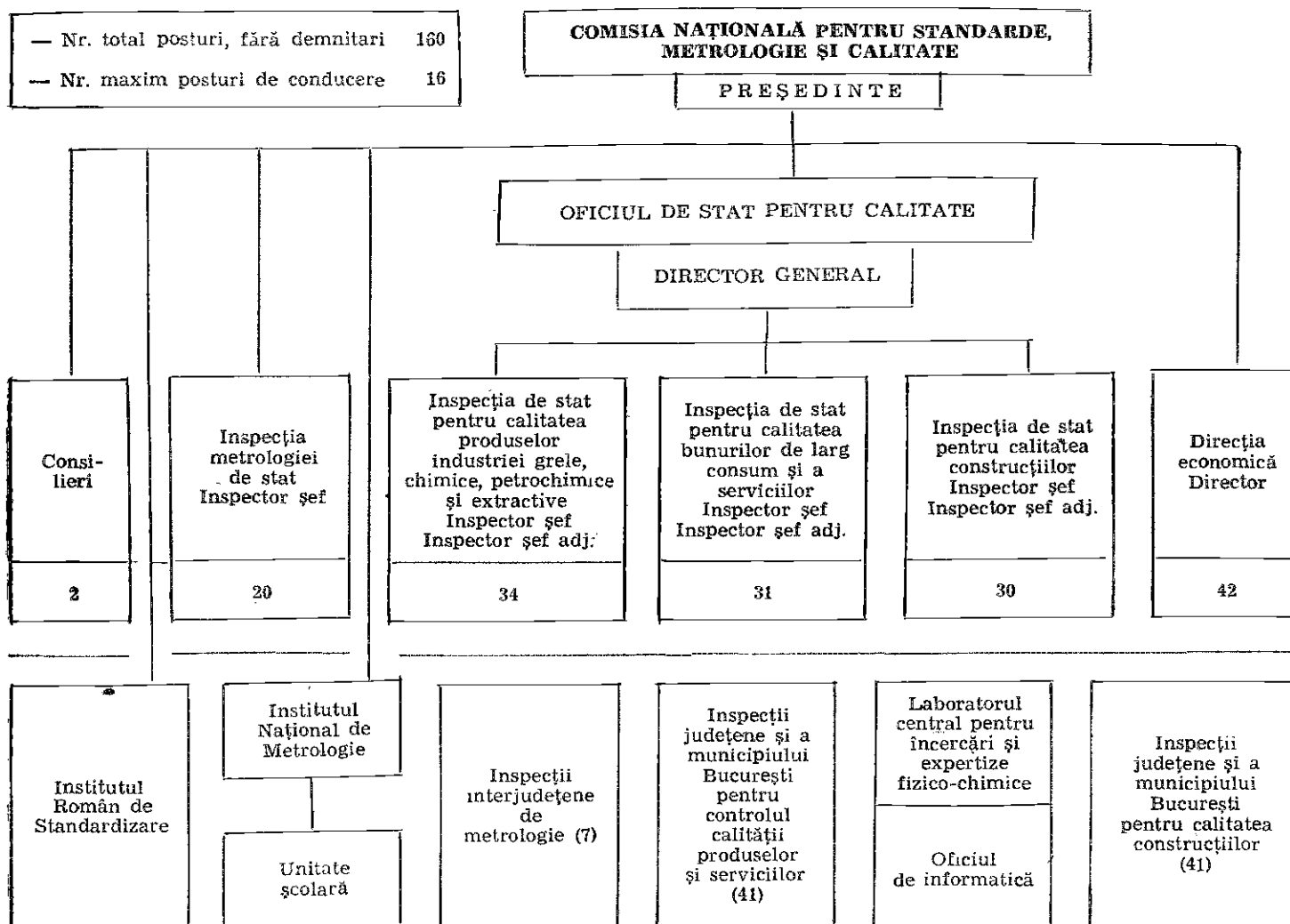

**NOTĂ :**

— În aparatul central se pot utiliza 60 posturi de inspectori generali ; 2 posturi de ingineri, economiști principali I și 4 posturi de ingineri, economiști principali II.

— Structura organizatorică a direcțiilor și unităților subordonate, precum și statele de funcții, se aprobă prin ordinul președintelui Comisiei Naționale pentru Standarde, Metrologie și Calitate, cu avizul Ministerului Muncii și Ocrotirilor Sociale.

**L I S T A**

**inspecțiilor interjudețene de metrologie în subordinea Inspecției Metrologiei de Stat din cadrul Comisiei Naționale pentru Standarde, Metrologie și Calitate**

Nr. crt	Denumirea unității	Sedul	Raza teritorială în care își exercită atribuțiile conform legii metrologiei
0	1	2	3
1.	Inspecția interjudețeană de metrologie București	Municipiul București	— Municipiul București — Județul Giurgiu — Județul Teleorman — Județul Dâmbovița — Județul Călărași — Județul Ialomița — Județul Prahova

0	1	2	3
2. Inspecția interjudețeană de metrologie Craiova	Municipiul Craiova	— Județul Dolj — Județul Olt — Județul Gorj — Județul Mehedinți — Județul Argeș — Județul Vâlcea	
3. Inspecția interjudețeană de metrologie Timișoara	Municipiul Timișoara	— Județul Timiș — Județul Caraș-Severin — Județul Arad — Județul Hunedoara — Județul Bihor	
4. Inspecția interjudețeană de metrologie Cluj	Municipiul Cluj-Napoca	— Județul Cluj — Județul Bistrița-Năsăud — Județul Maramureș — Județul Satu Mare — Județul Sălaj — Județul Alba	
5. Inspecția interjudețeană de metrologie Bacău	Municipiul Bacău	— Județul Bacău — Județul Botoșani — Județul Suceava — Județul Neamț — Județul Iași — Județul Vaslui	
6. Inspecția interjudețeană de metrologie Brașov	Municipiul Brașov	— Județul Brașov — Județul Covasna — Județul Harghita — Județul Mureș — Județul Sibiu	
7. Inspecția interjudețeană de metrologie Galați	Municipiul Galați	— Județul Galați — Județul Brăila — Județul Vrancea — Județul Buzău — Județul Tulcea — Județul Constanța	

ANEXA Nr. 3

## UNITĂȚILE

subordonate Comisiei Naționale pentru Standarde, Metrologie și Calitate

	Număr posturi *)
1. Institutul Român de Standardizare	101
2. Institutul Național de Metrologie	1.011
3. Inspecții județene și a municipiului București pentru calitatea produselor	869
4. Inspecții județene și a municipiului București pentru calitatea construcțiilor și materialelor de construcții	530
5. Inspecții interjudețene de metrologie	156
6. Laboratorul central pentru încercări și expertize fizico-chimice	72
7. Unitate școlară (profil metrologie)	70

\*) Aprobate pentru anul 1990.

**SALARIZAREA**

personalului din inspecțiile județene și a municipiului București pentru calitatea construcțiilor.

*A. La inspecțiile județene*

— inspectorul șef cu salariul funcției de inginer șef poz. 2, grupa III de ramuri, la întreprinderi de gradul I ;

— inspectorul de specialitate cu salariul funcției de inspector principal de specialitate, la întreprinderi de gradul I ;

— tehnicianul principal cu salariul funcției de tehnician constructor principal cu salariul de la poz. 30, grupa IV de ramuri.

*B. La Inspecția municipiului București*

— inspectorul șef cu salariul funcției de inginer șef poz. 2, grupa III de ramuri, la întreprinderi de grad special ;

— inspectorul șef adjunct cu salariul funcției de inginer șef poz. 2, grupa IV de ramuri, la întreprinderi de gradul I ;

— inspectorul de specialitate cu salariul funcției de inspector principal de specialitate la întreprinderi de gradul I ;

— tehnicianul principal cu salariul funcției de tehnician constructor principal cu salariul de la poz. 30, grupa IV de ramuri.

Condițiile de studii și vechime necesare ocupării funcțiilor de inspector șef, inspector șef adjunct și de inspector de specialitate sînt cele corespunzătoare funcțiilor cu care s-a făcut asimilarea la punctele A și B de mai sus prevăzute în Legea nr. 12/1971 privind încadrarea și promovarea în muncă a personalului muncitor din unitățile socialiste.

**GUVERNUL ROMÂNIEI****H O T Ă R Î R E**

**privind organizarea Stației Centrale de Salvare Minieră Petroșani din cadrul Combinatului Minier Valea Jiului**

**Guvernul României hotărăște :**

Art. 1. — Se aprobă normele de structură pentru organizarea Stației Centrale de Salvare Minieră — Petroșani, din cadrul Combinatului Minier Valea Jiului, prevăzute în anexele nr. 1 și 2 la prezenta hotărîre.

Art. 2. — Persoanele transferate în interesul ser-

viciului său trecute în aceeași unitate, în funcții cu niveluri de retribuire mai mici, vor primi timp de 3 luni drepturile bănești avute anterior.

Art. 3. — Anexele nr. 1 și 2 fac parte integrantă din prezenta hotărîre.

PRIM-MINISTRU

**PETRE ROMAN**

București, 15 februarie 1990.

Nr. 170.

**NORME DE STRUCTURĂ**

**pentru organizarea Stației Centrale de Salvare Minieră Petroșani din cadrul Combinatului Minier Valea Jiului**

1. Stația Centrală de Salvare Minieră Petroșani se organizează ca unitate cu gestiune economică, fără personalitate juridică, în cadrul Combinatului Minier Valea Jiului, avînd structura organizatorică prevăzută în anexa nr. 1, și se înființează conform legii.

2. În funcție de volumul, complexitatea, importanța și specificul activității, structura organizatorică a Stației Centrale de Salvare Minieră Petroșani cuprinde :

*A. Structura activității de salvare minieră :*

- a) formații de salvatori minieri ;
- b) stații de salvare — unități miniere ;
- c) laborator de control și cercetare pneumoconioze ;
- d) laborator special de medicina muncii.

*B. Structura activităților auxiliare :*

- a) atelier intervenții mecanice, întreținere și reparații instalații, utilaje și aparatură medicală ;
- b) autocoloană — mașini speciale ;
- c) depozit aparatură de salvare minieră și materiale specifice ;
- d) sector social cazare — cantină.

*C. Structura funcțională :*

- a) birouri ;
- b) servicii.

3. Formațiile de salvatori mineri sînt echipele și grupele de salvare care se organizează conform normelor de protecție a muncii pentru industria minieră.

4. Stațiile de salvare — unități miniere se organizează conform normelor de protecție a muncii pentru industria minieră, fiind încadrate cu mineri salvatori, personal de control, supraveghere și coordonare (ingineri și subingineri).

5. Laboratorul de control și cercetare pneumocinoze asigură efectuarea de analize și măsurători privind compoziția aerului de mină, concentrațiile de gaze și praf de cărbune pentru prevenirea și combaterea aprinderilor și exploziilor de gaze și pulberi în subteran ; atunci cînd volumul de muncă necesită cel puțin 5 persoane, laboratorul este condus de unul din cadrele cu pregătire superioară și care îndeplinește funcția de șef de laborator.

6. Laboratorul special de medicină a muncii asigură verificarea și controlul de specialitate medical și psihologic în vederea recrutării și încadrării personalului în activitatea de salvare minieră pentru întreg bazinul minier Valea Jiului ; efectuează instructajul — teoretic și practic — pe instalațiile din dotare a salvatorilor mineri privind modul de însușire a acestor noțiuni ; acordă primul ajutor accidentaților și asigură asistență de specialitate pentru personalul din activitatea de salvare minieră din bazinul minier Valea Jiului.

Laboratorul special de medicină a muncii se constituie cu cel puțin 5 persoane — încadrate pe funcții de execuție de specialitate sanitară, fiind condus de un medic-șef de laborator.

7. Atelierul de intervenții mecanice, întreținere și reparații utilaje și aparatură medicală se constituie conform art. 4 din Decretul nr. 162/1973.

8. Autocoloana — mașini speciale se constituie conform prevederilor pct. 15 din anexa nr. 8 la Decretul nr. 164/1986.

9. Depozitul aparatură de salvare minieră și materiale specifice se constituie conform prevederilor pct. 2 — anexa la art. 2 alin. 2 și la art. 20 alin. 3 din Decretul nr. 162/1973 — Activitatea de aprovizionare tehnico-materială.

10. Sectorul social cazare-cantină se organizează conform prevederilor pct. 14 din anexa nr. 8 la Decretul nr. 164/1985.

11. Birourile și serviciile se constituie potrivit normelor prevăzute la art. 9 și 10 din Decretul nr. 162/1973.

12. Personalul din cadrul Stației Centrale de Salvare Minieră Petroșani se compune din următoarele categorii :

*A. Funcții specifice activității de salvare minieră :*

- a) inginer minier, inginer electromecanic minier, principal ;
- b) inginer minier, inginer electromecanic ;
- c) subinginer principal ;
- d) subinginer ;
- e) maestru principal ;
- f) maestru ;
- g) tehnician principal ;
- h) tehnician ;
- i) salvatori mineri.

*B. Personal medico-sanitar :*

- a) personal de conducere ;
- b) personal de execuție.

Nomenclatorul funcțiilor specifice pentru activitățile sanitare din structura Stației Centrale de Salvare Minieră Petroșani este cel prevăzut în anexa nr. 2 la Decretul nr. 296/1973 privind stabilirea normelor unitare de structură pentru unitățile sanitare.

*C. Personal din activități auxiliare :*

- a) personal de conducere ;
- b) personal de execuție ;
- c) muncitori.

*D. Personal din aparatul funcțional :*

- a) personal de conducere ;
- b) personal de execuție de specialitate ;
- c) personal de execuție administrativ ;
- d) personal de deservire.

13. Nomenclatoarele funcțiilor pentru personalul din activitățile auxiliare, precum și cele din aparatul funcțional sînt cele prevăzute în anexele la Decretul nr. 162/1973 pentru întreprinderile industriale și ale celorlalte ramuri ale economiei, corespunzător activităților care se desfășoară în cadrul Stației Centrale de Salvare Minieră Petroșani.

14. Criteriile de normare a unor categorii de personal din cadrul Stației Centrale de Salvare Minieră Petroșani sînt prevăzute în anexa nr. 2.

15. Personalul din cadrul Stației Centrale de Salvare Minieră Petroșani se retribuește în raport cu realizarea sarcinilor de muncă și în condițiile stabilite de către Ministerul Minelor, cu acordul Ministerului Muncii și Ocrotirilor Sociale.



MINISTERUL MINELOR  
**COMBINATUL MINIER VALEA JIULUI**  
 Stația Centrală de Salvare Minieră Petroșani  
 Gradul II de organizare  
 Grupa I de ramură

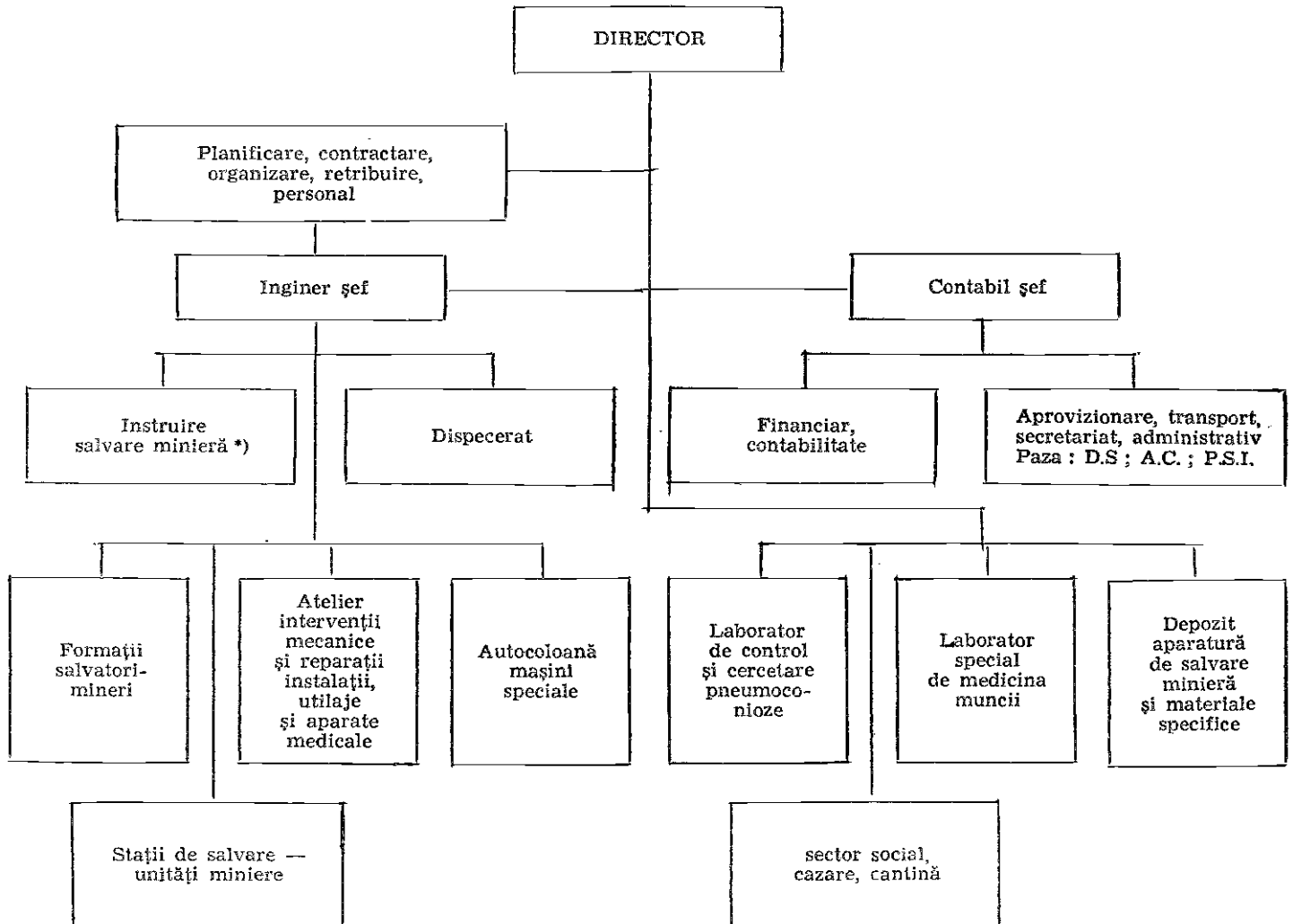

\*) Personal tehnic productiv.

ANEXA Nr. 2

**CRITERII DE NORMARE**

**a unor categorii de personal din cadrul Stației Centrale de Salvare Minieră Petroșani**

Natura activității sau a categoriei de personal	Criterii de normare
1. Instruire salvatori mineri	— Un post de specialitate tehnică superioară sau specialitate sanitară superioară pentru un număr de 60 salvatori mineri
2. Pneumoconioze	— Un post de medic pentru 4.000 persoane încadrate în unitățile miniere în subteran
3. Medicina muncii	— Un post de medic pentru 4.000 persoane încadrate în unitățile miniere în subteran — Un post personal cu studii medii — specialitate sanitară la 4.000 persoane încadrate în unități miniere în subteran
4. Explorări funcționale, radiologie, O.R.L., biologică	— Cîte un post de medic pe stația centrală pentru fiecare activitate (specialitate) — Cîte un post personal cu studii medii — specialitate sanitară pentru fiecare activitate (specialitate)

Natura activității sau a categoriei de personal	Criterii de normare
5. Stație de salvare *) (autosanitară)	— Un post de medic pe stația centrală pe fiecare schimb *) — Un post personal cu studii medii — specialitate sanitară pe stația centrală pe fiecare schimb
6. Caravană aparatură radiologică	— Un post de medic pe caravană — Un post personal cu studii medii — specialitate sanitară pe caravană
7. Registrator medical	— Un post personal cu studii medii pentru 1.000 fișe
8. Curățenie	— Un post pentru 250 m <sup>2</sup>
9. Personal din aparatul funcțional	— 2,0% din numărul total de salvatori existenți la unitățile miniere

\*) În situații deosebite, pe stațiile de salvare (autosanitare) poate lucra și personal medical din cadrul stației centrale de salvare.

**NOTĂ :**

Criteriile de normare a unor categorii de personal din cadrul Stației Centrale de Salvare Minieră Petroșani se aplică experimental pe o perioadă de 2 ani.

**GUVERNUL ROMÂNIEI**

**H O T Ă R Î R E**

**privind modificarea Hotărârii Consiliului de Miniștri nr. 1519  
din 24 iunie 1967**

**Guvernul României hotărăște :**

Articol unic. — Articolul 2 din Hotărârea Consiliului de Miniștri nr. 1519 din 24 iunie 1967 privind unele măsuri referitoare la trimiterea bolnavilor pentru tratament medical în străinătate se completează cu următorul alineat :

„Persoanele care au dobândit afecțiuni ca urmare a Revoluției din decembrie 1989, precum și bolnavii cu afecțiuni deosebit de grave ce nu pot fi tratați în țară, pot fi trimiși la tratament medical în străinătate, cu suportarea integrală a cheltuielilor de către Ministerul Sănătății, în limita fondurilor valutare și în lei alocate prin buget.“

PRIM-MINISTRU  
**PETRE ROMAN**

București, 24 februarie 1990.  
Nr. 172.

**GUVERNUL ROMÂNIEI**

**H O T Ă R Î R E**

**privind aprobarea rețelei centrelor de perfecționare a personalului din subordinea  
unor ministere și organe centrale**

**Guvernul României hotărăște :**

Art. 1. — Se aprobă rețeaua centrelor de perfecționare a personalului din subordinea ministerelor și organelor centrale, prevăzute în lista anexă, care face parte integrantă din prezenta hotărâre.

Art. 2. — Centrele de perfecționare a personalului, menționate la art. 1, funcționează în directa subordo-

naře a ministerelor sau organelor centrale tutelare, cu unități cu personalitate juridică, autofinanțate.

Art. 3. — Ministerul Învățămîntului va elabora, împreună cu ministerele interesate, norme unitare de organizare și funcționare, precum și criteriile de normare, selecție și încadrare a personalului respectiv.

PRIM-MINISTRU  
**PETRE ROMAN**

București,  
Nr. 179/1990.

## L I S T A

cuprinzînd centrele de perfecționare a personalului din subordinea unor ministere și organe centrale

**Ministerul Minelor**

1. Centrul de Perfecționare a Personalului din Industria Minieră și Geologie București.

**Ministerul Petrolului**

2. Centrul de Perfecționare a Personalului din Industria Extractivă de Petrol și Gaze București.

**Ministerul Energiei Electrice**

3. Centrul de Perfecționare a Personalului din Ramura Energiei Electrice și Termice București.

4. Centrul de Perfecționare a Personalului din Centrele Nucleare-Electrice Cernavodă, județul Constanța.

**Ministerul Industriei Metalurgice**

5. Centrul de Perfecționare a Personalului din Industria Metalurgică București.

**Ministerul Industriei Construcțiilor de Mașini**

6. Centrul de Perfecționare a Personalului din Industria Construcțiilor de Mașini București.

**Ministerul Industriei Electrotehnice și Electronicii**

7. Centrul de Perfecționare a Personalului din Industria Electrotehnică, Electronică, Mecanică Fină și Optică București.

**Ministerul Industriei Chimice și Petrochimice**

8. Centrul de Perfecționare a Personalului din Industria Chimică și Petrochimică București.

**Ministerul Industriei Ușoare**

9. Centrul de Perfecționare a Personalului din Industria Ușoară București.

**Ministerul Industriei Lemnului**

10. Centrul de Perfecționare a Personalului din Exploatarea Forestiere Roznov, județul Neamț.

11. Centrul de Perfecționare a Personalului din Industria Lemnului Bușteni, județul Prahova.

**Ministerul Construcțiilor**

12. Centrul de Perfecționare a Personalului din Industria Construcțiilor București.

13. Centrul de Perfecționare a Personalului pentru Lucrări de Construcții în Străinătate Popești-Leordeni, sectorul agricol Ilfov, municipiul București.

**Ministerul Transporturilor**

14. Centrul de Perfecționare a Personalului din Transporturile Feroviare și Auto București.

15. Centrul de Perfecționare a Personalului pentru Lucrări de Construcții în Străinătate „Contransimex” București.

16. Centrul de Perfecționare a Personalului din Marina Civilă Constanța.

17. Centrul de Perfecționare a Personalului din Navigația Fluvială Galați.

18. Centrul de Perfecționare a Personalului din Aviația Civilă Băneasa București.

**Ministerul Poștelor și Telecomunicațiilor**

19. Centrul de Perfecționare a Personalului din Poștă și Telecomunicații București.

**Ministerul Agriculturii și Industriei Alimentare**

20. Centrul de Perfecționare a Personalului din Agricultura Cooperatistă Băneasa București.

21. Centrul de Perfecționare a Personalului din Agricultura de Stat Crevedia, județul Dimbovița.

22. Centrul de Perfecționare a Personalului din Mecanizarea Agriculturii Ștefănești, sectorul agricol Ilfov, municipiul București.

23. Centrul de Perfecționare a Personalului din Horticultură 30 Decembrie, sectorul agricol Ilfov, municipiul București.

24. Centrul de Perfecționare a Personalului din Industria Alimentară București.

25. Centrul de Perfecționare a Personalului Economic din Agricultură Dobrogea, județul Argeș.

**Ministerul Apelor, Pădurilor și Mediului Înconjurător**

26. Centrul de Perfecționare a Personalului din Domeniul Apelor și Mediului Înconjurător Craiova, județul Dolj.

27. Centrul de Perfecționare a Personalului din Domeniul Pădurilor Cîmpulung Moldovenesc, județul Suceava.

**Ministerul Comerțului Interior**

28. Centrul de Perfecționare a Personalului din Comerțul Interior București.

**Ministerul Comerțului Exterior**

29. Centrul de Perfecționare a Personalului din Comerțul Exterior București.

**Ministerul Turismului**

30. Centrul de Perfecționare a Personalului din Industria Hotelieră și Turism București.

— Filiala pentru Perfecționarea Personalului din Centrala O.N.T. „Litoral”.

**Centrocop**

31. Centrul de Perfecționare a Personalului din Cooperația de Consum București.

**Ucecom**

32. Centrul de Perfecționare a Personalului din Cooperația Meșteșugărească București.

**Ministerul Învățămîntului**

33. Institutul Central de Perfecționare a Personalului Didactic București.

34. Centrul de Perfecționare a Personalului Didactic în Domeniul Învățării cu Ajutorul Calculatoarelor București.

**Institutul de Fizică Atomică**

35. Centrul de Perfecționare a Personalului din Energia Nucleară București.

**Ministerul Culturii**

36. Centrul de Perfecționare a Personalului din Cultură București.

**Comisia Națională pentru Informatică**

37. Centrul de Perfecționare a Personalului din Informatică București.

**NOTĂ :**

Centrele de perfecționare prevăzute la pozițiile nr. 12 și 24 funcționează împreună cu centrele de organizare și calcul, aparținând ministerelor respective.

**Ministerul Sănătății**

38. Centrul de Perfecționare a Personalului Sanitar Superior București.

39. Centrul de Perfecționare a Personalului Sanitar Mediu București.

**Ministerul Sporturilor**

40. Centrul de Perfecționare a Personalului din Domeniul Sporturilor București.

**Oficiul pentru Administrația Locală de Stat**

41. Centrul de Perfecționare a Personalului din Administrația Locală de Stat București.

**GUVERNUL ROMÂNIEI****H O T Ă R Î R E****privind înființarea și organizarea Academiei Navale „Mircea cel Bătrîn“ din municipiul Constanța****Guvernul României hotărăște :**

Art. 1. — Pe data prezentei hotărâri, Institutul de Marină „Mircea cel Bătrîn“, cu sediul în municipiul Constanța, se transformă în Academia Navală „Mircea cel Bătrîn“.

Art. 2. — Academia Navală „Mircea cel Bătrîn“, cu sediul în municipiul Constanța, subordonată Ministerului Apărării Naționale, este instituție militară de învățământ superior de specialitate, cu autonomie universitară, care pregătește ofițeri ingineri și de comandă activă, pentru marina militară.

Art. 3. — În cadrul Academiei Navale „Mircea cel Bătrîn“ se organizează :

— Facultatea de Marină Militară, cu durata de școlarizare de 5 ani, în specialitățile : navigație, echipamente de navigație și hidrografie ; armament de artilerie și rachete navale ; armament de luptă sub apă ; radioelectronică navală ; electromecanică navală ;

— Facultatea de Comandă, Stat Major și Tehnică Militară, cu durata de școlarizare reglementată prin ordinul ministrului apărării naționale pentru specialitățile : comandă, stat major și tehnică militară, la care pot candida absolvenții Facultății de Marină Militară din cadrul Academiei Navale și ai celorlalte forme de învățământ superior de marină.

Art. 4. — Absolvenților Academiei Navale „Mircea cel Bătrîn“, cu durata de 5 ani, reușiți la examenul de diplomă, li se acordă diploma de inginer, în conformitate cu facultatea și specialitatea urmată.

Art. 5. — La absolvirea anului III de studii, studenților Facultății de Marină Militară li se acordă gradul de aspirant (sublocotenent) activ.

Studenții Facultății de Marină Militară, în primii 3 ani de studii, își desfășoară activitatea conform normelor stabilite de Ministerul Apărării Naționale pentru învățământul superior militar, iar în ultimii 2 ani, conform Statutului corpului ofițerilor.

Art. 6. — Absolvenților Facultății de Comandă, Stat Major și Tehnică Militară li se acordă diplome în specialitățile urmate.

Art. 7. — Absolvenții Facultății de Marină Militară vor fi încadrați în funcții potrivit Statutului corpului ofițerilor, normelor interne ale Ministerului Apărării Naționale și solicitărilor marinei militare.

Art. 8. — Diplomele care atestă absolvirea Academiei Navale „Mircea cel Bătrîn“ dau dreptul titularilor și la încadrarea în întreprinderi economice în funcții pentru care normele legale prevăd studii de același nivel, în specialitățile ce vor fi stabilite printr-un nomenclator elaborat de Ministerul Apărării Naționale, cu acordul Ministerului Învățământului și avizul Ministerului Muncii și Ocrotirilor Sociale.

Art. 9. — Admiterea în Academia Navală „Mircea cel Bătrîn“ la Facultatea de Marină Militară se va face în conformitate cu normele elaborate de Ministerul Învățământului.

Admiterea ofițerilor de marină militară la Facultatea de Comandă, Stat Major și Tehnică Militară se face în conformitate cu prevederile instrucțiunilor elaborate de Ministerul Apărării Naționale.

Art. 10. — Planurile și programele de învățământ ale Academiei Navale „Mircea cel Bătrîn“ se elaborează de senatul acesteia, cu acordul Ministerului Învățământului și se aprobă de ministrul apărării naționale.

Art. 11. — Pentru perfecționarea și specializarea ofițerilor ingineri activi, Academia Navală „Mircea cel Bătrîn“ organizează cursuri postacademice, astfel :

Pentru ofițerii din marina militară : în domeniul sistemelor de luptă navală ; exploatarea sistemelor automatizate de conducere ; tactic de marină ; cercetare-proiectare arme de marină ; radioelectronică navală ; electromecanică navală ; planificare, exploatare și asigurare tehnico-materială și alte cursuri potrivit solicitărilor marinei militare.

Art. 12. — Academia Navală „Mircea cel Bătrîn“ organizează și desfășoară, în baza legislației în vigoare, activități pentru acordarea titlurilor științifice de doctor.

Art. 13. — Candidații admiși în Academia Navală „Mircea cel Bătrîn” — Facultatea de Marină Militară vor încheia angajamente scrise cu Ministerul Apărării Naționale, prin care se obligă ca, după absolvire, să îndeplinească serviciul în marina militară cel puțin 8 ani.

În cazul nerespectării prevederilor alineatului precedent și în cazurile în care au fost îndepărtați din serviciu pentru motive ce le sînt imputabile, absolvenții în cauză sînt obligați să restituie cheltuielile de întreținere, ținîndu-se seama de timpul servit.

Acceași obligație de restituire a cheltuielilor de întreținere se menține și în cazul îndepărtării din academie pentru lipsă de interes la studii și abateri disciplinare grave, începînd cu anul II de studii.

Prin cheltuieli de întreținere se înțeleg cheltuielile efectuate cu hrănirea, echiparea, cazarea și transportul pe timpul vacanțelor, permisiilor, precum și alte drepturi primite de studenți.

Art. 14. — Pe timpul studiilor, studenții Academiei Navale „Mircea cel Bătrîn” vor beneficia de toate drepturile prevăzute de normativele legale în vigoare, pentru învățămîntul militar superior.

Art. 15. — Numirea în funcție, promovarea și desfășurarea activității cadrelor didactice militare în Academia Navală „Mircea cel Bătrîn” se fac pe baza normelor elaborate de Ministerul Apărării Naționale și în concordanță cu prevederile Legii învățămîntului.

Numirea, transferarea și eliberarea din funcție a personalului didactic civil se fac de Ministerul Apărării Naționale cu acordul Ministerului Învățămîntului, conform prevederilor Statutului personalului didactic.

Personalul de conducere din Academia Navală „Mircea cel Bătrîn” — prorectori, decani, prodecani și șefi de catedre — este ales prin vot secret din rîndul cadrelor militare și numai pentru cel mult două legislaturi. La catedrele formate numai din personal didactic civil, șefii de catedre pot fi aleși din rîndul acestuia, respectîndu-se același principiu.

Art. 16. — Statutul și regulamentele ce privesc activitatea studenților vor fi elaborate de senatul Academiei Navale „Mircea cel Bătrîn” în baza prevederilor prezentei hotărîri și a legislației în vigoare și aprobate de Ministerul Apărării Naționale.

Studenții Academiei Navale „Mircea cel Bătrîn” au toate drepturile și îndatoririle studenților din România.

Art. 17. — În Academia Navală „Mircea cel Bătrîn” personalul se normează astfel :

— personalul de conducere și didactic militar, după normele aprobate de ministrul apărării naționale ;

— personalul didactic civil, după normele legale din învățămîntul superior ;

— personalul auxiliar și din aparatul funcțional, specific unităților militare, după normele legale din Ministerul Apărării Naționale ;

— personalul auxiliar și din aparatul funcțional specific învățămîntului superior, după normele legale din învățămîntul superior.

Art. 18. — Studenții care, la data intrării în vigoare a prezentei hotărîri, urmează cursurile fostului Institut de Marină „Mircea cel Bătrîn” vor continua pregătirea în cadrul Academiei Navale „Mircea cel Bătrîn” după planurile de învățămînt adaptate pentru seriile de studenți cu durata de 5 ani.

Art. 19. — Începînd cu anul universitar 1990/1991, se includ în cadrul Academiei Navale „Mircea cel Bătrîn” studenții care se pregătesc la facultățile tehnice ale Academiei Militare pentru marina militară.

Art. 20. — Orice alte prevederi contrare prezentei hotărîri nu se aplică.

PRIM-MINISTRU  
PETRE ROMAN

București, 23 aprilie 1990.

Nr. 406.

## GUVERNUL ROMÂNIEI

### H O T Ă R Î R E

#### privind organizarea și funcționarea Ministerului Economiei și Finanțelor

Guvernul României hotărăște :

Art. 1. — Pe data prezentei hotărîri se constituie Ministerul Economiei și Finanțelor, prin unificarea Ministerului Finanțelor, Comisiei Naționale de Prognoză, Plan și Conjunctură Economică și Oficiului Național al Rezervelor Materiale.

Art. 2. — Ministerul Economiei și Finanțelor este organul central al puterii executive care aplică strategia și programul guvernului în domeniul orientării economiei și al finanțelor publice.

Art. 3. — Ministerul Economiei și Finanțelor elaborează propuneri cu privire la dezvoltarea economiei românești în ansamblu și a sectoarelor acesteia, fundamentează principiile dezvoltării economice și exercită administrația generală a finanțelor publice, acționînd pentru stimularea desfășurării activității economice pe criterii de eficiență și echilibru economic, prin

folosirea instrumentelor economice, financiare și monetar-valutare, potrivit cerințelor economiei de piață și prin stimularea inițiativei de întreprindere.

Art. 4. — Ministerul Economiei și Finanțelor îndeplinește următoarele atribuții principale :

a) propune Guvernului politica macroeconomică și asigură aplicarea uniformă a acesteia prin gestiunea balanțelor monetar-financiare, valutare și a celor materiale inter-ramuri ;

b) elaborează proiectul bugetului public național, iar după aprobarea acestuia de către Parlament, ia măsurile necesare pentru asigurarea execuției veniturilor și cheltuielilor prevăzute în legea bugetară anuală ;

c) exercită funcția de gestiune a echilibrului dinamic al sistemului macroeconomic prin stimulente

economico-financiare privind ritmurile și proporțiile creșterii economice, balanța formării și utilizării produsului intern brut, precum și celelalte balanțe de sinteză ale economiei ;

d) elaborează propuneri privind scenariile și strategiile de dezvoltare economică și socială ;

e) proiectează reorientarea și dezvoltarea ramurilor economiei naționale pe bază de estimări referitoare la potențialul productiv și gradul de utilizare a acestuia în condițiile aplicării programelor de restructurare și re tehnologizare, evoluția activității economice pe ramuri și subramuri, precum și pe forme de proprietate, formulează propuneri privind domeniile de importanță deosebită pentru care urmează să se lanseze comenzi guvernamentale pentru stimularea în toate activitățile productive a eficienței economice prin valoare adăugată ;

f) fundamentează alternative privind echilibrarea resurselor energetice și a principalelor materii prime pe ansamblul economiei, cu consumul global din industrie, agricultură, construcții, transporturi, circulația mărfurilor și din sectoarele social-culturale, aplicând permanent principiul creșterii gradului de valorificare a resurselor interne și a celor asigurate prin fonduri centralizate ;

g) corelează strategia privind promovarea științei, progresului tehnic și a utilizării forței de muncă cu strategia de dezvoltare generală la nivel național ;

h) întocmește prognoze și programe privind comerțul exterior și relațiile economico-financiare internaționale ale țării, analize referitoare la evoluția conjuncturii economice pe plan mondial și implicațiile previzibile ale acesteia asupra relațiilor economice externe ale României ;

i) acționează pentru crearea cadrului concurenței loiale în economie și supraveghează respectarea prevederilor legale în domeniul concurenței ;

j) pregătește programe privind aprovizionarea populației cu produse agroalimentare și bunuri industriale de consum din producția internă și import, precum și cu utilități și servicii ;

k) formulează propuneri privind dezvoltarea regională, programele pentru domenii de interes comun unor zone care cuprind mai multe județe, zone care ridică probleme economice și sociale deosebite, elaborează studii referitoare la dezvoltarea urbană și rurală, construcția de locuințe și lucrări tehnico-edilitare, precum și la convențiile regionale ce urmează să se întocmească cu organele locale pentru realizarea unor obiective în domeniul social ;

l) elaborează studii de oportunitate la nivel național și sectorial privind programele de investiții și coordonează investițiile finanțate de la bugetul public național și din fondurile valutare ale statului ;

m) exercită, prin organele sale, controlul și supravegherea financiară a organelor și instituțiilor de stat ; controlează în condițiile legii activitatea financiară a regiilor autonome și a societăților comerciale, precum și a celorlalți agenți economici-sociali, în condițiile legii ;

n) acționează, apelând la instrumente specifice, pentru fundamentarea și urmărirea în execuție a echilibrului financiar-monetar și valutar la nivel macroeconomic, în vederea utilizării dinamice și eficiente a resurselor financiare și valutare ale statului ;

o) asigură încasarea în numerar și prin cont a veniturilor bugetului public național și a tuturor fondurilor speciale și extrabugetare ; efectuează opera-

țiunile de trezorerie privind împrumuturile guvernamentale, precum și rambursarea acestora la scadență și achitarea dobânzilor ;

p) analizează, fundamentează și propune cadrul legislativ privind împrumuturile necesare deficitului bugetar sau pentru acțiuni și lucrări de interes public, gestionează mijloacele financiare împrumutate și urmărește rambursarea acestora și a achitării dobânzilor aferente ;

r) asigură fundamentarea și înfăptuirea politicii fiscale promovate de Guvern ;

s) elaborează cadrul normativ și instituțional general privind organizarea contabilității ;

ș) analizează procesul de formare și evoluție a prețurilor și tarifelor în economie, acționând pentru liberalizarea acestora, pentru prevenirea și combaterea tendințelor de monopol în domeniul prețurilor, precum și a tendințelor inflaționiste contrare echilibrului liber al pieței ;

t) avizează proiectele de legi, hotărâri sau alte dispoziții guvernamentale și ale administrației locale care determină în viitor sporuri de cheltuieli sau modificări de venituri ale statului și au influențe asupra echilibrului bugetar ;

ț) inițiază, negociază și încheie acorduri internaționale în domeniul relațiilor financiare și în cel monetar-valutar, din imputernicirea Guvernului ;

u) exercită calitatea de reprezentant, al României la organizațiile cu caracter financiar-monetar, din imputernicirea Guvernului ;

v) reprezintă statul ca subiect de drepturi și obligații financiare în fața organelor de justiție, precum și în orice alte situații, în care acesta participă nemijlocit, în nume propriu, la raporturi juridice, dacă legea nu stabilește în acest scop un alt organ ;

w) organizează și coordonează activitatea Gărzii Financiare ;

x) asigură gestiunea și controlul rezervelor materiale ale statului ;

y) coordonează activitatea Comisiei Naționale pentru Statistică și a Agenției Române de Dezvoltare ;

z) exercită funcția de gestiune a participațiilor statului în societățile comerciale.

Art. 5. — În îndeplinirea atribuțiilor financiare, ministerul are dreptul :

a) să dea agenților economici, ca urmare a controlului, dispoziții obligatorii pentru luarea măsurilor de respectare a legii ; să ia măsuri pentru aplicarea sancțiunilor prevăzute de lege în competența ministerului ;

b) să dispună plata silită din conturile agenților economici-sociali a vărsămintelor obligatorii la buget, neachitate în termen, precum și a penalităților pentru întârzierea la plată ;

c) să aprobe, în condițiile prevăzute de lege, scutiri, înlesniri de plată, precum și restituiri de impozite, taxe și alte vărsăminte obligatorii la buget, precum și repunerea în termen a cererilor și contestațiilor.

Art. 6. — Ministerele, celelalte organe centrale și locale ale puterii executive, ceilalți agenți economici-sociali au obligația de a pune la dispoziția Ministerului Economiei și Finanțelor, la cerere, datele și informațiile necesare realizării atribuțiilor sale.

Art. 7. — Ministerul Economiei și Finanțelor are structura organizatorică prevăzută în anexa nr. 1.

Structura organizatorică a compartimentelor necuprinse în anexa nr. 1, atribuțiile și sarcinile aparatului propriu se aprobă prin ordin al ministrului economiei și finanțelor.

Art. 8. — Numărul maxim de posturi pentru Ministerul Economiei și Finanțelor este de 1 300 exclusiv demnitarilor și consilierii miniștrilor, care nu pot fi mai mult de 22.

În numărul maxim de posturi prevăzut nu se include personalul aferent activității de registratură, dactilografieră, secretariat, administrativ, de deservire, pază, curierii și muncitorii, care poate fi de cel mult 15 la sută din numărul total de posturi aprobat.

Posturile de conducere pot fi stabilite pînă la cel mult 20 la sută din numărul maxim de posturi.

Art. 9. — Salariile de bază ale personalului cu atribuții de control din aparatul propriu al Ministerului Economiei și Finanțelor, prevăzut la alin. 1 al art. 8, sînt mai mari cu 15 la sută față de cele stabilite pentru ministere și celelalte organe centrale.

Art. 10. — Unitățile din subordinea Ministerului Economiei și Finanțelor și numărul maxim de posturi al acestora sînt cele prevăzute în anexa nr. 2.

Art. 11. — Înființarea și desființarea unităților subordonate Ministerului Economiei și Finanțelor, obiectul de activitate al acestora, precum și structurile lor organizatorice se aprobă prin ordin al ministrului economiei și finanțelor.

Art. 12. — Oficiul național al rezervelor materiale funcționează ca unitate cu personalitate juridică.

Art. 13. — Ministerul Economiei și Finanțelor funcționează în clădirea Sediului Ministerelor, strada Ministerelor, tronsoanele 1, 2, 3, 4 și parțial 7, aripa Nord.

Art. 14. — Ministerul Economiei și Finanțelor și unitățile sale subordonate se dotează cu autovehicule în condițiile hotărîrii Guvernului.

Art. 15. — Prefecturile județene, Primăria municipiului București, primăriile municipale și ale sectoarelor municipiului București, ale orașelor și comunelor vor asigura spațiile corespunzătoare pentru des-

fășurarea activității unităților din teritoriu subordonate Ministerului Economiei și Finanțelor.

Clădirile care în prezent sînt utilizate integral sau în cea mai mare parte de unitățile din teritoriu subordonate Ministerului Economiei și Finanțelor, precum și mobilierul, inventarul de birou, utilajele, echipamentul, autoturismele și alte bunuri aflate în folosință trec în patrimoniul acestora, fără plată, pe bază de protocol, în termen de 30 de zile de la data prezentei hotărîri.

Atribuirea de noi localuri și transmiterea unor noi bunuri unităților din teritoriu subordonate Ministerului Economiei și Finanțelor de către organele administrației locale se vor face, de asemenea, fără plată și pe bază de protocol.

Art. 16. — Prefecturile și primăriile din localitățile în care unitățile teritoriale subordonate Ministerului Economiei și Finanțelor nu dispun de spații corespunzătoare vor sprijini aceste unități prin atribuirea de amplasamente în vederea construirii de sedii proprii; Ministerul Economiei și Finanțelor va prevedea în planul de investiții fonduri în vederea construirii unor astfel de obiective.

Art. 17. — Personalul transferat în interesul serviciului, trecut în funcții cu niveluri de salarizare mai mici sau rămas disponibil, ca urmare a aplicării prevederilor prezentei hotărîri, are dreptul la salariul de bază avut, sporul de vechime și indemnizația de conducere, după caz, timp de trei luni de la intrarea în vigoare a prezentei hotărîri.

Art. 18. — Ministerul Economiei și Finanțelor va introduce în indicatorii economici și financiari pe anul 1991 modificările ce decurg din aplicarea prezentei hotărîri.

Art. 19. — Prezenta hotărîre intră în vigoare la data de 30 aprilie 1991.

Pe aceeași dată se abrogă orice dispoziție contrară.

PRIM-MINISTRU

**PETRE ROMAN**

București, 30 aprilie 1991.

Nr. 328.

ANEXA Nr. 2

### UNITĂȚI

#### subordonate Ministerului Economiei și Finanțelor

	Număr maxim de posturi
1. Direcțiile generale ale finanțelor publice județene și a municipiului București în subordinea cărora funcționează: administrațiile financiare municipale, ale sectoarelor municipiului București și sectorului agricol Ilfov, circumscripțiile fiscale orașenești și percepțiile rurale	18.297
2. Direcțiile generale ale controlului financiar de stat, județene și a municipiului București (inclusiv Garda Financiară)	se stabilește potrivit legii
3. Direcția generală a vămilor, în subordinea căreia funcționează unitățile vamale teritoriale	2.523
4. Centrul de perfecționare a personalului din sistemul financiar	100
5. Centrul de calcul electronic al Ministerului Economiei și Finanțelor	227
6. Revista finanțe, credit, contabilitate	8
7. Unități teritoriale ale Oficiului Național al Rezervelor Materiale	2.250
8. Laborator analize fizico-chimice pentru control calitate	19

#### NOTĂ:

În numărul maxim de posturi al acestor unități, cu excepția celor prevăzute la pct. 2, nu se include personalul aferent activității de registratură, dactilografieră, secretariat, administrativ, de deservire, pază, curieri și muncitori, care poate fi de cel mult 15 la sută din numărul total de posturi.

## GUVERNUL ROMÂNIEI

## HOTĂRÎRE

privind baza materială a Liceului Militar „Neogoe Basarab“ Buzău

Guvernul României hotărăște :

Art. 1. — Prin derogare de la dispozițiile Hotărîrii Guvernului nr. 461/1991, se transmite din administrarea Ministerului Industriei în administrarea Ministerului de Interne baza materială aparținînd Grupului

Școlar Industrial Construcții de Mașini Buzău, unde va funcționa Liceul Militar „Neogoe Basarab“ Buzău.

Art. 2. — Predarea-primirea bazei materiale a Grupului Școlar Industrial Construcții de Mașini Buzău se face pe bază de protocol.

PRIM-MINISTRU  
PETRE ROMAN

București, 1 august 1991.  
Nr. 529.

## GUVERNUL ROMÂNIEI

## HOTĂRÎRE

privind activitatea de pilotaj a navelor în porturi, rade și canale navigabile

Guvernul României hotărăște :

Art. 1. — Obiectul de activitate al regiilor autonome „Administrația Portului Constanța“ R.A. și „Administrația Canalelor Navigabile“ R.A. — Constanța, prevăzut în anexa nr. 1 pct. 1 și pct. 20 la Hotărîrea Guvernului nr. 19/1991, se completează cu „pilotajul navelor în porturile maritime“ și respectiv, cu „pilotajul navelor pe canale navigabile“.

Art. 2. — Obiectul de activitate al regiei autonome „Administrația Fluvială a Dunării de Jos“ — Galați, prevăzut în art. 3 din Hotărîrea Guvernului nr. 362/1991, se completează cu „pilotajul navelor în porturile fluvio-maritime și pe Dunărea maritimă“.

Art. 3. — Personalul Secției de pilotaj maritim — sector Dunăre maritimă a Societății Comerciale PILOT SERVICE — S.A. care trece la regia autonomă „Administrația Fluvială a Dunării de Jos“ — Galați se consideră transferat în interesul serviciului și beneficiază timp de trei luni de salariul de bază avut și de sporul de vechime, după caz, dacă este încadrat în funcții cu niveluri de salarizare mai mici.

Salarizarea personalului din cadrul „Administrației Fluviale a Dunării de Jos“ — Galați, care efectuează activitatea de pilotaj a navelor, se face în conformi-

tate cu prevederile Hotărîrii Guvernului nr. 520/1991. Salariile de bază pentru funcția de pilot sînt cele stabilite la poz. 3 din anexa nr. 2 la această hotărîre.

Art. 4. — Sectoarele de navigație în care pilotajul este obligatoriu se stabilesc prin ordin al ministrului transporturilor.

Art. 5. — Activitatea de pilotaj poate fi concesionată în condițiile legii.

Din necesități de siguranță a navigației, regiile autonome prevăzute la art. 1 și la art. 2 pot concesiona activitatea de pilotaj unui singur agent economic pentru fiecare sector de navigație, stabilit potrivit prevederilor art. 4.

Art. 6. — Pînă la organizarea acestor activități în cadrul regiilor autonome sau pînă la concesionarea acestora, pilotajul navelor maritime în Portul Constanța, pe Dunărea maritimă și pe canalele navigabile va fi asigurat de Societatea Comercială PILOT SERVICE — S.A. Constanța.

Art. 7. — Limitele maxime ale tarifelor de pilotaj se aprobă prin ordin al ministrului transporturilor.

Art. 8. — Orice dispoziții contrare prezentei hotărîri se abrogă.

PRIM-MINISTRU  
THEODOR STOLOJAN

București, 1 noiembrie 1991.  
Nr. 755.

EDITOR : PARLAMENTUL ROMÂNIEI — CAMERA DEPUTAȚILOR

Regia Autonomă „Monitorul Oficial“, București, str. 13 Septembrie — Casa Republicii, sector 5.  
cont 30 93.12.301 B.C.R. — S.M.B.

Adresa pentru publicitate : Serviciul relații cu publicul și agenți economici, București,  
str. Blanduziei nr. 1, sector 2, telefon 11.77.02.

Tiparul : Tipografia „Monitorul Oficial“ București, str. Jiului nr. 163, sector 1, telefon 68.55.58.